Edición de 32 páginas
AGENCIAS EN EL EXTERIOR:
NUEVA YORK: 165, BROADWAY
OFICINA PRINCIPAL: AGUSTINAS 1260

LA NACION

VEINTE CENTAVOS
Precio único en todo el país:
SUSCRICIONES:
Por un año: $ 50.00 - Por seis meses: $ 26.00
Por tres meses: $ 14 - Por un año exterior: $ 110

AÑO VI
Santiago de Chile, Jueves 12 de Octubre de 1922
Núm. 2,098

1492 -- 12 DE OCTUBRE -- 1922

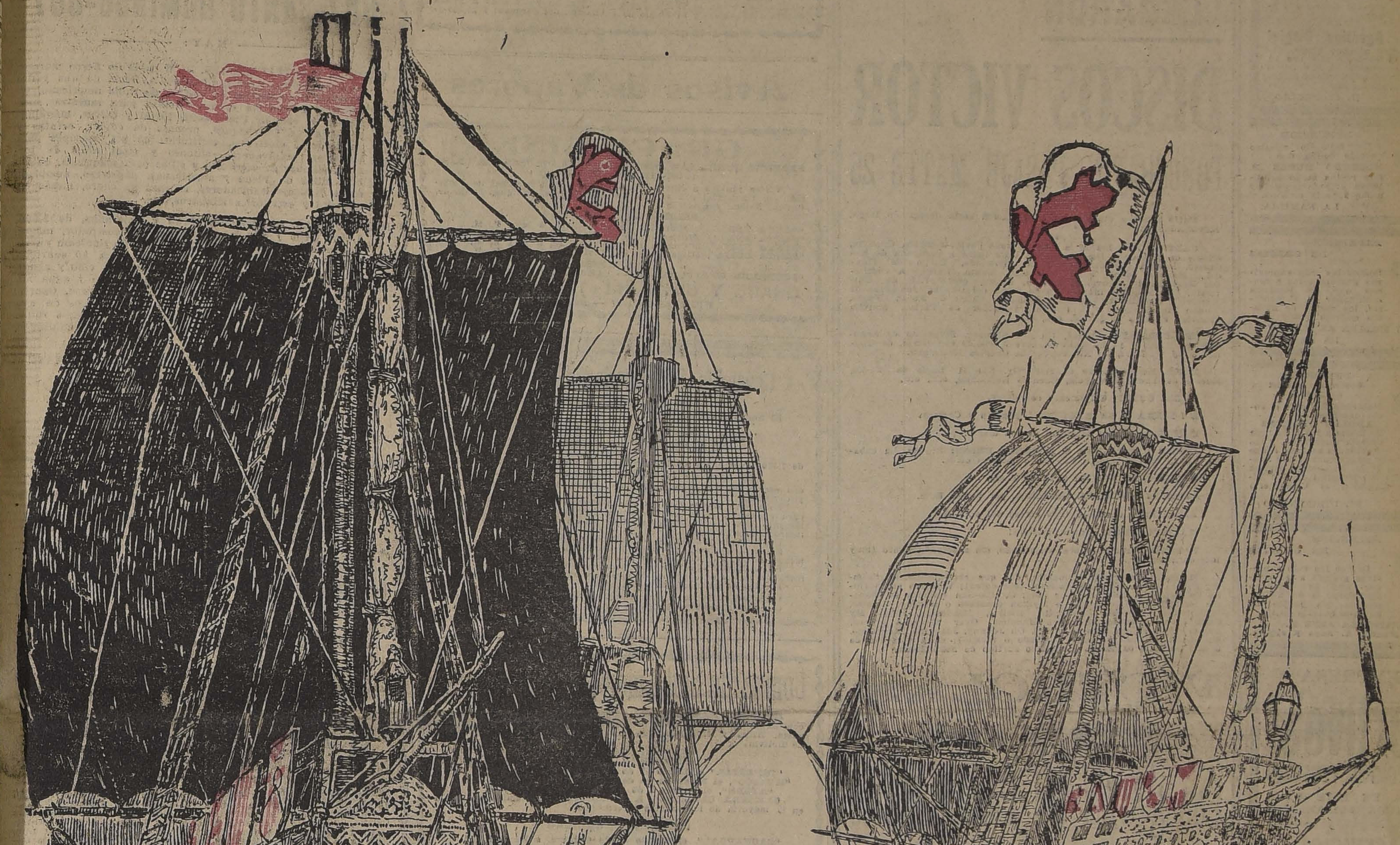

A LA MEMORIA DE LOS INSIGNES NAVEGANTES
QUE AL ENSANCHAR LOS HORIZONTES DE LA HUMANIDAD
DIERON A ESPAÑA UN CONTINENTE
EN QUE PERPETUAR EL GENIO
Y LAS VIRTUDES DE SU RAZA
OFRECE LA REPUBLICA DE CHILE
EL TESTIMONIO DE SU FE
EN LOS ALTOS DESTINOS DEL MUNDO DE COLON

(Ofrenda de la lápida obsequiada por el Gobierno de Chile, para ser colocada en el Convento de la Rábida, en Huelva).

DEFUNCION

Ha fallecido el señor

Charles Rieschke Valdés

Sus funerales se llevarán a efecto hoy, privadamente.

LA FAMILIA.

DEFUNCION

Compiano il triste dovere di partecipare ai signori soci, la morte del nostro Presidente onorario signor

Agostino Biagini

Y funerali aoianno luogo. Venerdi 13 corrente alle ore 10 A. M., partendo da San Diego N.o 1773. Si raccomonda caldamente l'assistenza.

IL CONSIGLIO.

DEFUNCION

Ha fallecido nuestro querido deudo, don

ROSENDO NUÑEZ B.

Sus restos serán sepultados privadamente hoy a las 9 de la mañana.

LA FAMILIA.

EXPRESION DE GRACIAS

Damos las más expresivas gracias a las personas que se dignaron acompañar al Cementerio, los restos de nuestro querido deudo

CIRIO MOLINA ALVARADO

LA FAMILIA.

DEFUNCION

Sociedad Manuel Rodríguez

Habiendo fallecido el socio jubilado don

ADOLFO JIMENEZ

Se invita a los miembros de esta institución, y las sociedades amigas, a sus funerales, que se efectuarán hoy Jueves, a las 4 P. M. El cortejo partirá del depósito del Hospital de San Vicente, en dirección al Cementerio General.

EL DIRECTORIO.

EXPRESION DE GRACIAS

Damos las más expresivas gracias a los amigos que se dignaron acompañar a su última morada los restos de nuestra querida hijita

AURISTELA ASPE B.

Manuel A. Aspe y esposa.

EMPRESA

Forlivesi

DE POMPAS FUNEBRES

UNICA EN ESTE RAMO EN TODA SUD-AMERICA

Servicios Económicos

Calle Compañía

1037 - 1041

(Edificio del Palacio Arzobispal)

uc. Juan Forlivesi

TELEFONO INGLES 377

NOTA. — Abierto de día y noche, todo el año.

EMPRESA DE POMPAS FUNEBRES

Por ausentarse su dueño a Europa, se vende al contado en Valparaíso, la antigua y acreditada Empresa de **Funerales de Boccardo y Benvenutto, situada en la calle Condell.**

Para una persona de negocios, es la única ocasión de invertir un capital de $ 50,000, que reportará muy buenos dividendos. La Casa tiene personal competente en el ramo de funerales. Inventario, facturas y balances a disposición de las personas interesadas.

Dirigirse por escrito a: C. CAMPOS F., Caja de "La Unión" o Casilla 19-A.— Valparaíso. 13-O

Carpinteros

Necesita **Fundición San Pablo.**

BLANCO ENCALADA 3023

12-O

TENTES DE INVENCION

Ministerio de Industria y Públicas se han presentado guientes inventores pidiendo les conceda patente de pri por los inventos que se in

ñor **KARL SCHNETZER**, de Eslovaquia, para "Un méto mejorado para impedir la for de incrustaciones en las cal a vapor".

ALFREDO SANGÜEZA, para rsos procediminetos para tra los minerales de oro, plata y e, a fin de obtener los metales pectivos."

Se da este aviso en cumplimiento de las disposiciones reglamentarias correspondientes y a los efectos de las oposiciones o reclamos que pudieran presentarse.

El jefe de la Oficina de Patentes de Invención.

16-O

Victor
VICTOR
"HIS MASTER'S VOICE"

LLEGARON

DISCOS VICTOR

FONOGRAFIA PASAJE MATTE 25

Entre muchos otros, cuya enumeración sería demasiado larga, recomendamos:

CARUSO: A la luz de la luna, Si vous l'aviez compris, Crucifix, Elegie de Massenet, Dos Serenatas, Core ingrato, Campana de San Giusto, Pecché, Música proibita, A. Granada, Largo de Handel,, Mamma mia, Vieni sul mar, Santa Lucía, A vucchella, Miserere del Trovador, Dúo O. quanti occhi fisi de Butterfly, Dúo Solemne inquest'ora de Forza del Destino, romanzas de Rigoletto, Cavallería, Pagliacci, Boheme, Elixir de Amor, Tosca, Manon (de Massenet y de Puccini), Pescador de Perlas, Marcha francesa Sambre et Meuse, etc., etc.

MAC-CORMACK: Carmé, Un peu d'amour, Serenatas de Schubert, de Braga y de Moszkowski, Ave María de Cavallería, de Gounod y de Schubert, Le Nil, Barcarola, Cuentos Hoffmann.

FARRAR: Romanzas de Butterfly, Dúo Il Bacio de Za-Za, Muerte de Thais, Barcarola, Cuentos Hoffmann, etc., etc.

GALLI CURCI: Colecciones completas.

DE LUCIA Y LA HUGUET: Lohengrin y Carmen.

ZANELLI: la casi totalidad de sus discos.

JORGE BALMACEDA Y ALBERTO KLOSS: Río-río, La cabaña, Tu ne sauras jamais, Rip-Rip y muchos otros.

BATTISTINI: Dúo del agua de Thais.

CANCION NACIONAL CHILENA, por banda Buin.

AIDA: Final completo (con coros) del acto II.

MEFISTOFELES: Amore, mistero!

Preciosos Coros populares en alemán, sin acompañamiento (muy interesantes).

BAILES: repertorio completo, del que recomendamos: Shimmy de la opereta **La Mazurka Azul (con coros)**; Venetian monn (luna de Venecia); Feather your nest; Cio-Cio-San (música de Madame Butterfly); Mon homme o Myman **(cantado o tocado)**; Salomé, Whispering, Oriental, Dardanella, Smiles, Hindostan, Peggy, My Cairo love, Japanese, Sandman, Madelón, Over there, A propos, Princesa del Tango, Sábado inglés, Oh Johnny, Joaquina, Melgarejo, Marquesita, Beautiful Ohio **(cantado o tocado)**; Gran variedad de discos de baile **cantados**. Magnífico surtido de **Schottischs.**

VICTROLAS:

Ofrecemos todos los modelos

Fonografía del Pasaje Matte

REMATE

Por acuerdo de los herederos de doña Adela Torres de Anguita, se rematará el 31 del presente, a las dos de la tarde, en el estudio del compromisario don Rafael Moreno Echavarría, Moneda 1054 la casa situada en la calle

Catedral No. 2012

por el mínimum de

$ 100,000

El precio de remate se pagará con la mitad al contado y la otra mitad a seis meses plazo, con interés del 8 por ciento anual y de 12 por ciento en caso de mora. La propiedad quedará hipotecada en garantía del saldo insoluto de precio.

Datos y antecedentes en el estudio del Compromisario.

Compañía Industrial y Azucarera de Tacna

En virtud de lo dispuesto en el art. 30 de los Estatutos y previo acuerdo del Directorio, cítase a junta general extraordinaria de Accionistas, para el Lunes 23 de Octubre, a las 10 A. M., en las oficinas de la Compañía, Moneda 1148, con el objeto de:

a) Modificar el art. 3.o de los estatutos en sus incisos 1.o y 3.o, que quedarán redactados en la forma siguiente: "El capital de la Compañía será de $. 2.440,000.00 y se dividirá en 122,000 acciones de $ 20.00 cada una.

Las 92,000 restantes serán totalmente pagadas".

b) Modificar la letra b) del art. 31, que quedará redactado en la forma siguiente: "Al tiempo de llamar a junta ordinaria".

c) Modificar la letra a) del art. 44 en la forma siguiente: "El año social empieza el 1.o de Julio de cada año y termina el 30 de Junio."

Santiago, 12 de Octubre de 1922.

EL PRESIDENTE.

Compañía Industrial y Azucarera de Tacna

Para los efectos del artículo 36 de los Estatutos, el Registro de Transferencias de Acciones estará cerrado desde el 12 hasta el 23 del actual, inclusives.

Santiago, 12 de Octubre de 1922.

LUIS ECHEVERRIA CAZOTTE, Gerente.

Remate de Prendas de Plazo Vencida

El Viernes 13 de Octubre, a las 9 1|2 A. M., el martillero señor Balmaceda, rematará en la **Casa de Préstamos "LA BOLA DE ORO", Av. Delicias N.o 2393,** las prendas no rescatadas y comprendidas entre los números 90,320 a 92,955 y 537 a 538.

El Viernes 13 de Octubre, a las 11 A. M., el martillero señor Jorquera, rematará en la **Casa de Préstamos "La San Vicente", calle B. Encalada N.o 2781,** las prendas no rescatadas y comprendidas entre los números 86,123 a 89,967.

El Viernes 13 de Octubre, a las 2 P. M., el martillero señor Rivas, rematará en la **Casa de Préstamos "EL GLOBITO", Av. Matta N.o 1042,** las prendas no rescatadas y comprendidas entre los números 57,959 a 60,632.

El Viernes 13 de Octubre, a las 4 P. M., el martillero señor Meza, rematará en la **Casa de Préstamos "LA CRUZ BLANCA", Av. Independencia N.o 360,** las prendas no rescatadas y comprendidas entre los números 77,243 a 82,281.

Hay: automóvil "Dodge" (en la Bola de Oro); herramientas de herreros y carpinteros, manteles y servilletas, amoblados de dormitorio y comedor, sillas de montar y de Viena, relojes y cadenas de oro y plata, sombreros de paño y de pita, sobrecamas de piel, cortinas de punto y felpa, mantas, máquinas de coser, gran cantidad en ropa y calzado hecho y muchas otras especies.

Las prendas estarán a la vista desde dos horas antes del remate. **Pago al contado.**

EL INSPECTOR.

ESTUDIANTES

Como de costumbre, la FOTOGRAFIA "SOLER" hará las mejores condiciones a los disfrazados, únicamente

SAN DIEGO 492

SE COMPRAN MAQUINARIAS

para fabricar caramelos y confitería. Dirección: Casilla 162

VALPARAISO 14-O

Banco Anglo-Sud Americano Ltdo.

Esta institución ha recibido aviso telegráfico de Londres que en reunión general de Accionistas ha sido acordado un dividendo final de 6 chelines por acción, que unido al dividendo interino de 6 chelines, acordado en Marzo, hace un total de 12 chelines por el año terminado el 30 de Junio de 1922; se ha pasado a nueva cuenta £ 257,000-/- y el Fondo de Jubilación del Personal £ 25,000-/-

---

Avisos de Vapores

GRACE LINE

SERVICIO QUINCENAL PARA PASAJEROS DE PRIMERA CLASE (CUISINE INMEJORABLE)

Viajes rápidos a Nueva York, en 19 días, Vía Canal de Panamá, sin trasbordo, con escalas en Antofagasta, Iquique, Mollendo, Callao, Balboa y Cristóbal.

SALIDAS DE VALPARAISO

"SANTA TERESA", Miércoles 18 de Octubre, a la 1 P. M.
"SANTA ANA", Miércoles 1.o de Noviembre, a la 1 P. M.
"SANTA ELISA", Miércoles 15 de Noviembre, a la 1 P. M.
"SANTA LUISA", Miércoles 29 de Noviembre, a la 1 P. M.

MUNSON LINE

"SOUTHERN CROSS", Oct. 12 — "AMERICAN LEGION", Oct. 26

GRACE Y Cía. (CHILE) S. A., Agentes

HUERFANOS 1087 — SANTIAGO

Compañía Sud-Americana de Vapores

SERVICIO DIRECTO A NUEVA YORK

El nuevo y cómodo vapor

"ACONCAGUA"

de 7,300 toneladas y doble hélice, saldrá para Nueva York

EL SABADO 14 DE OCTUBRE, A LA 1 P. M.

con escala en Antofagasta, Iquique, Arica, Mollendo, Callao, Paita y Cristóbal.

Esta nave cuenta con las más modernas y amplias comodidades para pasajeros, como ser: camarotes corrientes y especiales, departamento para clase intermedia, salas para varios objetos, biblioteca, instrumentos musicales, gimnasio, etc.

Departamento sanitario e higiénico de primer orden.

Servicio de mesa esmerado y excelente. Personal de cocineros, mozos, nurse, etc., competente y numeroso.

El "ACONCAGUA" recibirá pasajeros en primera clase (camarotes de varias categorías), en clase intermedia y sobre cubierta.

Precios de pasajes muy equitativos.

WESSEL, DUVAL y C.o, Huérfanos esquina Morandé, Agentes.
Cía. TRASPORTES UNIDOS, Estado esq. Delicias, Sub-Agentes. 14-O

Compañía Sud-Americana de Vapores

CARRERA RAPIDA A CRISTOBAL, en 14 días, en conexión con naves para y de Estados Unidos, Europa, etc., y en Antofagasta, Arica y Mollendo, con los trenes internacionales para y de Bolivia.

PROXIMAS SALIDAS

"IMPERIAL" el Lunes 16 de Octubre, a las 4 P. M.
"HUASCO", el Miércoles 25 de Octubre, a las 4 P. M.
"AYSEN", el Jueves 2 de Noviembre, a las 4 P. M.

CARRERA CALETERA A PIMENTEL, quincenal, con escala en la mayoría de los puertos intermedios.

PROXIMAS SALIDAS

"CACHAPOAL", el Sábado 21 de Octubre, a las 4 P. M.
"MAIPO", el Sábado 4 de Noviembre, a las 4 P. M.
"MAPOCHO", el Sábado 18 de Noviembre, a las 4 P. M.

WESSEL, DUVAL y Cía., Huérfanos esq. Morandé, Agentes.
Cía. TRANSPORTES UNIDOS, Estado esq. Delicias, Sub-Agentes.

The Royal Mail Steam Packet Company

SERVICIO RAPIDO DE LUJO DESDE **Buenos Aires a Europa** PRECIOS REBAJADOS

VAPORES "D"

	Para Vigo	Para Liverpool
1.a clase	$ 625.00 m|n.	$ 700.00 m|n.
Intermediaria	$ 275.00 m|n.	$ 300.00 m|n.
3.a clase	$ 140.00 m|n.	$ 180.00 m|n.

VAPORES "A"

	Para Vigo	Para Cherburgo y Southampton
1.a clase	$ 775.00 m|n.	$ 900.00 m|n.
2.a clase	$ 400.00 m|n.	$ 450.00 m|n.
3.a clase	$ 150.00 m|n.	$ 180.00 m|n.

PROXIMAS SALIDAS

"ALMANZORA" .. .. 20 Octubre "ARAGUAYA". . . 3 Nov.
"DARRO".. .. .. .. 28 Octubre "DESEADO" .. .. .. 11 Nov.

Rebajas para familias. Boletos de ida y vuelta con rebaja adicional para familias. Hay combinaciones, grandes departamentos lujosos. Hay camarotes de una, dos y tres camas, y para todo gusto. Comodidad y buena mesa.

AGENTES:

THE PACIFIC STEAM NAVIGATION COMPANY

CASILLA 536. — SANTIAGO. — AGUSTINAS 1017

SUB - AGENTES: Compañía Expreso Villalonga y Compañía Transportes Unidos

---

AVISOS DE REMATES

Remate del Menaje de Casa

DEL SEÑOR FELIPE CAÑAS SOLAR

539 MARCOLETA 539

— PROXIMO A SAN ISIDRO —

EL VIERNES 13 DEL PRESENTE, A LAS 2 P. M.

Por ausentarse del país

— HAY: —

SALON.—Amoblado de jacarandá tapiz brocato, Cortinajes iguales, Sillas y banquetas de fantasía, Mesa de Viena importada, Jarrones porcelana, Jardineras, Adornos, Cuadros al óleo, Alfombrado tripe cortado de una pieza, etc., etc.

COMEDOR.—Amoblado color caoba estilo inglés bombé con un aparador, un trinche, una vitrina, mesa de corredera y 12 sillas de encina talladas tapiz cuero marroquí, Carpeta de mesa, Refrigerador americano, Mantelería de hilo, Servicio plaqué para té, Plaquées finos, Cuadros al óleo, Alfombra boliviana de una pieza, etc., etc.

DORMITORIOS.—Dos amoblados estilos inglés y nogal enchapado con ropero de un cuerpo, mármoles rosados y lunas biseladas, Catre de bronce con concha perla, Catre al laqué con bronce, colchones de lana, Servicio lavatorio, Amoblado de asiento, Guardaropa, Alfombrados, Cortinajes, etc., etc.

HALL.—Amoblado color natural, paragüero con espejo, Gramófono con piezas, Mesa de roble, Plantas finas, grabados, etc., cocina económica, batería de aluminio y fierro enlozado, Estante para ollas, Utiles de cocina, Muebles sueltos, etc.; y demás.

VICTOR ARAYA L., Martillero de Hacienda.

Remate de Muebl

INSTALACIONES Y MERCADER

— De la —

LIQUIDACION BESA &

Mañana de 10 a 12 y de 2 ade

887-SANTO DOMINGO-8

— HAY: —

MUEBLES E INSTALACIONES. — 6 cajas de fierro Milners, Styles, Adams, Chatwood's, Bash, de puertas; 5 escritorios de cortina de roble ame critorios de cortina chicos, vitrinas para mue quinas de escribir Underwood, Royal y Oliver, perforadoras de cheques, prensas de copiar, ventiladores eléctricos, escritorios de pie, mues muestras, archivadores, sillones y pisos altos nillo, sillones de escritorio y sillas para máquina ble; sillas de Viena y americanas, papeleras, estilo Misión, clasificadores, sillones de cuero, critorios y escritorios ministros, etc.

MERCADERIAS. — Romanas Howe y Fairbanks, 1,500, 1,000 y 600 kls.; romanas de mostrador **nas para clasificar granos, 250 metros de linoleu** llos sin uso, 60 cajones sardinas en latas, 90 las de vinagre, 100 cuarterolas vacías para vino diente, jabas con botellas vacías, para vino y neral, **100 cajones de velas,** 13 cajones Degra Pipermint, extracto de ajo, vino Zavala, jugo Olegario Alba, soda cáustica, pulpa de manzana, jarcias, cambuchos para botellas, artículos etc., etc.

PAGO AL CONTADO EN EL MOMENTO DEL R

A la vista el Viernes, desde las 9 de la mañana

Jorge y Víctor Eyzaguirre

MARTILLEROS DE HACIENDA.

RIVAS Y CALVO

Remate del Menaje de

DEL SEÑOR ARMANDO MORENO

582 EJERCITO 5

El Viernes 13 a las 2. P.

— HAY: —

CUADROS originales de Sola, Fontaine, Gilbert, Jofré, Dorcelle, Rebolledo Correa, Alfredo Lobos,

SALON.—Lindo amoblado dorado Luis XVI tapizado listada, compuesto de un sofá, 2 sillones y 6 sillas, mesa alfombra de una pieza, magnífica lámpara de cristal XVI de 14 luces, **rico autopiano con 63 piezas, importado sa Doggenweiler,** consolas con espejos, figuras de porcelana de cristal baccarat, pedestales, etc.

SALA.—Amoblado Luis XV de nogal, tallado compuesto sofá, 2 sillones y 6 sillas tapizado en seda cortinas de sa de centro, linda lámpara cristal baccarat de 6 luces, tripe cortado, cojines, bustos de terracotta, figuras de trola chica, etc.

HALL.—Autopiano eléctrico Hagspiel, gran mesa amoblado estilo inglés tapizado en cuero compuesto de sillones fijos y uno de balanza, **rica alfombra de Smirna** m., lámpara de bronce de seis luces, mueble licorera lámpara de pie con pantalla de seda, jardineras, tarjeteros **Victrola Aeolian, Vocalino con 40 discos escogidos,** espejo, muebles de asiento coloniales, etc.

ESCRITORIO.—**Juego de muebles Chesterfield** **cuero,** compuestos de un sofá y dos sillones, estantes escritorio de cortina, caja para fondos, alfombra de una para de bronce de 5 luces, figuras de mármol, bronces medio ministro, etc.

COMEDOR.—Magnífico amoblado estilo inglés de cano compuesto de aparador bajo con espejo, trinche y sa de extensión y sillas de roble macizo con asiento cuero, juego de muebles estilo Maple forrados en cuero de un sofá y dos sillones, **lámpara de bronce de 6 luces,** de una pieza, candelabros de plaqué, servicios de porcelana llería y cristalería, mantelería y servilletas de granité de dejas, alcuzas, paneras, galleteras, jardineras, mantequ **fuentes de plaqué.**

DORMITORIO I.—Lindo amoblado Luis XVI con compuesto de un ropero de 3 cuerpos, mesa de tollette, chiffo escritorio y 2 veladores con cubierta de cristal, catres con sommier, alfombras de una pieza, lámpara eléctrica, muebles estilo inglés compuesto de un lits de repos y 2 ger con cojines.

OTROS DORMITORIOS.—Amoblados diversos estilos ros, peinadores, chiffonier y veladores, catres de bronce mier, muebles de asiento, alfombras, etc.

VARIOS.—Cocina y baño, guardarropas, aparadores, mesas de arrimo, mesas grandes, veladores sueltos, esquineros **cocina** a carbón y otras más chicas, cocina a gas, mesas tina de baño fierro enlozado, tina de latón, **alfombra de rillas de bronce.**

A la vista hoy Jueves, de 2 a 6 P. M. y Viernes, de 9.30

CARLOS RIVAS VICUÑA.—ARTURO CALVO MACK

Martillero de Hacienda.

REMAT

DE MATERIALES PARA CONSTRUCCIONES, MAQU INSTALACIONES PARA TIENDAS.—10,000 LISTONES DE Y LAUREL PARA PISOS.—EN EL ANEXO

MERCED N.º 754

El Sábado 14 del presente, a las 2 P

Por orden de un aserradero del Sur, Síndico de la quiebra Caja Hipotecaria y otros consignatarios

— HAY: —

MADERAS en bruto y elaboradas, 10,000 listones de laurel de 1x4 1|2, 1,000 tablas de laurel en bruto, Maderas das, en pilastras, Guarda-polvos, Molduras, Collerines, y muchas otras, Puertas interiores de una y dos hojas, toneadas, Mamparas de una y dos hojas, Una mampara biselados, etc., etc.

FIERRO galvanizado para techo, Metal desplegado para Fierro U para construcciones, etc.

ROMANA de plataforma, Arados, Carros de carga, acero, Horno crematorio, Cañería galvanizada para agua sas dimensiones, Cañones de fierro fundido.

MAQUINARIAS, Motor eléctrico de 18 H. P., 1 Tupí pinteria, Torno mecánico, Máquinas tapadoras de botellas madoras para leche, Escopliadoras, Tostadoras de café, na planchadora con caldero, Taladros, 4 TONELADAS DE ANGULO NUEVO DE 1 1|4x1 Y 1x1|4.

UNA INSTALACION COMPLETA PARA TIENDA con tantería sobre consolas de fierro, Vidrieras, Mostradores, ras, Letreros, etc.

A LA VISTA DESDE HOY, DE 9 A 12 Y DE 2 A 5 P

VICTOR ARAYA

MARTILLERO DE HACIE

El día de América

El descubrimiento de América constituye el hecho más grande y extraordinario de la historia de todos los tiempos. Ningún otro le ha sobrepujado en arrojo, valentía y audacia. Nada hay comparable a la portentosa hazaña, ni ha tenido mayor influencia en los destinos de la humanidad. Hoy mismo parece que el centro de la tierra hubiera cambiado de lugar, en el concepto de la alta decisión civilizadora en los acontecimientos del mundo. Es así como cada día aparece más nítida la gloria de España y se exalta más y más, la noble y augusta figura de Colón, a cuyo genio debióse la estupenda maravilla, jamás soñada por cerebro alguno.

. . . .

Cuando estaba a punto de realizarse el término de la reconquista de España a feliz cima por la poderosa actividad e iniciativa de la gran Reina, llegaba a los reales cristianos un hombre extraordinario. Había nacido en Génova, de un modesto cardador de lanas y dedicado desde muy niño a la latinidad, matemáticas y cosmografía; lanzóse bien pronto a arriesgadas expediciones navales, como si la inmensidad del mar, comprendiendo la inmensidad de su genio, le llamase para entregarle un día en recompensa de sus afanes un nuevo mundo.

Pero antes de conseguir su propósito había de recorrer la pesada calle de la amargura. Italia desprecióle; necio, iluso, fué llamado en Inglaterra; lo mismo que no sufrió mejor suerte cuando acudió a poner su proyecto bajo la protección del rey de Portugal. "Cristóbal Colón" llamábase aquel hombre que no desmaya ante tanta negativa; su espíritu superior le sostiene, aunque llegue a faltarle el pan de los mendigos.

Su viva y penetrante mirada fijaba la brillante luz del genio, impresionando de un modo extraño al guardián del Convento de la Rábida, donde llegó Colón en uno de aquellos días de ardiente sol de estío de 1485, a demandar agua y alimento para su hijo. Fray Juan Pérez de Marchena, de instrucción nada común y de elevado espíritu, ofreció al pobre caminante hospitalidad en su propia celda. Halagado Colón por la acogida del guardián no vacila en manifestarle que venía a ofrecer a los reyes Católicos la conquista del Nuevo Mundo. Pérez de Marchena le escucha bondadoso y le da cartas eficaces para la Corte; el pobre aventurero se presenta en Córdova, sin más protección que la de un modesto religioso. No poco trabajo le costó al marino genovés presentarse a los reyes, pero, al fin, lo consiguió.

Más tarde refería con la ingenuidad de los genios superiores, la impresión que esta entrevista le produjo. "Pensando en lo que yo era me confundía mi humildad; pero pensando en lo que llevaba, me sentía igual a las dos coronas."

No era la ocasión propicia para que proyectos de esa magnitud se acogieran; los recursos de Castilla y Aragón empeñados para realizar la obra comenzada de la conquista. Colón está a punto de dejar España para ir a Francia a presentar sus proyectos. Marchena le ruega que espere. Pide audiencia a la Reina; la obtiene, y en su mula, se encamina a "Santa Fe", donde se encontraban los soberanos. Seguro estaba Marchena del levantado espíritu de la gran reina. Escuchó Isabel las palabras elocuentes del religioso y conmovida mandó a buscar al marino genovés, acompañando el mensaje con una buena suma de dinero para que pudiera presentarse en la Corte como convenía a un hombre de su importancia.

A pesar de la protección de la reina no faltaron cortesanos que quisieran regatear miserablemente a Colón las condiciones del convenio con los reyes.

Venciendo, sin embargo, la reina todas las dificultades, el 3 de Agosto de 1492 dióse a la vela el intrépido marino en la carabela "Santa María", seguida de "La Pinta" y "La Niña", que mandaban Alonso y Francisco Pinzón. Ciento veinte personas, contando entre ellas al médico, cirujano, al notario y criados, tripulaban las tres carabelas y el costo de aquella flotilla que, con víveres para doce meses, se lanzaba a la inmensidad del océano a una empresa entonces más atrevida que la de buscar al Polo Norte, había ascendido solamente a unos veinte mil pesos.

Colón caminaba por las soledades del Atlántico fija la vista en el punto de sus aspiraciones: la lucha con el mar, los vientos y los hombres fué en aquel inmortal viaje, terrible y capaz de infundir espanto al más decidido corazón; pero Dios premia los esfuerzos de la constancia humana, y llegó un día en que un grito general resonó en los tres buques y "¡tierra!, tierra!" gritaron a un tiempo todos sus tripulantes, mientras el almirante elevaba al cielo la oración de su inmensa gratitud... Y estaba allí la tierra a corta distancia, cubierta de espeso verdor, poblada de aromáticos árboles, cuyos perfumes llevaban hasta los buques las brisas matinales, ofreciendo reposo al atrevido navegante que enamorado de ella sin conocerla, había cruzado el mar para besarla. Colón besó sus arenas y la regó con sus lágrimas y los pilotos y marineros que la víspera le ultrajaban, mirándole ahora como un sér sobrehumano, le besaban las manos y los vestidos.

En 1493, apenas trascurrido un año de la conquista de Granada, volvía Cristóbal Colón a España, ofreciendo a sus reyes en Barcelona las primicias de aquel descubrimiento. Aquel día fué el más grande de Colón y de la reina, única persona que llegaba a comprender toda la grandeza alcanzada. Como las palabras de Colón cuando le decía: "Vengo a ofreceros una conquista que no ha costado hasta ahora a la humanidad ni un crimen, ni una vida, ni una gota de sangre, ni una lágrima."

Los Argonautas

Desafiando el misterio de los mares desconocidos, con la mirada en lo infinito, algunos hombres osados descubrieron nuevos mundos y abrieron rutas nuevas a la civilización. — Cuatro siglos después, otros hombres repitieron la proeza en el aire y bajo la superficie de los mares

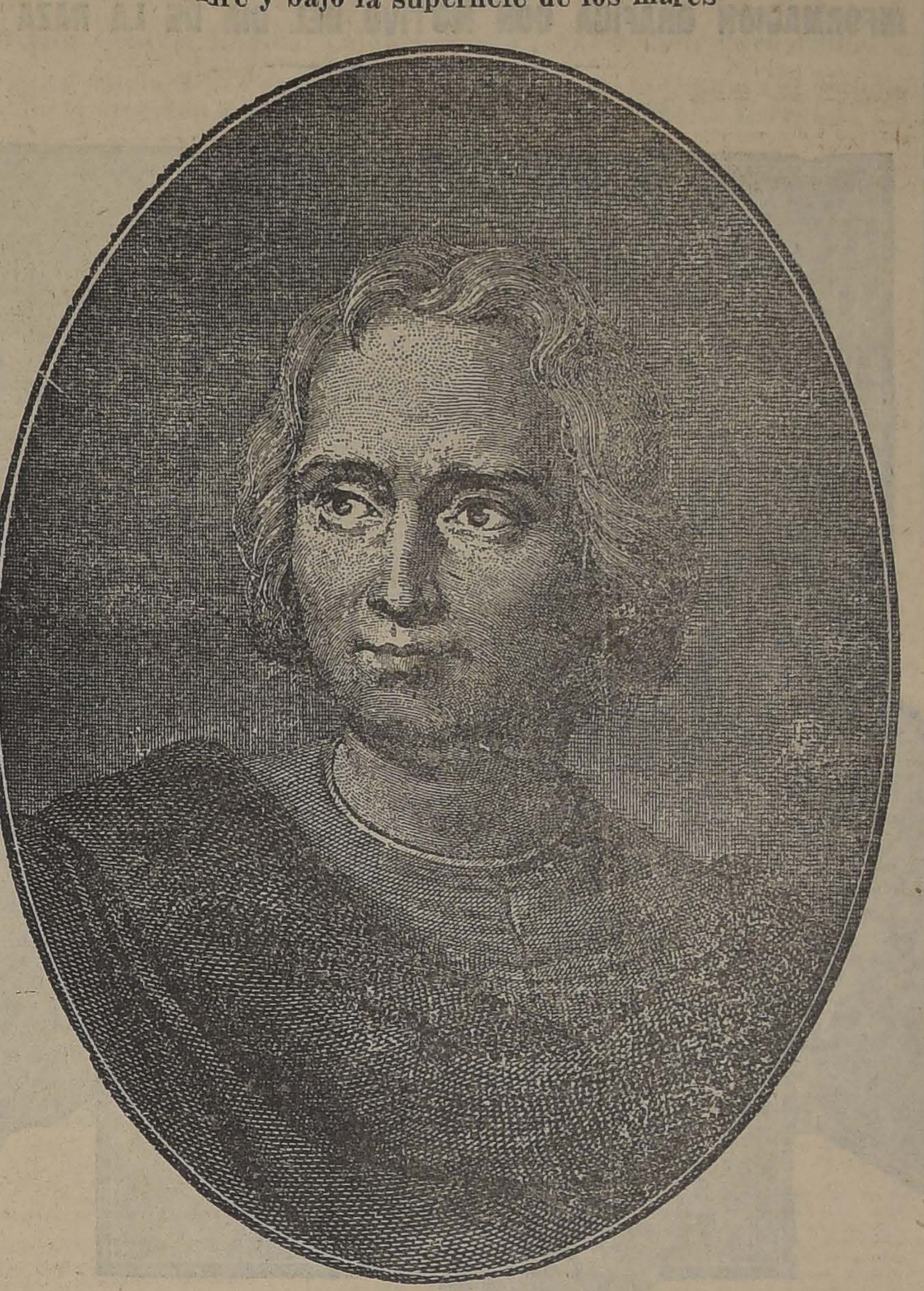

CRISTOBAL COLON.— COPIA DE UN RETRATO ATRIBUIDO A ANTONIO DEL RINCON

Ese afán hondo e inexplicable que siempre ha sentido la humanidad y que tan bien sintetiza la leyenda latina que decora el escudo de cierta vieja ciudad alemana, cuna de navegantes, y que nos recuerda que "Vivir no es necesario; mas lo es el navegar", ha llevado a los hombres de todas las razas y de todas las edades, a traspasar las fronteras naturales de sus países, y, siguiendo las anchas rutas de los mares, buscar en otras tierras el ambiente propicio para la realización de sus ensueños, para satisfacer su sed de aventuras y apagar el ansia irresistible de curiosidad y ambiciones.

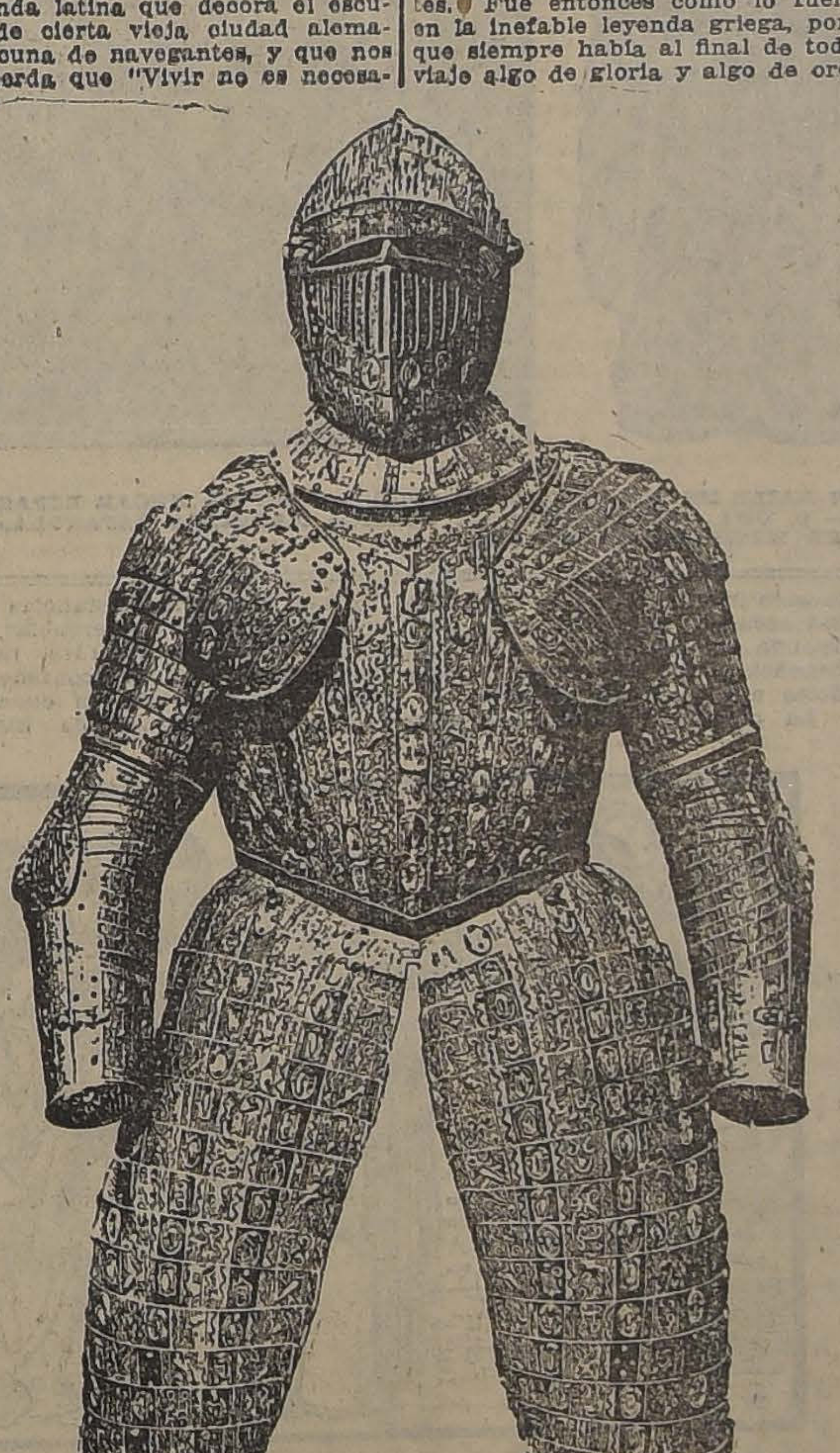

ARMADURA DE CRISTOBAL COLON.

Porque, si bien se mira, aquel mito primitivo del vellosino de oro, tan lleno de encantos, a pesar de las complicaciones divinas y humanas con que lo tejiera el hilo azul de la leyenda, tiene un fondo filosófico cuya explicación es fácil hallar en las muchas inquietudes que vienen esclavizando a la humanidad desde los albores del mundo. Podrá el simbolismo descubrir en el famoso carnero del vellón dorado la explicación de ciertas formas en que las gentes de Beocia rendían culto a Júpiter, mas no negaremos que a los héroes de Cobas han sucedido en la historia real otros intrépidos exploradores, que también llevaban como final propósito de sus arriesgados viajes la conquista de tierras o de gentes. Fué entonces como lo fuera en la inefable leyenda griega, porque siempre había al final de todo viaje algo de gloria y algo de oro.

Argonautas de otras épocas y de otros mundos han surcado los océanos sin ayuda alguna de los dioses. Era el impulso incomparable que reside en el espíritu de los hombres, y la confianza de sus propias fuerzas, lo que llevó a los normandos en el siglo VIII a poner sus plantas en las tierras de América. Pero el nuevo continente permanecía cerrado al resto del mundo, hasta que pocos siglos después Cristóbal Colón abría un nuevo camino, por el cual se derramaría más tarde la corriente incontenida de toda una raza cuya misión era la de fundar un nuevo mundo.

Epocas gloriosas para la humanidad fueron aquellas que iluminaron las postrimerías del siglo XV y los comienzos del XVI. Hombres de España, secundados accidentalmente por otros de diferentes países, emprenden la conquista total de las nuevas tierras. Ojeda, Pinzón, Díaz de Solís, Ponce de León, Balboa y más tarde Hernán Cortés y Pizarro, completan la obra de la raza, a la cual aportaron su valioso concurso los portugueses Magallanes, Vasco da Gama y Maldonado, sin citar aquí el nombre glorioso de otros exploradores de distinta nacionalidad que también contribuyeron a descubrir y civilizar las tierras de América.

Las rutas que conducían al Nuevo Mundo quedan así abiertas para todos los hombres de la tierra. Una corriente que, con el pasar de los años, se ahonda cada vez más, halla su cauce entre Europa y las Américas. Las fabulosas historias relatadas por los primeros hombres que llegaron a estas playas, despiertan la codicia y la curiosidad de las gentes y se suscita El Dorado, versión americana del griego vellocino de oro.

Surgen de toda la Europa nuevos e intrépidos argonautas. La América posee para ellos las mismas atracciones que para los héroes griegos poseía la mitológica ciudad de Aa.

No ya el navío Argos, navegando bajo los divinos auspicios de Minerva, surca las aguas del nuevo Helesponto, sino toda clase de navíos, flotando al aire los estandartes de cien naciones y llevando a su bordo hombres y productos de cien países. El trozo de la profética encina de Dodone con que Minerva protegiera y guiara la nave de Jasón y los héroes griegos, se ha transformado por el milagro de la ciencia y del ingenio humanos en la brújula moderna. Los argonautas de este siglo no se sirven de pintorescas carabelas ni llevan espada al cinto, ni pendones flamantes con la cruz verde. La raza gloriosa abrió un camino a los hombres y un campo a la ciencia y a la industria. Naves formidables de hierro y acero, echando nubes de humo al respirar de sus potentes pulmones, avanzan imponentes sobre las aguas; otras naves, como un milagro de lo que puede el saber humano, se deslizan bajo el mar y, en un viaje no menos fantástico que el de Jasón, y sus héroes, unen con su estela invisible a ambos mundos. Mientras tanto, en una parábola inmensa, tan grande, tan magnífica que la mente humana aún no llega a comprender, los aviadores, los verdaderos argonautas de este siglo, cruzan a través del éter, acortando hasta lo inverosímil la distancia que une a las tierras de América con las tierras de Europa.

Ni el mar, ni el aire separa a los pueblos o aleja a los hombres. Y es que por encima de todas las conquistas de la ciencia, del ingenio y de la industria, están las conquistas del espíritu. América, hija espiritual de Europa, Sud-América, hija única de España, guardará a través de los siglos ese sentimiento de amor y reconocimiento que con su espíritu virgen de emociones sembró el inextinguible cariño de la madre patria, y sus brazos permanecerán abiertos y abierto su corazón para todos "los hombres de buena voluntad que quieran habitar su suelo".

El descubrimiento y su época

Una proeza marítima preocupó al mundo, en medio de las proezas de todo orden, de que fué fecunda la Gran Guerra: en Julio de 1916, navegando ora por la superficie, ora pos bajo de las ondas oceánicas, un barco submarino había hecho, por primera vez, el viaje desde las costas europeas hasta las costas de América.

Aparte todo ardimiento patriótico; aparte toda pasión favorable o adversa a cualesquiera de los contendientes del universal conflicto; aparte toda consideración de las azarosas y temerosas circunstancias de guerra en que se verificó la travesía, con imparcialidad y justicia se pudo reconocer entonces que semejante hazaña era una magnífica manifestación de la pujanza y del valor del ser humano.

Sin amenguar un punto el mérito de ella, bien se puede afirmar, con todo, que no alcanzó a la altura de la genial hazaña encimada por Colón en la mañana del 12 de Octubre de 1492.

No era, en efecto, la menor de las dificultades que se presentaban a los descubridores del Nuevo Mundo, el tremendo viaje que había que hacer entonces para llegar a él. Fueron, como dice un célebre historiador "la ignorancia humana, más honda que el Atlántico, y el fanatismo, más tempestuoso que sus olas, los que habían cerrado por tanto tiempo el horizonte del Occidente de Europa".

La geografía de la época era una cosa curiosísima; un mapamundi, algo que muy pocos podrían hoy día descifrar; y no se exagera diciendo que todos los sabios del orbe sabían, a la sazón, de la topografía del mundo, menos de lo que sabe ahora un colegial de ocho años. Hacia el Occidente de Europa, se extendía el **mar de las tinieblas**: más allá de una pequeña zona, todos ignoraban lo que éste contenía. Las inseguras embarcaciones no osaban aventurarse sin ver tierra: temían pasar inadvertidamente más allá del **límite del océano**, y que buque y tripulante cayeran en el vacío. . . Colón, que se hallaba al corriente de las nociones científicas "modernas", creyó,—cuando durante el viaje se observó la desviación de la aguja magnética, —que lo que se desviaba no era ésta, sino la estrella polar; y arribó a la conclusión de que la causa de ciertos fenómenos debía ser el estar los expedicionarios navegando sobre una **corcova de la tierra**. El escritor Pedro Martyr D'Anghiera hacía estos comentarios en 1493: "Cada día nos llegan nuevos prodigios de este nuevo mundo, de esas antípodas del Oeste, que un genovés (Chistophorus quidam Colombus vir Ligur) acaba de descubrir. Nuestro amigo Pomponio Loetus no ha podido contener las lágrimas de alegría al darle yo las primeras noticias de este inesperado acontecimiento".

Era una época de leyenda y maravilla: como cosa de maravilla y de leyenda surgió ese nuevo mundo que puso lágrimas en los ojos del enternecido Pomponio Loetus. Y era, a la vez, época de ignorancia tal que ponía valla insalvable al espíritu del navegante el temor de **caer en el vacío**, o de ser **lanzado en el espacio**.

En días como esos, de tan absurda geografía; sobre la cubierta de tres embarcaciones de misérrima construcción; entregadas virtualmente al azar de los vientos, hicieron los temerarios españoles las cuatro mil millas que separan a ambos mundos. En semejantes desmedradas condiciones atravesaron el Atlántico desconocido; y, a no ser por haberse producido un cambio occidental en la derrota, ellos habrían arribado precisamente a las costas de la sección setentrional del Continente Americano, en uno de cuyos puertos, clara, prodigio de la ciencia moderna, del submarino alemán de nuestros días. Si es cierto que Colón no era español, en calidad de español equipó la expedición: españoles eran sus compañeros de aventura, y una reina de España quien le enviaba mensajero de la cruz cristiana, al lejano y codiciado Oriente.

Jamás descubrimiento alguno, puramente material, al ensanchar el horizonte, — ha escrito Humboldt, apreciando la influencia del descubrimiento de América, — produjo un cambio moral más extraordinario y duradero. Levantóse entonces el velo bajo el cual, por espacio de millares de años, permanecía oculta la mitad del globo terrestre, como esa mitad del globo lunar, que a pesar de las pequeñas oscilaciones causadas por la libración, permanecerá invisible a los habitantes de la tierra, mientras no se perturbe esencialmente el sistema planetario.

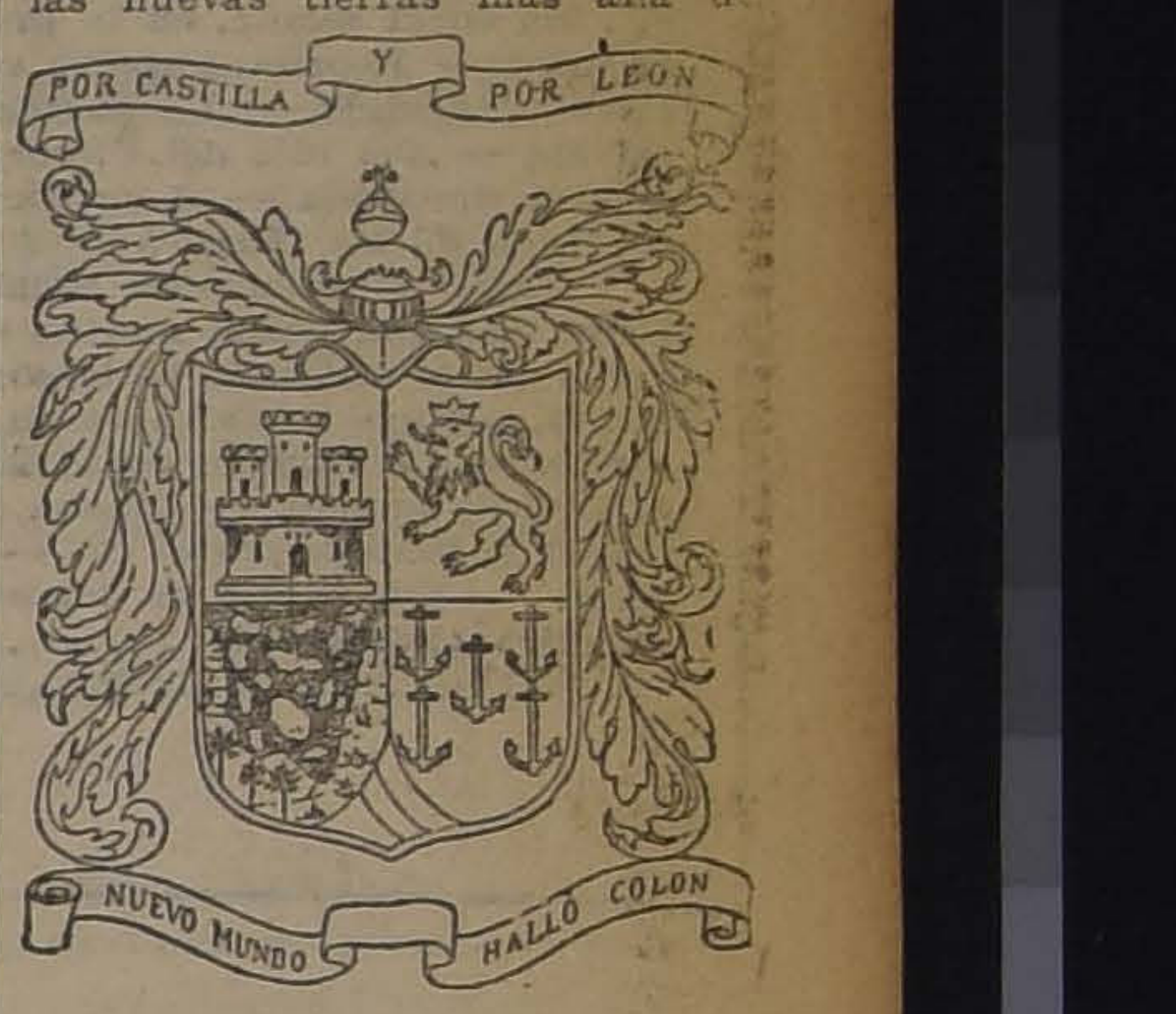

ESCUDO DE COLON

Cuando España halló de pronto las nuevas tierras más allá del mar, — dice, por su parte, el norte-americano Lumnis, — este hecho causó un despertar de la especie humana, tal como jamás se había antes ni después visto igual. Había allí, casi literalmente, un mundo nuevo que produjo casi un pueblo nuevo. De este maravilloso cambio no se aprovecharon sólo los privilegiados y los grandes: no hubo nadie, por pobre e ignorante que fuese, que no pudiera entonces crecer hasta alcanzar la plenitud del hombre que dentro de él había. Fué, ello, en verdad, el más grande comienzo de la libertad humana, la primera vez que se abría la puerta de la igualdad, la primera semilla de las naciones libres como la nuestra.

Esas tierras que en medio del Océano surgieron al paso del Almirante, ofreciéndole sus vírgenes tesoros y a la vez cerrándole el camino hacia el objetivo señalado a su derrota, iban a ser, por espacio de largos años, el teatro de las más heróicas proezas del alma y del brazo españoles; después, asiento del más vasto imperio colonial que jamás haya existido bajo cetro humano; finalmente, cuna y baluarte de una veintena de patrias independientes que, a través de un siglo, vienen afianzando esforzada y penosamente los ideales de la República y de la Democracia.

JORGE GUSTAVO SILVA

Vendo
COMODA CASA
$ 50,000
En barrio Estación Central, siete piezas habitación y tres de servidumbre, servicios higiénicos, baño, etc. 80 mts. fondo, huerto con árboles frutales y gran parrón. Carros a una cuadra. Sin comisionistas.
Dirigirse: CASILLA 3699
12-O

A LOS ARTISTAS
CONCURSO DE AFFICHES
Las "Ollas Infantiles" han acordado premiar con cien pesos ($ 100) el mejor diseño de un cartel destinado a la propaganda de esta institución.
El concurso se cerrará el día 30 de Octubre.
Datos y antecedentes en
CLARAS 761, DE 2 A 3 DE LA TARDE
13-O

Exposición Industrial

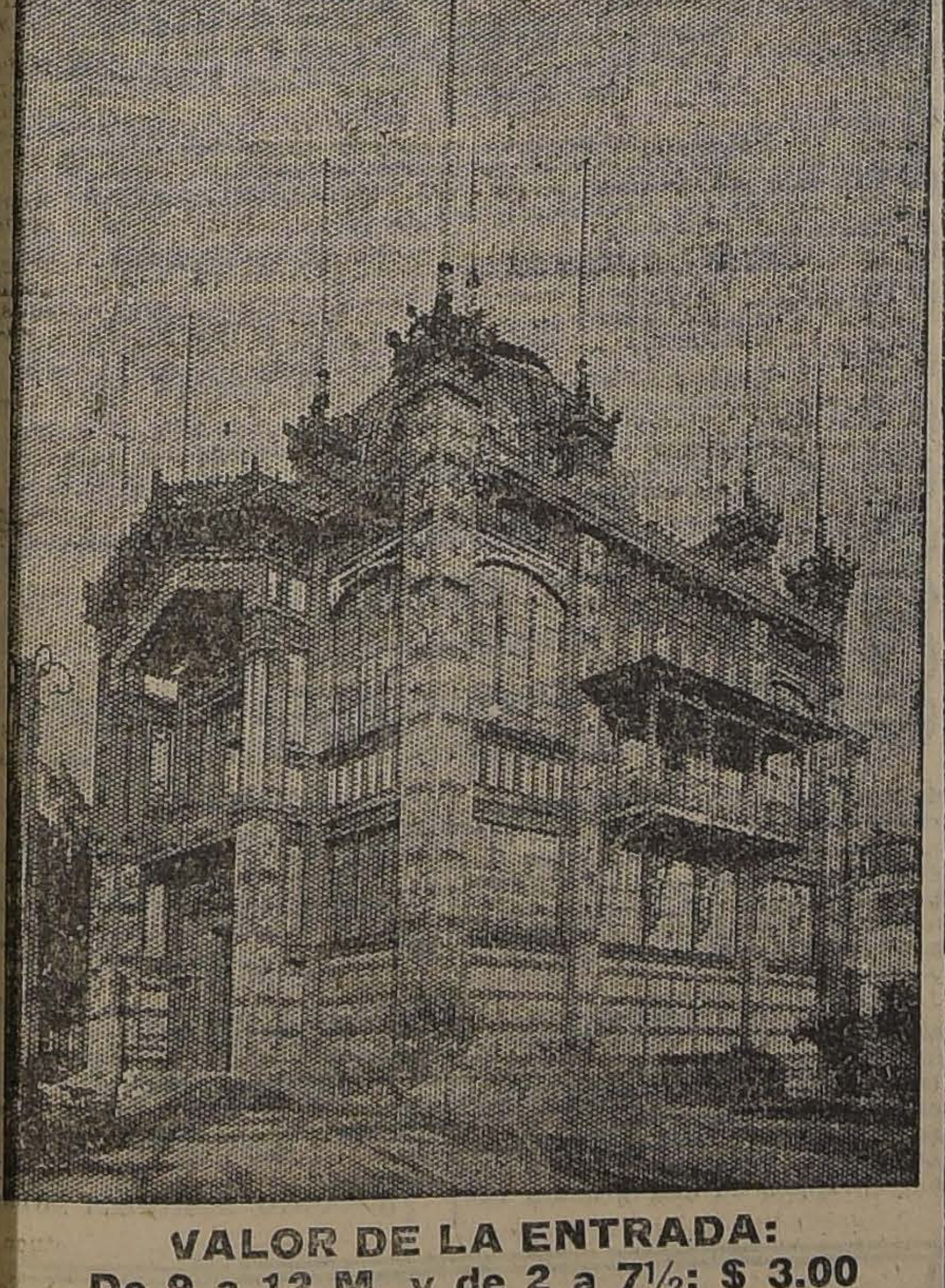

VALOR DE LA ENTRADA:
De 9 a 12 M. y de 2 a 7½: $ 3.00
La entrada de los carruajes a la Quinta es libre.
Funcionará el trencito en miniatura.
De 4½ a 7½ habrá música en la explanada por la banda del Orfeón de Policía y la Jazz Band, American Orquesta, del maestro Letelier.

VENDEN
Espléndido FUNDO de riego y rulo en departamento de Talca.
Luis Larraín Bulnes
— Y —
M. Tomás Tocornal
AGUSTINAS 1042

COMPRO
Brillantes, perlas, platino, oro chafalonía y toda joya de valor, paga el mejor precio.
La Equitativa
DELICIAS 851 AL 857
12-O

LABORATORIO CLINICO
— DEL —
Dr. Leonidas Corona T.
SANTIAGO
Delicias 868. — Teléfono 2463
Reacción Wassermann. Sección de Química. Sección de bacteriología.
AUTOVACUNAS

Fiestas de Primavera
POR TODO EL MES DE OCTUBRE
OFERTAS EXTRAORDINARIAS
EL AGUILA
SAN DIEGO 460
CATRES
CATRES de bronce forma redonda, a . . . $ 190.—
CATRES de bronce de una plaza a . . . 219.—
CATRES de bronce de plaza y media a . . . 220.—
CATRES de bronce de plaza y media muy gruesos 320.—
CUNITAS de bronce inglés a . . . 280.—
CATRES de fierro con sommier a . . . 40.—
SOMMIERS tejido inglés reforzado a . . . 22.—
COLCHONES
COLCHONES higiénicos, desde . . . $ 18.—
COLCHONES de pura lana, desde . . . 50.—
COLCHONES pura lana, coty damasco hilo, desde 70.—
COLCHONES lana lavada especiales, desde . . . 120.—
ALMOHADAS de lana, desde . . . 9.—
ALMOHADAS de algodón, desde . . . 5.—
Sobrecamas, frazadas, colchas, sábanas y fundas se liquidan a precios de gran liquidación.
MUEBLES
DORMITORIOS de lingue con Chifonier, desde . . $ 650.—
COMEDORES de lingue con vitrina, desde . . . 650.—
COMEDORES de roble americano con vitrina, desde . . . 1,900.—
DORMITORIOS de roble americano de 2 cuerpos 2,200.—
JUEGOS DE SALON modernos sólidos, desde . . 240.—
Hay también roperos, peinadores, cómodas, veladores, aparadores, trinches y sillas de comedor a precios de verdadera liquidación.
ALFOMBRAS
ALFOMBRAS inglesas Lotus, 2 1|2 por 3 a . . $ 450.—
ALFOMBRAS inglesas Lotus, 3 por 3 1|2 a . . . 600.—
ALFOMBRAS inglesas Lotus, 3 por 4 a . . . 700.—
ALFOMBRAS inglesas Opal, 2 1|2 por 3 a . . . 380.—
ALFOMBRAS inglesas Opal, 3 por 3 1|2 a . . . 450.—
ALFOMBRAS inglesas Opal, 3 por 4 a . . . 600.—
ALFOMBRAS tripe rizado a $ 280, 200, 150 y 60.—
LINOLEUM para pisos, el metro . . . 20.—
PISITOS de linoleum, desde . . . 3.—
EL AGUILA
San Diego 460, frente a la Plaza Almagro
NO DEJE PASAR ESTA OPORTUNIDAD

LA RAZA

...... No perecen las razas porque caigan, — Sin honor o sin gloria, — Los pueblos que su espíritu alentaron — En hora venturosa o maldecida. — Las razas son los ríos de la historia, — ¡Y eternamente fluye, — El raudal misterioso de su vida! — ¡El río que en otrora — Turbulento y audaz cruzó la tierra, — Ya por blandas y vírgenes llanuras — O por yermos de arena abrasadora — Al soplo animador de la fortuna, — De su cauce alejado — Fué a morir como lóbrega laguna — Inmóvil y callada! Pero el raudal ingente — De la ánfora sagrada, la corriente — Inagotable y pura, despeñada — Por ignoto sendero — Con rumor de torrente surgió un día — En la tierra encantada — Del indómito Ibero, — Donde todo es amor, luz, armonía, — El sol más bello, el aire más liviano, — Y siempre altivo, desbordante y joven. — Palpita y siente el corazón humano!

Así como al salir de su desmayo — La tierra estremecida — Del sol primaveral al primer rayo, — Parece que sintiera — En el aire, en el monte, en la pradera, — En ondas tibias circular la vida; — España despertó con fuerza nueva, — ¡Y unidas en eterno maridaje — La pasada romana fortaleza — Y la savia salvaje — Del hijo del Pirene, diestro en lides, — Engendraron la raza destinada — A suceder a la cesárea estirpe, — La raza soberana de los Cides!

¡Llenó el mundo su nombre! ¡Las naciones, — Del monte Calpe hasta el peñón marino — En que vela el britano, — Creyeron que se alzaba en lontananza — La sombra augusta del poder latino, — Que de nuevo volvía — A ser el dueño del destino humano! — ¡Y España, como Roma, poseída — De vago afán, de misterioso anhelo, — Soñaba con batallas, cuando un día, — Al tender la mirada, por el cielo — Desde las altas cumbres de Granada, — Vió surgir en lejanos horizontes — La Visión de la América encantada!...

OLEGARIO V. ANDRADE.

Actividades españolas de la capital

INFORMACION GRAFICA CON MOTIVO DEL DIA DE LA RAZA

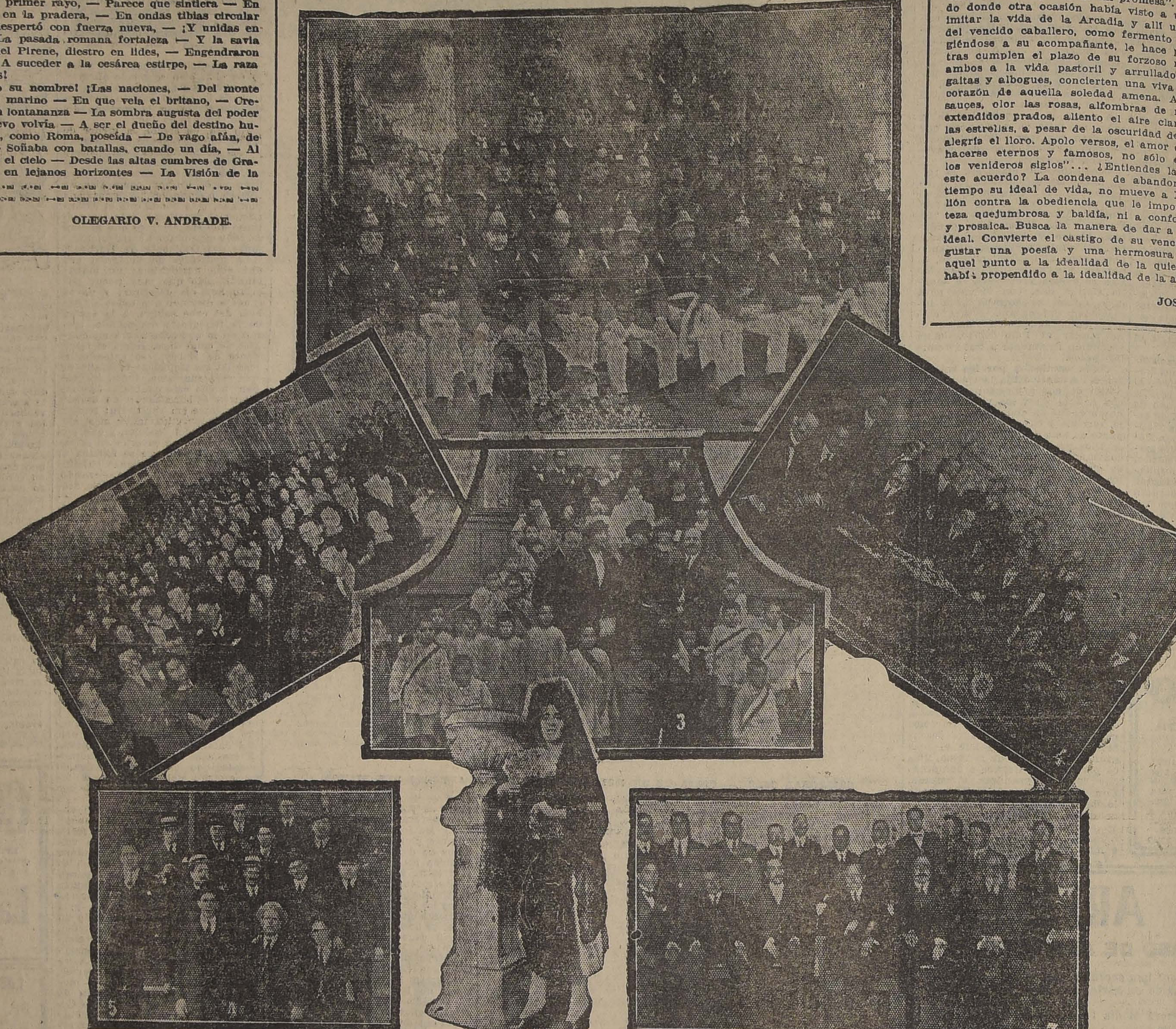

1. LA 10a COMPAÑIA DE BOMBEROS, "BOMBA ESPAÑA".— 2. DURANTE UN BAILE EN EL CENTRO ESPAÑOL.— 3. EN EL HOGAR ESPAÑOL.— 4. EL DIRECTORIO DE LA UNION ANDALUZA.— 5. HIJOS DE LA PROVINCIA DE LA RIOJA, EN LA ULTIMA FIESTA RIOJANA.— 6. UNA CHILENA CON LA CLASICA MANTILLA ESPAÑOLA.—7. LA SOCIEDAD ESPAÑOLA DE SOCORROS MUTUOS. AL CENTRO, EL MINISTRO DE ESPAÑA

EL SIMBOLO DE LA RAZ

Don Quijote, maestro en la locura razonable y la cordura, tiene en su historia una página que aquí es recordar. ¿Y habrá de él acción o concepto que no significado inmortal, una enseñanza? ¿Habrá paso dió por el mundo que no equivalga a mil pasos hacia allá donde nuestro juicio marra y nuestra torba?... Vencido Don Quijote en singular caballero de la Blanca Luna, queda obligado, según ción del desafío, a desistir por cierto tiempo de y dar tregua a su pasión de aventuras. Don Quijote, deseado perder, con el combate, la vida, acata el de honor. Resuelto, aunque no resignado, toma el aldea. "Cuando era — dice — caballero andante, valiente, con mis obras y con mis manos acreditaba y ahora, cuando soy escudero pedestre, acreditaré cumpliendo la que dí de mi promesa". Llega con Sancho do donde otra ocasión había visto a unos pastores imitar la vida de la Arcadia y allí una idea levanta del vencido caballero, como fermento de sus melan giéndose a su acompañante, le hace proposición de tras cumplen el plazo de su forzoso retraimiento, ambos a la vida pastoril y arrullados por música galtas y albogues, concierten una viva y deleitosa corazón de aquella soledad amena. Allí les darán sauces, olor las rosas, alfombras de mil colores extendidos prados, aliento el aire claro y puro, luz las estrellas, a pesar de la oscuridad de la noche, gusto alegría el lloro. Apolo versos, el amor conceptos, con que hacerse eternos y famosos, no sólo en los presentes los venideros siglos"... ¿Entiendes la trascendental este acuerdo? La condena de abandonar por cierto tiempo su ideal de vida, no mueve a Don Quijote ni llón contra la obediencia que le impone el honor, ni teza quejumbrosa y baldía, ni a conformarse en quietud y prosaica. Busca la manera de dar a su existencia ideal. Convierte el castigo de su vencimiento en pro gustar una poesía y una hermosura nuevas. Propende aquel punto a la idealidad de la quietud, como hasta había propendido a la idealidad de la acción y la avent

JOSÉ ENRIQUE R

La Fiesta de la Raza

Nada de lirismos

La celebramos hoy, y con la especial característica de haber sido declarado Día Festivo Nacional, por primera vez, el 12 de Octubre, aniversario del magno acontecimiento del Gran Descubridor, que completó la esfera cuando vió que le faltaba un Continente, como alguno, que no recuerdo, dijera.

Todos los países ibero-americanos conmemoran el hecho grandioso, e íntimamente unidos en virtud de los más nobles ideales, unidos en espíritu y en verdad, hacen votos fervientes al Dios de las Naciones para que todos estos pueblos, estos cien millones de hombres, puedan llegar en época no muy lejana a constituír una gran familia internacional, con los mismos intereses espirituales y materiales, a fin de influír de una manera eficaz en el destino del mundo y en la felicidad de la especie humana.

Y es motivo de especial complacencia para nosotros los chilenos recordar, hoy, que fué aquí, en esta tierra de marinos y de montañeses, donde nació la idea feliz de celebrar en un día del año, el 12 de Octubre, la unión espiritual de españoles y chilenos, en homenaje a los Descubridores, a la Madre común que nos dió su sangre en una copiosa transfusión y nos hizo el dón maravilloso de una lengua magnífica. Y tal idea que saltó de aquí como una chispa luminosa, que fué a levantar hogueras de simpatía y de afectos cordiales en todo el Continente americano, hacia España, es la precursora, seguramente, de estas generosas Ligas de Naciones que se ensayan en la Europa Vieja con el laudable propósito de evitar las guerras y realizar el bello sueño de la Paz Universal.

Ciertamente, no sería esta la primera vez que de genitores humildes y de humilde cuna hayan derivado los hechos primordiales en la historia del planeta.

La unión ibero-americana, sueño de poeta en las postrimerías del siglo pasado, cobró forma y realidad, no en la mente de los políticos, primeramente; no fué rumbo ni oriente de estadista alguno, sino obra de corazones chilenos y españoles en las expansiones al aire libre, en nuestro Parque santiaguino, en fiestas que si no tuvieron la perfección clásica, han tenido el grandísimo mérito de haber sido espontánea manifestación de sinceridad y simpatía.

No ha sido obra de políticos esta unión espiritual de todos los pueblos de unas mismas raza y lengua, repito, sino muy particularmente del profesorado de aquende y allende los mares. Pero con una diferencia: que mientras en España fueron los profesores universitarios los propulsores de la bella idea, aquí fueron los de instrucción secundaria, salidos de la cátedra de Castellano del Instituto Pedagógico, de la que regenta un hispanófilo y filólogo chileno, Maestro de algunas generaciones, y que, preterido u olvidado, en su grave senectud, no se queja ni de las injusticias ni reclama el galardón a que tiene derecho de parte de propios y extraños.

Verificada esta unión hispanochilena, hecha carne y sangre de realidad en el alma nacional por los profesores de Literatura Castellana de los liceos—¡y no por otros!—es necesario hacerla más efectiva y práctica. Ahora toca el papel a los Gobiernos, a los estadistas de verdad. Es necesario que los políticos de este y del otro lado del mar se compenetren bien de los intereses de sus pueblos respectivos y de que entren a preocuparse de sus fines económicos. La gestión de tratados comerciales en que haya justa reciprocidad, será la base indestructible de una amistad secular ¿qué digo?, más aún: de una sola entidad internacional beneficiosa para chilenos y españoles e hispano-americanos.

La política de todos los grandes pueblos está formando en estos mismos momentos un nuevo concepto de las relaciones internacionales: trata de borrar los antiguos límites y demarcaciones fronterizas, y saltando distancias y borrando pequeñas diferencias, pretende formar entidades raciales poderosas, magnas confederaciones. Tomando esto en cuenta, si todos los Gobiernos de hispanoamérica en un momento dado orientaran su política internacional en análogo sentido, pronto estaría hecha la Confederación de las Naciones Ibero-americanas, con el Portugal y Brasil, naturalmente.

La tarea primordial de los Ministros diplomáticos no debe ser ya más la de decorar, ornar, las fiestas protocolares con sus uniformes vistosos y galoneados, sino la de no dar paz a la mano hasta firmar los tratados comerciales entre España y Chile con todos los demás países del mismo origen.

No es esta una quimera. Ya muchísimas veces hemos visto que los llamados sueños de poetas, tienen una realización más o menos inmediata. Es que los poetas han tenido siempre mejor vista para escudriñar y leer en el futuro, y no en vano la antigüedad clásica les llamó vates, es decir, adivinos.

Y como es necesario reafirmar bien el fin económico de esta unión de América y España, debemos decir a nuestros gobernantes, una vez más, que el período lírico (en el cual he tenido alguna participación), el de las bonitas declamaciones, ha pasado; que es llegado el tiempo de la obra fecunda y duradera.

Hay una gran conveniencia nacional en entrar, desde luego, al estudio no, a la celebración de tales tratados comerciales. Conocida la potencia industrial, fabril, comercial, la potencia productora de España, se puede asegurar que obtendríamos de allá grandes beneficios y utilidades. P ñas que fueran las fran otorgáramos a la man la mercadería española bio, naturalmente, de cesiones, la riqueza afluir corriente constante.

Hoy solamente los pa noran el portentoso re to de la Madre Patria.

Felices nosotros si el de la Raza podemos celebr to con un primer tratado cial como el que señalo.

ANTONIO BORQUE

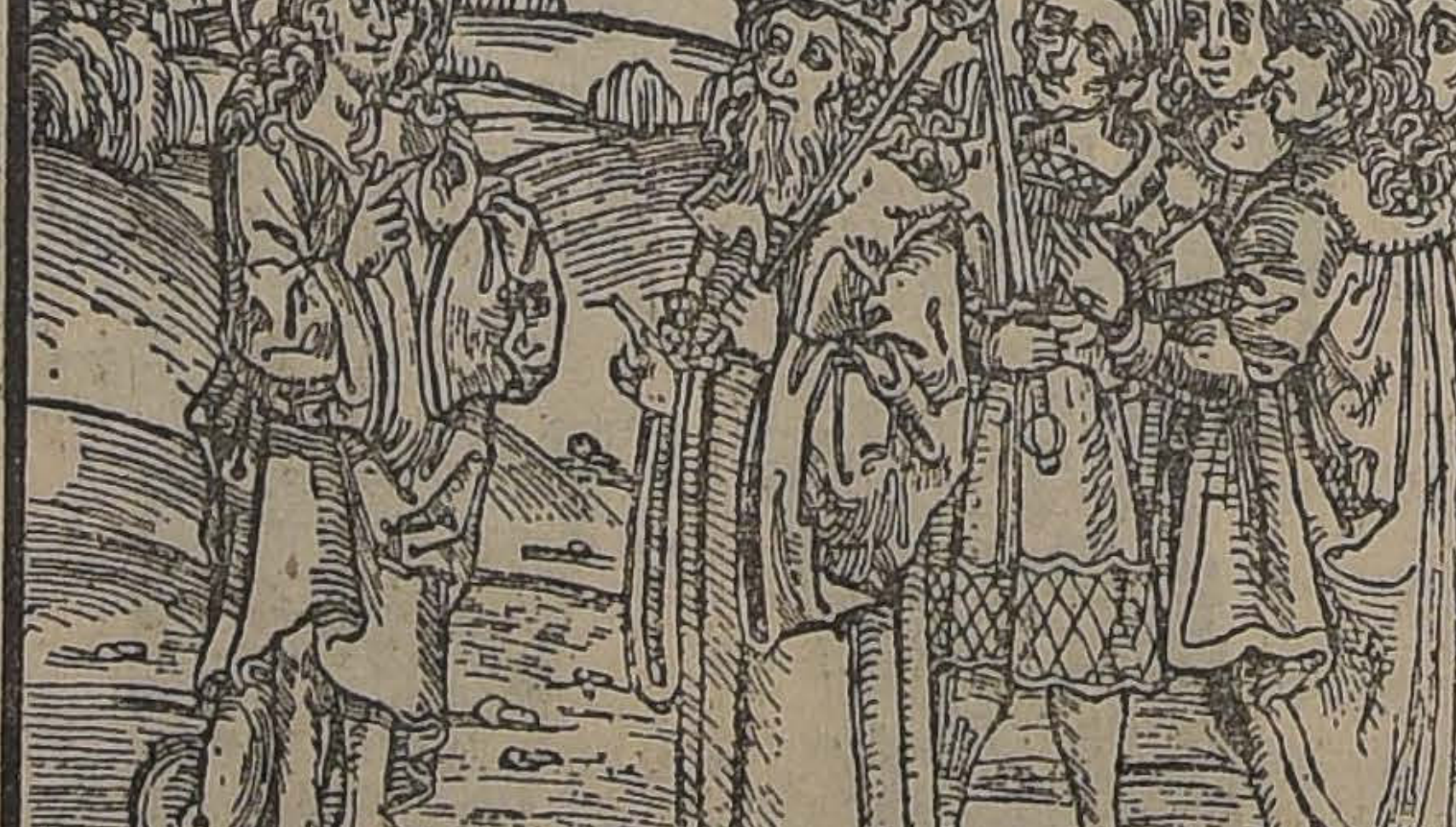

GRABADO PUBLICADO EN EL PRIMER FOLLETO ALEMAN QUE DIVULGO LA NOTICIA DEL DESCUBRIMIENTO DE AMERICA, IMPRESO EN ESTRASBURGO EL AÑO 1497.

Cigarrillos
CASINO
con tabaco hebra y boquilla Ambré.

AVISO A LOS CONSUMIDORES

Tenemos el agrado de comunicar a nuestros clien que desde el Lunes 15 de Octubre en adelante, nuest Caja permanecerá abierta para recibir pagos de cuent durante las siguientes horas:

Días Ordinarios 10 A. M. a 4 P. M.
Sábados 9 A. M. a 12 P. M.

Esperamos que este nuevo horario reportará ben ficios a nuestros clientes.

Nuestras oficinas permanecerán abiertas a to hora como de costumbre, para atender reclamos, pedid de corriente, etc.

COMPAÑIA CHILENA DE ELECTRICIDAD, LIMITADA
H. F. HAYWARD
GERENTE GENERAL

URETA y Cía.
FERIA DE PRODUCTOS AGRICOLAS
DELICIAS 3410
Por ser día festivo HOY Jueves 12, el remate semanal se verificará
MAÑANA VIERNES 13
a la hora de costumbre.
EL GERENTE.

GRAN
RESTAURANT DE MODA
VENDESE EN PLENO CENTRO
Negocio brillante.
Más datos: Oficina Propiedades
JORGE CRISTI S.
Catedral 1109

MUEBLES PARA OFICINA
OFRECEMOS UN GRAN SURTIDO A PRECIOS REBAJADOS:
- TURULL Y Cía. - Merced 571-593

"Específico Boliviano Bengur
Unico reconstituyente del cabello que devuelve a las Ca corto tiempo el color natural; ataca la Caspa, evita la caída la Calvicie, haciendo salir nuevo y abundante pelo al poco de usarlo.
Es una preparación vegetal limpia e inofensiva; y como nerador del cabello es insuperable.
Ventas únicamente en MONEDA No. 875 (al
Dr. RAFAEL BENGURIA B. — CASILLA 2426, — SANT
Atiendo pedidos de provincias

LA NACION

Santiago, Octubre 12 de 1922

RANSMISION DEL MANDO EN LA ARGENTINA

El Presidente Irigoyen dejará y el mando supremo. La historia la República Argentina cierra una de las etapas más difíciles su vida libre y consagra una de s administraciones más hermo- s de su vida activa.

La presidencia del señor Irigo- n ha sido el fruto de la pro- ganda de los ideales y del em- te de las fiscalizaciones. Es- vo durante treinta años ence- ado en su bufete alentando una mpaña de reivindicaciones espi- tuales que llenó los ámbitos del rritorio argentino, sin pedir ni perar nada para su persona.

Jamás aceptó compartir las res- nsabilidades de los gobiernos ie combatió, nunca se dejó con- iistar por las influencias de los bernantes que estigmatizaba. Y aceptó ni puestos ni honores, pactó ni transigió nunca con s sistemas que consideraba in- mpatibles con el interés público.

En los anales de las democra- as del mundo es ésta una de las ás puras páginas individuales. or felicidad para el país herma- , aún tiene muchas líneas glo- osas que escribir sobre ella.

El señor Irigoyen es el polí- co de la línea recta y de la con- encia inflexible. Es el repúblico pugna con el político partidis- , el ariete reformador frente al modo amortiguador que de- ende las rémoras y las compo- ndas de la politiquería.

Después de esos treinta años de rsecución incesante de un sólo jetivo de engrandecimiento mo- l de su país, una sola voz uná- me lo exaltó al poder.

Fué un gobernante hábil e in- gérrimo. Un trabajador incansa- e. Un estadista de miras y pro- sitos inquebrantables, un pa- iota excelso y un americanista olvidable.

Extremó las normas del orden de la austeridad en la adminis- ación pública. Fué inexorable n los derrochadores y los in- orales. Rechazó de su lado to- clase de camarillas y fué el rror de los personajes que por na pingüe retribución entregan s jirones de la riqueza nacio- l a las casas extranjeras que s toman a su servicio como stores.

No oyó el adulo y menospreció murmuración. Las puertas de Casa de Gobierno estuvieron empre abiertas para los ciuda- nos. En sus consejos de Esta- dominó el espíritu de las gran- s tradiciones y de los grandes ndadores de la República.

Hizo mucho, no pudiendo ha- rlo todo, por el progreso y el enestar de su país. El tiempo sorprendió en plena labor y y regresará tan modesto y sin- ro como siempre a su casa quin- donde ha leído y pensado toda vida por la gloria de su amada rgentina.

Cosa rara en la vida de los fa- ritos de las multitudes. Baja l mando aún más popular que ando subió a él. Sin embargo, más ha sabido halagar las pa- ones de las masas, jamás se ha hibido ante ellas como un es- jo fiel de sus propios defectos. a sido llano y afable sin prodi- r nunca su persona. Ha sido un mócrata que nunca olvidó la ajestad de la investidura pre- dencial que representaba.

Mantuvo un orden ininterrum- do e inalterable. Fué severo con s poderosos y alejado de los igarcas, sin dejarse llevar jamás r los oropeles de la demagogía. nquistarse por un día los aplau- s del populacho es algo fácil. acerse querer y respetar del pue- o durante toda una administra- ón es algo que sólo puede alcan- r un gran corazón y un gran rácter.

Este país de Chile supo retri- ir el afecto que por él sentía señor Irigoyen. Difícilmente drá darse cuenta él más allá las montañas que nos dividen, ro que no nos separan, de la po- laridad ardorosa de que gozó en do momento en la opinión pú- ica chilena. Ella no habrá de vidar al fervoroso cultor del ercamiento y de la solidaridad estas dos naciones, ni el apo- que prestó a su neutralidad rante la última guerra ni las mpatías exteriorizadas incesan- mente, a cada paso de nuestra da internacional por el presti- o y el interés de la República. El prócer que hoy vuelve a la da tranquila de una gran demo- acia, cuenta con la popularidad el respeto de los hombres de patria. Pero deja también en te país que no sabrá olvidarlo, recuerdo de ardiente e im- recedera admiración.

Por eso su salida del poder po- ía ser contemplada por nosotros mo una gran pérdida, si no tu- ésemos la certidumbre de que a ser continuado por un polí- co de alto vuelo y de carácter levante, que sabrá seguir sus uellas y respetar sus tradicio- es. El señor Alvear sube hoy al llón del señor Irigoyen, rodea- de todos los prestigios y de das las esperanzas. Sólo es da- e aguardar días igualmente her- osos para esta fraternidad his- rica sellada al calor de una co- ún hoguera de glorias.

$ 20,000

en préstamo, con buen interés, con garantía de las instalaciones, necesítanse para una industria.

F. O. — CASILLA 39-D 12-O

Fostatol

No debe faltar en ninguna casa siendo el alimento fosfatado preferido por su precio, calidad y pureza. 14-O

EL DIA DE LA RAZA

Las naciones de la sangre hispana, saludan hoy al aniversario de la más grandiosa realización de las quimeras del pensamiento humano: el descubrimiento de América.

Es no sólo el aniversario de la gloria más pura de una raza cuyas espadas dieron por sus destellos envidia a todos los soles del Universo; es el aniversario de la vida misma de estos pueblos que hoy florecen, gracias al esfuerzo de la madre España.

El sello de la pujanza de esta raza está en todos los países. Hace cuatro siglos, la vieja Europa dobló la frente ante los tercios de Castilla, que venían de Granada y marchaban por los campos de la Francia y de Flandes, de la Italia y de la Hungría, buscando victorias que colgar del arzón de sus corceles.

El pendón de España estaba frente al moro y frente al turco en nombre de un ideal de religión, sojuzgaba al germano en nombre de una ambición dinástica. Y cuando un español trepaba al trono de los Emperadores de Alemania y se terciaba la púrpura de los Césares de Roma, ese pueblo se detenía indeciso sin dejarse deslumbrar por tanta fortuna y gloria tanta, absorto en la contemplación de una realidad inesperada. Porque pensaba que no había más laureles que segar y que el mundo quedaba a sus ímpetus estrecho.

Se salieron entonces del mundo. Hicieron suyos los ensueños de un navegante tenido por visionario y loco. Se lanzaron a la conquista del imposible y de lo desconocido. Había en los mares una barrera intangible, un abismo donde según la medrosa concepción de la época, los mares se precipitaban hacia la nada, tal vez hacia las llamas del infierno que sobrecogía sus horas de meditación y de consejas. Era lo ignoto, lo inesperado, lo irrealizable.

Y allá en su busca fueron. Sobre cuatro tablas, sin víveres, entregados al azar del viento y de las estrellas. Vieron correr los días, cambiar de color los mares y brillar sobre sus cabezas nuevas constelaciones. La soledad del infinito parecía retroceder siempre ante sus pasos. Seguir más allá era salir soñando de la vida y a ese enigma se consagraron.

Hasta que un día la nueva tierra perseguida pareció surgir a su encuentro de las ondas. Buscaban el asilo de Circé, la región dorada de los argonautas y encontraron la América que era todo eso y lo era más.

Desde entonces fué el Nuevo Mundo que la España había evocado para recoger al cetro del Viejo. Vinieron las aventuras increíbles de los conquistadores. Eran muy pocos, por pequeños grupos penetraban al través de multitudes hostiles en busca de tesoros y de batallas, pero ante todo plantaban el pabellón y levantaban la cruz. Querían las almas para su Dios, las tierras para sus reyes, se reservaban la gloria para sus escudos.

Guerreaban con idéntica indiferencia uno contra ciento que contra mil. Despreciaban la barrera infranqueable de las montañas, el torrente de los ríos navegables, la espesura infinita de los bosques, las flechas envenenadas de los salvajes, el rigor implacable de esos climas desconocidos.

Aun hoy, ningún expedicionario ha cruzado el Continente suramericano como lo cruzaron Hernando Pizarro y Orellana. Hay regiones inaccesibles para los exploradores modernos a las cuales llegaron muchas veces los conquistadores transidos por la fiebre, aislados de todo mundo y de todo socorro civilizado, firmes en sus caballejos, comiéndose los cueros de sus monturas, pero siempre adelante.

Ese es el romance del Conquistador Español.

Pero la misión de la España civilizadora es aún más grandiosa. Ha salvado al mundo, ha renovado el torrente de la sangre humana, ha dado a la libertad una nueva cuna, ha transformado el curso de las ideas modernas. Sin ella el hombre caducaba y moría en el marco estrecho de sus continentes saturados por las conglomeraciones de las razas y agotados por el esfuerzo continuo de muchas edades del pasado.

España misma habrá podido debilitarse al pie de las ruinas de sus castillos y de sus conventos medioevales. Tenía el derecho de reposar a la orilla del Océano inmenso de su historia. Y sabía bien que a este lado de la tierra revivía para no morir jamás.

La hermandad de pueblos ibero-americanos torna a estrechar sus filas. La España es para nosotros la vieja casa solariega siempre acogedora y siempre abierta a la voz de la sangre. La América Latina es para los españoles la tierra propia, poblada de nombres y de recuerdos familiares y también de rostros que hablan del abuelo lejano o del pariente que espera en la aldea querida.

Más unos y afines que nunca, fortificados en la tradición y en la esperanza, americanos y españoles siguen haciendo tremolar sobre el mundo un mismo pendón de civilización y de progreso. Son ciento treinta millones de hombres que hablan en el mismo idioma de los compañeros del Cid, que mantienen una misma historia y reconocen una misma cuna. La fiesta de la Raza es la fiesta de todos estos pueblos y en este día América está por el Rey, no ya por la fuerza y por la fe, sino por la razón y por amor, energías que nunca mueren y vínculos que todo lo conquistan para siempre.

NOTAS POLITICAS Y PARLAMENTARIAS

LA CAMARA DE DIPUTADOS RINDIO AYER UN HOMENAJE DE SIMPATIA Y AFECTO AL PRESIDENTE ARGENTINO, SEÑOR DON HIPOLITO IRIGOYEN

El diputado señor don Guillermo Pereira pronuncia, con este motivo, un elocuente discurso, aceptándose por unanimidad su indicación para enviar al señor Irigoyen un telegrama de salutación

La Junta Central Radical celebrará esta tarde sesión extraordinaria

El Lunes iniciará la Comisión de Elecciones de la Cámara el estudio de la elección del diputado por Cautín, señor Mena Larraín

HOMENAJE A DON HIPOLITO IRIGOYEN

Con motivo de efectuarse hoy en Buenos Aires, la trasmisión del mando supremo de la Nación por el señor don Hipólito Irigoyen al nuevo Presidente de la República, señor don Marcelo T. de Alvear, el diputado señor don Guillermo Pereira Iñíguez, en un elocuente discurso, rindió en la sesión de ayer de la Cámara un homenaje al eminente estadista argentino que abandona hoy el poder.

El señor Pereira recordó, en su brillante discurso, la política de acercamiento y de amistad a Chile, que el señor Irigoyen había cuidado de desarrollar durante su acción presidencial y terminó proponiendo que la Cámara, como un homenaje especial hacia aquel ilustre amigo de nuestro país, le enviara un telegrama de afectuoso recuerdo y adhesión.

La proposición del señor Pereira fué aceptada por asentimiento unánime y ampliada por los señores Correa Bravo y Celis se acordó enviar un saludo al nuevo Presidente señor Alvear.

El telegrama al señor Irigoyen, que se envió ayer mismo, es del tenor siguiente:

"Al Excmo. señor don Hipólito Irigoyen.—Buenos Aires.—La Cámara de Diputados, en sesión de hoy y a indicación del señor Guillermo Pereira, acordó por unanimidad enviaros un mensaje de adhesión y simpatía en los momentos en que V. E. abandona la Presidencia de la República.

"Quiere la Cámara reconocer con esto el brillo y acierto con que V. E. ha desempeñado ese alto cargo desde el cual supo mantener en toda circunstancia la tradicional amistad que une a los pueblos de Argentina y Chile.

"Al trasmitiros este acuerdo me es grato presentar a V. E. las seguridades de mi consideración más distinguida.

"Dios guarde a V. E. — **Pedro Rivas Vicuña, Presidente.—Alejandro Errázuriz M., secretario.**"

ELECCION DE CAUTIN

La Comisión de Elecciones de la Cámara de Diputados ha sido citada para el lunes próximo, con el objeto de ocuparse de los poderes del diputado Sr. Pedro Mena Larraín.

A esta sesión han sido invitados el señor Mena Larraín y don Emilio Claro C., candidato reclamante.

JUNTA CENTRAL RADICAL

Siendo hoy día feriado, se ha resuelto celebrar esta tarde, la sesión extraordinaria de la Junta Central del Partido Radical, que estaba acordada para el próximo sábado.

Como es sabido, esta sesión tiene por objeto adelantar la discusión del informe de la Comisión de Reglamento sobre la modificación e interpretación del artículo 12 del estatuto orgánico.

SENADURIA POR ANTOFAGASTA

El Domingo próximo, 29 de Octubre, se efectuará en el Departamento de Antofagasta, la elección suplementaria de Senador.

La Comisión parlamentaria designada por el H. Senado, y que estará encargada de supervigilar los procedimientos electorales, y compuesta por los senadores señores Ladislao Errázuriz, Guillermo M. Bañados y Alfredo Barros Errázuriz, se trasladará a Antofagasta a fines de la próxima semana, probablemente.

Hemos recibido un nuevo telegrama de nuestro corresponsal, en que nos anuncia que la Asamblea Liberal-Democrática de Antofagasta ha proclamado, por unanimidad, candidato a senador al señor Antonio Pinto Durán.

EL PROXIMO CONGRESO DE LA JUVENTUD DEMOCRATA

Continuamos hoy con la publicación del programa de la próxima gran asamblea que la juventud demócrata celebrará en esta capital:

f) Defensa de la infancia desvalida de la raza; la vagancia y abandono de los niños del pueblo; el alcoholismo y el juego en los clubs o hipódromos; educación elemental a la mujer del pueblo sobre el cuidado de los hijos; habitación económica para empleados y obreros; el problema de arrendamiento; colonización nacional, beneficencia obrera; actividades moralizadoras de carácter popular en cada pueblo del territorio.

IV. Necesidad y medios de fundar una vasta democracia económica y social, de nervio vigoroso desde las ciudades a los campos y vice-versa, que permita al campesino, obreros rurales y asalariados urbanos de Chile ir estrechando sus sentimientos y aspiraciones de hermanos en un abrazo solidario que consolide una fuerte democracia política, capacitada para la conquista intensiva de las emancipaciones proletarias.

Materias educacionales

I. La Reforma Educacional.

II. Fomento de la enseñanza nocturna y cursos dominicales.

III. Obra educacional propia que debe desarrollar la democracia por medio de sus instituciones (v. gr. artículo 41 del Estatuto Orgánico) y cada uno de sus miembros: medios conducentes al mejor rendimiento de este propósito.

IV. Difusión de la prensa, libros, folletos y demás publicaciones populares: preferente atención en sus páginas a toda idea emuladora, observaciones e iniciativas que moralicen y eduquen e impulsen al estudio y al trabajo.

Unión y labor cultural de la juventud

I. Rol cultural y social mancomunado que en la formación del carácter, ideales y sentimientos de la juventud chilena cabe a las instituciones de sociabilidad, centros culturales, círculos de educación física, literarios y artísticos y demás entidades juveniles de base popular.

II. Fomento post escolar de hábitos estudiosos en la juventud modesta y del cumplimiento de sus deberes sociales para con la familia y la colectividad.

III. Conocimiento personal, por delegaciones mixtas de los centros juveniles, de las condiciones en que vive el pueblo en los suburbios y en los campos, de las condiciones en que trabaja y salarios que percibe en los talleres, fábricas y labranzas, para recoger observaciones, hacer estudios y ligar esfuerzos tendientes a aliviar las privaciones, indolencias e injusticias en que se debate la enorme mayoría de la raza.

IV. Intercambio de jiras y extensión cultural, organizadas por los centros a distintos puntos del país, especialmente en épocas de vacaciones, de festividades, feriados, etc.

V. Difusión de las bibliotecas populares e institución de las tribunas públicas de cultura y de los conciertos infantiles populares dominicales en los locales de las escuelas primarias, sociedades obreras, plazas y parques, especial participación de los Centros Femeninos Populares, Centros Culturales y Centros Demócratas en estas actividades.

Resumen de esta sección: contribuir a despertar y practicar en la juventud chilena la conciencia de sus derechos y deberes, armonizándola en un movimiento cultural y cívico, procurador de nuevas y elevadas orientaciones morales, de energías sociales y fuerzas renovadoras frente al actual momento histórico de nuestra sociabilidad, en el cual corresponde a las generaciones jóvenes un papel de alta trascendencia nacional y humana.

Organización y propaganda

I. Trabajos e ideas sobre una moderna organización democrática en el triple aspecto social, cooperativo y político, en especial de los Centros de Propaganda, Centros Culturales y Centros de Estudiantes.

II. Hacia la organización sindicalista.

III. Orientaciones prácticas de la organización juvenil, tanto provincial como nacional.

IV. Medios de difundir eficientemente las doctrinas del partido dentro y fuera del electorado.

V. Campañas de agitación y cultura social-política durante los años de receso electoral, y en víspera de acontecimientos que las necesiten: estudio y adopción de métodos necesarios para cada región en particular y para el país en general.

Materias internas

I. Grupos anacrónicos en Agrupaciones del Partido:

a) Opinión que merece al Congreso de la Juventud la existencia, dentro de la democracia, de grupos o círculos "permanentes", "reglamentarios", "doctrinarios" u otras denominaciones.

b). Cómo modificar e ir eliminando prácticas internas que causan inercia social, política o doctrinaria en los organismos demócratas.

II. Remozamiento de la organización y labor que corresponde a las Agrupaciones Demócratas como entidades representativas de la clase trabajadora:

a). Acción social y cultural.

b). Labor política y organización electoral estable.

III. Incremento del partido facilitando, sin trámites o dilataciones engorrosas, el ingreso de los ciudadanos y de la juventud al seno de los Agrupaciones.

IV. Rol del Directorio General del Partido ante las situaciones, anhelos y necesidades de las Agrupaciones de provincias. Organización del Secretariado General.

V. Labor, aspiraciones y derechos de la juventud en el Partido Demócrata.

Constitución, Reglamento y Programa del Partido

I. Concordancias y reformas que el Primer Congreso de Juventud estima que deben atenderse e introducirse en el Estatuto Orgánico Elección de representantes, Directorio General y Convenciones del Partido.

(Continuará).

PINTURA

"TRICOLOR"

DE 3 Y 4 ESTRELLAS

y Aceite de Linaza "PINTOR"

— OFRECEN: —

Mercería San Borja

Brousse y Pérez

Delicias 1702, esq. Castro

TELEFONO INGLES 2738

Casa de Habitación y Renta

EN BARRIO CENTRAL

Y que produce $ 2,750 mensuales, vendemos.

Tratar: AGUSTINAS N.o 1042

LOS ACUERDOS DE WASHINGTON ANTE EL CONGRESO

EN LA SESION DE AYER DEL H. SENADO SE PRESENTO EL PROYECTO DE ACUERDO PARA APROBAR EL PROTOCOLO CON LAS RESERVAS CONVENIDAS EN LA REUNION DE LA GRAN MAYORIA DE SENADORES DEL SABADO ULTIMO

El senador por Valdivia, señor Yáñez, habría puesto término virtualmente a su discurso en la sesión de ayer, y en la de hoy sólo hará breves observaciones

El presidente del Senado, señor Claro Solar, entrará hoy al debate para fundar el proyecto de acuerdo con las reservas

Manifestábamos en nuestra edición anterior que el trascendental debate que se sigue en el Honorable Senado, sobre los acuerdos de Washington, había entrado en una de sus faces más culminantes y que los diversos centros políticos y parlamentarios seguían con vivo interés y expectación el desarrollo de los acontecimientos.

La sesión de ayer del H. Senado

El Honorable Senado se reunió ayer en sesión pública a la hora de costumbre, y a indicación del Presidente se acordó celebrar sesiones especiales de 10 a 12 de la mañana y de 3.30 a 6.30 P. M., los días Viernes y Sábado. También fué aprobada una indicación del señor Ministro de Relaciones, para celebrar sesión hoy, de 3.30 a 6.30 P. M.

Constituída la Honorable Corporación en sesión secreta, a las 5.30 P. M., el senador por Valdivia, señor don Eliodoro Yáñez, continuó en el uso de la palabra, quedando con ella para la sesión de hoy.

Según se nos informa, el señor Yáñez ha llegado virtualmente al término de su discurso y habría dejado pendiente para la sesión de hoy dos o tres observaciones que ocuparán un brevísimo tiempo.

En la sesión de ayer se presentó por el Presidente, señor Claro Solar, el proyecto de acuerdo que aprueba el protocolo con reservas, las cuales serían las que fueron acordadas por la mayoría de senadores, en la reunión celebrada el Sábado último y que fueron puestas en conocimiento de los Ministros señores Huneeus y Claro Lastarria por el señor Claro Solar, a fin de que apreciándolas en todo su alcance y trascendencia, procuraran la cooperación del Gobierno para su consecución.

La sesión de hoy

Como se dice más arriba, el senador señor Yáñez pondrá término a su discurso en la sesión de hoy, y a continuación, el Presidente señor Claro Solar entrará al debate, para fundar el proyecto de acuerdo con las reservas que formuló en la sesión de ayer.

Por las informaciones que hemos podido recoger, después del señor Claro Solar, terciarán en la dilucidación del problema internacional varios otros señores senadores, probablemente los señores Errázuriz Lazcano, Barros Errázuriz, Tocornal y algunos otros que fundarán sus votos.

Término del debate

Las indicaciones formuladas en la sesión de ayer por los señores Claro Solar y Claro Lastarria, para prorrogar y aumentar las sesiones destinadas a la discusión del protocolo, fueron aceptadas unas por la unanimidad y otras por la gran mayoría pues en todos los honorables miembros de la Corporación domina el deseo y propósito de poner término al debate, si fuera posible el Sábado próximo, y en esta esperanza, aquellas mociones fueron aprobadas.

El plazo para ratificar los pactos

En algunos círculos parlamentarios en los cuales tuvimos oportunidad ayer de recoger algunas impresiones, se estima que el plazo para ratificar los pactos de Washington está en realidad de hecho vencido desde hace muchos días.

Para hacer esta apreciación se fundarían nuestros informantes en que, debiendo efectuarse la ratificación del Protocolo en la ciudad de Washington, mediante el canje de los documentos originales emanados de las respectivas Cancillerías y con los poderes especiales que se otorgan a los Plenipotenciarios, en los pocos días que faltan para el 20 de Octubre, fecha fijada para la ratificación, no se alcanzaría a dar cumplimiento a aquellas tramitaciones para que los documentos llegaran en su oportunidad a Washington.

En esta situación, la Cámara de Diputados tendrá todo el tiempo y plazo que desee darse para discutir con la amplitud y detención que merecen las negociaciones internacionales.

Sobre un incidente

En la sesión pública de ayer del H. Senado se suscitó un corto debate sobre un incidente producido mientras funcionaba la Comisión de Relaciones Exteriores, originado por una medida que se habría adoptado para impedir que los diputados concurrieran a la reunión de la Comisión.

Los senadores señores Aguirre Cerda, Torrealba y Concha don Luis E. expresaron sus protestas por aquella medida; pero con las explicaciones dadas por el Presidente del Senado señor Claro Solar, por los senadores señores Rivera, Barros Errázuriz y Garnham y por el Ministro de Relaciones, señor Claro Lastarria, quedó en absoluta evidencia que no hubo de parte del Senado un propósito deliberado de inferir agravio a los miembros de la otra Cámara, sino que, tratándose de una reunión de una Comisión y no de una sesión del Senado, los señores diputados no tenían acceso al recinto de sesiones.

Por lo demás, según se nos informa, todo no habría sido sino obra de una mala inteligencia, pues si los señores diputados hubieran dirigido o transmitido alguna petición manifestando deseos de asistir a la Comisión, seguramente que ella habría sido acogida con la deferencia y cortesía que es usual entre las dos ramas del Congreso.

En la Cámara también se hicieron observaciones sobre este asunto, el cual no tendrá mayor trascendencia una vez conocidas las explicaciones dadas ayer en el Senado.

Citaciones

"Santiago, 11 de Octubre de 1922.

De orden del señor Presidente, tengo el honor de comunicar a U. S. que el Honorable Senado con fecha de hoy, ha acordado celebrar las siguientes sesiones:

El día de mañana Jueves 12 del actual, y los días Viernes y Sábado de la presente semana, de tres y media a seis y media P. M., con prórroga de la segunda hora hasta las siete P. M.; y además, los días Viernes y Sábados antes indicados, de 10 A. M. a 12 M.

Todas estas sesiones se han destinado especialmente a continuar el debate internacional. — Dios guarde a U. S. — **Enrique Zañartu, Secretario**".

"Samuel Claro Lastarria, saluda atentamente a usted y le ruega encarecidamente tenga a bien concurrir a la sesión que celebrará mañana el Senado a las horas de costumbre, para continuar ocupándose del Protocolo suscrito en Washington.— Santiago, 11 de Octubre de 1922".

Una declaración

En la sesión de ayer de la Cámara de Diputados se habló de las negociaciones de Washington y habría producido viva molestia en los diputados demócratas una declaración que el ex-Ministro de Relaciones Exteriores, señor Barros Jarpa, habría hecho ante un numeroso grupo de parlamentarios para excusarse de dar cuenta detallada en sesión secreta del curso de las negociaciones de Washington.

Con este motivo, algunos diputados demócratas, poseídos de visible malestar, declararon que exigirían una amplia satisfacción del Gobierno sobre la declaración del señor Barros Jarpa, pues de otra manera se verían obligados a retirar a su representante en el Gabinete.

MINA DE ESTAÑO

Tenemos orden de comprar

QUE PUEDA EXPLOTARSE INMEDIATAMENTE

Compra-Venta Avío de Minas

INDUSTRIAS

Socios Capitalistas Ofrecemos:

Para buenas industrias y negocios comerciales

CON CAPITALES DE $ 20,000 a $ 250,000

ALEJANDRO GREENE CRUZAT

Y

ALEJANDRO GREENE VALVERDE

Teatinos 86.—Casilla 3722

CORREA ERRAZURIZ

"Viña Lontué", fundada en 1875

Se recomienda especialmente a los entendidos y a las familias distinguidas los siguientes vinos de las partidas que están actualmente en venta:

Para uso diario:

El Cabernet (Tinto), con 1 año de botella.

Para banquetes:

El Reservado (Tinto), con 3 años de botella.

Estos vinos se encuentran en la Casa Gath y Chaves y en los almacenes de primer orden.

Pueden también pedirse al

DEPOSITO: DELICIAS N.o 428

Casilla 2085 :-: Teléfono 557 (inglés)

Se proporcionará muestras a los que lo soliciten por escrito.

EL ADMINISTRADOR.

20-O

RECIBIMOS NUEVAS REMESAS DE

CAÑERIA MANNESMANN DE ACERO SIN COSTURA

con unión de rosca y copla, negra y galvanizada, de 3|8" hasta 4"

Sociedad Tubos Mannesmann Ltd.

Agustinas 1224-28 -:- SANTIAGO -:- Teléf. 2235 - Casilla 3177

Necesito casa amoblada
con urgencia para arrendar a Ministro Diplomático. Situación central. Debe constar de lo siguiente: dos salones, comedor, dos escritorios, con sala de espora, tres dormitorios con baño anexo instalado, y 3 o 4 dependencias para servidumbre.

ALQUILERES
Los propietarios no pagan comisión.

Santo Domingo — Espléndida situación. Buena casa en altos. Consta de un gran hall, tres dormitorios, salón, escritorio, gran comedor, baño anexo a los dormitorios, etc. Apropiada para casa mayorista o de modas. Luz eléctrica y gas. **Canon: $ 800.**

Ahumada. — Gran residencia: segundo, tercero y cuatro pisos. Consta de dos grandes salones, hall, gran comedor, escritorio, budoir, seis dormitorios, tres piezas de baño, parquet, en los halls y piezas principales, ascensor, dependencias de servicio, etc. Luz eléctrira y gas. — **Canon: $ 1,500.**

Carlos Ossandón B.
168 - BANDERA - 168
Horas de oficina: de 9 A. M. a 12 M. y de 2 a 5 P. M.

PARTIDO RADICAL

ASAMBLEA RADICAL DE SANTIAGO.—Citación reglamentaria. — Se ha citado a sesión para el Miércoles próximo, a la hora de costumbre, para ocuparse de la reforma reglamentaria que fija el número de asambleístas para sesionar.

CENTRO LIBERAL

Antenoche celebró sesión este Centro político, presidido por el señor Enrique Ramírez Rodríguez, actuando de secretario el señor Jorge Medina Valderrama.

Leídas las actas correspondientes al 21 de Agosto y 9 de Setiembre próximo pasado, fueron aprobadas por unanimidad.

Se dió lectura a los telegramas y comunicaciones de las Asambleas de provincias, adhiriéndose a la celebración del 17.o aniversario de esta institución y de la contestación que a ellas se les dió. Asimismo, se dió cuenta de las notas de pésame enviadas a los deudos de los señores Enrique Mac-Iver e Ignacio Santa María. Se leyó también la contestación que los señores senadores Errázuriz Lazcano, Opazo Letelier, Edwards, Bulnes y Valdés dieron a una nota del Centro en la cual se les comunicaba haber sido elegidos miembros honorarios de la institución.

Usó de la palabra el presidente señor Ramírez, para lamentar el fallecimiento del ilustre ciudadano el almirante don Jorge Montt, y pidió a los señores miembros permanecer de pie algunos instantes en homenaje a su memoria. Se acordó, además, enviar una nota de condolencia a la familia, asistir en cuerpo a sus funerales y comisionar al director del Centro señor Eleazar Vega López, para que haga uso de la palabra en el Cementerio.

Prestaron el juramento de estilo los señores González Reyes Letelier y Santiago Rodríguez Morandé. Se leyeron las solicitudes de admisión de socios de los señores Manuel Vicuña Valledor, Carlos Yávar H. y Marcos Yávar H.

A continuación habla el señor Zócimo Santa Cruz, para pedir al Centro recomiende a los correligionarios de Antofagasta su apoyo para el candidato señor Antonio Pinto Durán.

El Centro, después de hacer uso de la palabra numerosos asambleístas, e inspirado en principios de moralidad política y administrativa, aceptó por unanimidad la indicación del señor Santa Cruz.

Por unanimidad se acordó que la Mesa se encargue de llevar a la práctica en la forma que estime conveniente la indicación del señor Santa Cruz y pedir al Gobierno garantías absolutas para la corrección y libertad de ese acto electoral.

En seguida el señor Sergio Amunátegui hace indicación para que se proceda a elegir pro-secretario. Puesta en votación dicha indicación, correspondió ser elegido el señor Mamerto Figueroa Parot, quien agradeció la distinción de que lo hacían objeto, prometiendo cooperar en las labores de la Mesa.

A las 12.30 se levantó la sesión.

PARTIDO DEMOCRATA

ADHESIONES AL CONGRESO DEMOCRATA.—La secretaría organizadora ha recibido las siguientes nuevas adhesiones:

Alejandro Serani, demócrata estudiante universitario, que ha inscrito un trabajo del programa oficial sobre "Situación económica, cultural y política del inquilinaje chileno".

—Juan Puigar Montoya, estudiante universitario con un trabajo en la Sección Materias Educacionales sobre "Correlación de la enseñanza".

—Centro Demócrata Providencia, congresales los señores Ramón Gutiérrez R., y Enrique Vicuña. El primero tratará, entre su labor de congresal, el tema de la Sección Materias Internacionales, sobre "Patria y Humanidad".

—Oscar Cuadra, Rigoberto Arévalo y Manuel Muñoz, congresales profesores.

—Arturo Moreno y Cerda, Carlos Uribe, por sus categorías respectivas.

—Centro "Santiago Arenas", de Los Angeles, congresal don Carlos Cifuentes.

Próximamente se publicará otra lista de adhesiones y nombramiento de congresales.

Las comunicaciones deberán dirigirse a la Casilla 2183.

FONDOS PARA EL CONGRESO DE LA JUVENTUD DEMOCRATA.—Los numerosos gastos que demanda este Congreso, impresión de programas, avisos, pagos que originará la asamblea inaugural, etc., requieren el concurso generoso de los demócratas de Santiago. Con este objeto se ha comisionado a los señores Hilarión Bonilla, Carlos Cuevas, Emeterio Vargas Barrera, y otros correligionarios, para solicitar cuotas con ese fin, entregando un recibo del Centro Demócrata.

El tesorero general es el señor Vargas Barrera y atenderá a los correligionarios: en el día en San Diego 114 y en la noche en Rosas 1049.

En breve se publicará la lista de los correligionarios cooperadores con sus cuotas respectivas.

CENTRO PROGRESISTA "20 DE NOVIEMBRE". — El Directorio de este Centro en su última sesión celebrada, tomó los siguientes acuerdos:

1.o Convocar a todos los correligionarios componentes de esta entidad política a votación interna para la elección del nuevo Directorio que regirá los destinos para el próximo año, para el Viesnes 13; hora de votación, en la mañana de 9 hasta las 9 1|2 de la noche; la votación se recibirá en casa del señor Arturo Vera, Santo Domingo 1183.

2.o Citar a junta general a todos los correligionarios para este mismo día, a las 9 1|2 de la noche, en el mismo local más arriba indicado; tratar, escrutinio de la votación; elección de dos delegados al Congreso de la Juventud Demócrata; local social para el Centro, y balance presentado por el señor tesorero.

Se encarece la asistencia a la votación, como igualmente a la junta general.

CENTRO DEMOCRATA.—Cítase a sesión ordinaria para hoy Jueves, a las 9 1|2 P. M., para tratar de importantes asuntos en tabla.

Se considerará de preferencia todo lo relacionado con el próximo Congreso organizado por la juventud demócrata, que tendrá lugar el 22 al 29 del actual. Se abrirá debate respecto de las indicaciones formulados como orientación a los delegados de la institución.

CENTRO DEMOCRATA "LA REFORMA".—San Diego 224.—Se ha citado a sesión ordinaria del Directorio para hoy Jueves 12 del presente, en San Diego 224, a las 9 P. M., y se encarece la asistencia.

Se advierte a los socios que el tesorero atiende diariamente el pago de las cuotas en su casa: Lord Cochrane 437, de 1 a 2, y en San Diego 224, de 6 1|2 a 7 P. M.

PARTIDO DEMOCRATA PROVIDENCIA.—Se cita a asamblea ordinaria para hoy Jueves, a las 8 1|2 P. M.

Local: Avenida Manuel Montt N.o 38.

COMISION PRO-ABARATAMIENTO DE LAS HABITACIONES.—Para hoy Miércoles, a las 9 P. M., en la secretaría, Rosas 1049, están citados a una importante reunión los miembros de la comisión designada en una de las últimas asambleas celebradas por la Agrupación de Santiago, con el objeto de estudiar un plan de trabajos, en favor de la construcción de casas para los empleados y obreros que ganan escasos emolumentos y propiciar el abaratamiento de los arriendos.

Se encarece la asistencia tanto a los miembros de la comisión, señores Máximo Bravo, Altidoro Mora, Ismael Gamboa y Primitivo Silva, como igualmente a todos los correligionarios que deseen al éxito de los trabajos en que está empeñada esta comisión.

CENTRO PROGRESISTA "20 DE NOVIEMBRE". — El Directorio de este Centro en su última sesión celebrada, tomó los siguientes acuerdos:

1.o Convocar a todos los correligionarios componentes de esta entidad política a votación interna para la elección del nuevo Directorio que regirá los destinos para el próximo año, para el Viernes 13; hora de votación: de 9 de la mañana hasta las 9 1|2 de la noche; la votación se recibirá en casa del señor Arturo Vera, Santo Domingo 1183.

2.o Citar a junta general a todos los correligionarios para el mismo día Viernes, a las 9 1|2 de la noche, en el mismo local más arriba indicado; tratar: escrutinio de la votación; elección de dos delegados al Congreso de la Juventud Demócrata; local social para el Centro, y balance del tesorero. Se encarece la asistencia a la votación, como igualmente a la junta general.

PARTIDO CIVICO FEMENINO

Toda mujer que simpatice con este Partido, el que tiene por objeto conseguir el mejoramiento de la condición de la mujer en todas sus esferas tanto social como intelectual, moral, económico y jurídico, lea la revista: "Acción Femenina" y pase a inscribirse en sus registros o tomar datos en su local Santo Domingo 849, de 4 a 6 diariamente.

Cañería Inglesa
Negra y galvanizada,
en todas dimensiones
OFRECE:
FUNDICION LIBERTAD - LIBERTAD 53-58

La transmisión del mando en la República Argentina

DON HIPOLITO IRIGOYEN

Hoy cumple su mandato constitucional en el Gobierno de la República Argentina, el doctor señor don Hipólito Irigoyen.

El señor Irigoyen ha cumplido los seis años de su mandato en medio de los elogios más encendidos y de los más enconados rencores de sus compatriotas; adversarios y amigos son apasionados, y basta el sólo hecho de que una figura política despierte sentimientos tan acentuados para que se comprenda que su personalidad ha de tener un profundo sentido social y político en la vida civil de la República hermana.

Antes de entrar a hacer una síntesis de la labor del señor Irigoyen creemos que conviene consignar algunos datos biográficos sobre la vida de este gran amigo de Chile.

DON HIPOLITO IRIGOYEN

Don Hipólito Irigoyen nació en Buenos Aires el 12 de Julio de 1852, siendo sus progenitores don Martín de Irigoyen, nacido en los bajos Pirineos, Francia, y doña Marcelina Alem, hermana del doctor don Leandro Alem, prestigioso tribuno y político, de origen español.

El señor Irigoyen estudió en el Colegio de San José, prosiguiendo sus estudios en el Colegio Nacional. En 1873 era comisario de policía.

El hasta ayer Presidente de la Argentina se formó al lado de su tío, el doctor Alem, y su participación en la política se remonta a la época turbulenta y agitada de la campaña electoral de 1874 que tuvo por resultado el triunfo de la candidatura del doctor Avellaneda.

Pero la carrera pública del doctor Irigoyen se inició en realidad el año de 1878 con su incorporación a la Cámara de Diputados de la provincia, cargo que desempeñó durante dos años. En 1881 fué elegido Diputado nacional.

En 1884 fué nombrado profesor de Historia Nacional, Instrucción Cívica y Economía Política en la Escuela Normal de Maestras. En esta época el señor Irigoyen no participa en ninguna actividad política y se mantiene alejado prudentemente de todos los partidos.

Fué el año 1887, al formarse el partido político de la Unión Cívica, cuando reanudó su carrera política.

En 1890 fué nombrado jefe de la policía por la Junta Revolucionaria y más tarde tomó parte en los movimientos revolucionarios de 1893 y 1905.

Esta es, a grandes pinceladas, la vida visible del gran político argentino. Están en esta síntesis sólo mencionados los cargos que desempeñó y una que otra actividad de su juventud. La silueta moral e intelectual de este hombre es algo más compleja. Pocas personalidades han vivido más alejadas del vulgo y del manoseo de la populachería. Espíritu sobrio, cultísimo, de una extraordinaria fuerza mental, el doctor Irigoyen ha sabido mantenerse en esa frontera precisa en que el hombre actúa sin hacer ostentación de sus actos. Es tal vez por esto que su labor ha sido muchas veces desconocida y hasta negada por sus adversarios políticos.

Sin embargo, terminada la misión gubernativa del doctor Irigoyen y ante un balance severo e imparcial de sus actos de gobernante será difícil negar la influencia moralizadora y la fuerza de organización administrativa que este hombre ha llevado al Gobierno de la República hermana.

El señor Irigoyen se retira del Gobierno, dejando atrás realizada una labor fecunda, múltiple, de vasta y sólida trascendencia.

Apenas recibido del Gobierno, cuando de todas partes se negaban sus condiciones de gobernante, y en medio de las más acres y hostiles manifestaciones de la prensa que le era adversa, el señor Irigoyen inició una campaña reorganizadora de grandes proyecciones morales. Fué como un soplo de severidad moral aventando un "régimen" repudiado por la gran mayoría de la opinión pública.

Creían algunos que el doctor Irigoyen buscaría una residencia fastuosa, pero no abandonó la modesta vivienda, desde donde siguió durante 30 años el desarrollo de la vida pública argentina. Pocos días después de ascendido a la alta magistratura que ahora entrega al doctor Alvear, el señor Irigoyen dió a la publicidad dos decretos, ordenando en uno el cierre de la contabilidad a esa fecha y la realización de un inventario general de los bienes del Estado, y el otro llamado de incompatibilidades, restableciéndolas en los cargos públicos y dando con ello normas fundamentales de Gobierno. El señor Irigoyen establecía así un divorcio absoluto y total con el régimen que quedaba atrás y daba a entender que se iniciaba un régimen nuevo, de control administrativo.

Sería difícil hacer una síntesis de la actuación del doctor Irigoyen, tan vasta y compleja es. Desde luego, su mandato se inició con una serie de medidas de carácter económico que llevadas a la práctica dieron excelentes resultados dentro de su misma administración.

Cuatro proyectos fundamentales envió al Congreso por aquella época: la creación del Banco de la República, el empréstito interno, la marina mercante y la colonización.

El señor Irigoyen comprendía que lo primero era asentar sobre una base sólida y fecunda la economía nacional, al mismo tiempo que la renta fiscal se coloca a salvo de premuras y urgencias perturbadoras. Así fué buscando camino a su proyecto de hacer de la Argentina un emporio de producción, abriendo campo a las actividades nacionales insinuadas durante el período de la guerra mundial en la agricultura y la industria.

Con un criterio propio, imperturbable, el doctor Irigoyen inició en seguida la tarea de restablecer en las provincias el regular funcionamiento de sus instituciones y el legítimo ejercicio de sus gobiernos. La política intervencionista del doctor Irigoyen, tan combatida, tan hostilizada se ha mantenido en el mismo carácter durante toda su administración y ha dado evidentemente sus frutos. Las garantías constitucionales y el respeto a todos los derechos han tenido una armónica afirmación en toda la República.

Pero el Gobierno del señor Irigoyen hay que mirarlo a través de una consideración más vasta: su labor de detalle se pierde en el papeleo administrativo y apenas llega un rumor de ella al exterior especialmente en este caso en que se trata de un gobernante parco a la exhibición de su labor. Hay que referirse más bien a la política general, interna y externa, desarrollada por el señor Irigoyen.

Una nota típica y característica consagra especialmente la actuación del señor Irigoyen en este sentido y es su profundo espíritu democrático y el sentido imperturbable de justicia que inspira todos sus actos.

El Presidente Irigoyen fué acusado de contemporizar demasiado con las ideas extremistas de la época; se le denunció ante la opinión como un funcionario que halagaba los sentimientos doctrinarios del pueblo para captarse simpatías y afirmar su prestigio y su fuerza en el poder. La acusación era evidentemente desprovista de fundamento. El Presidente Irigoyen educado en los principios de una democracia elevada y serena, nutrido de ideas sanas y sobre todo de una devoción fanática por la justicia, se mantuvo en el poder dando a cada cual lo suyo y por lo tanto entregando al pueblo el goce de sus facultades y derechos conculcados y atropellados en muchas ocasiones. Esta entrega natural y casi espontánea tenía que provocar el disgusto y la hostilidad de las masas reaccionarias, de los que niegan al pueblo todos sus derechos. El Présidente Irigoyen ha sabido mantenerse dentro de una actitud justiciera y ecuánime, como una línea recta que va en busca del punto de término. Cuando la razón ha estado de parte del pueblo, se le ha dado la razón al pueblo; cuando la razón estaba de parte de los otros, los otros han entrado a disfrutar de los privilegios de la razón. Así, cada conato de rebeldía ha sido extinguido desde el primer instante y extinguido sin necesidad de apelar a medidas rudas y sangrientas. La Argentina ha atravesado el período de crisis social casi sin sentir la crisis. Siendo la Argentina un país eminentemente agrícola e industrial, donde el reparto de las utilidades naturales del suelo no está aún distribuído en forma equitativa y justa, el fermento revolucionario que se ha dejado sentir en todo el mundo pudo prender allí con especial violencia, pero la labor moderadora, prudente y sabia del Presidente Irigoyen supo encontrar oportunamente la fórmula capaz de contentar a unos y otros, sin apelar a la hostilidad violenta entre el capital y el trabajo. La Argentina ha podido por esto dedicarse de lleno a fomentar su producción, llegando a ser actualmente uno de los países que exportan mayor cantidad de productos agrícolas. Hasta cierto punto ha sido el granero de la Europa exhausta por cinco años de esterilizante guerra.

Pero donde el doctor Irigoyen ha obtenido un triunfo más resonante ha sido sin duda en la política externa. El golpe de efecto, que obedecía a sólidos y sinceros principios, dado por el Canciller Pueyrredón en Ginebra con motivo de la discusión de la constitución interna de la Liga de las Naciones tuvo gran resonancia. La Argentina presentó allí y sostuvo una tesis única, exclusiva, en el sentido de que la guerra había terminado y que en el seno de la Liga debía admitirse a todos aquellos Gobiernos que desearen pertenecer a ella. La tesis fué resistida por Francia y otras naciones, pero el Canciller argentino insistió hasta retirarse de la Liga.

Una política definida, de carácter, ha sido la nota típica y determinante del período gubernativo del señor Irigoyen. Su propósito de dar a la Argentina una renovación de valores políticos y constitucionales se ha realizado en gran parte; la reorga
ral ha llegado re
fuerzas de la Rep
cuando la proximidad
ción resta a ésta ese p
da el tiempo y la pr
años, el ex-Presidente
sa Rosada con la sa
haber llevado a la al
tura un soplo de sin
mocrática y de seren
que dará magníficos fr

El señor Irigoyen
leal y constante amigo
su política ha sido
acercamiento entre las
blicas y si todos sus p
vinculación recíproca
zaron el camino queda
ra su próxima realiza

Al dejar la Casa de
deseamos al ex-Presid
de quietud y de paz
derecho después de la
realizada y de la dura
que lo sometió el patr
cero y sin jactancia
zón.

DOCTOR DON MARCELO DE ALVEAR

Una figura muy interesante de la política argentina, una de las personalidades más sólidas y de una reputación muy firme, viene a reemplazar al doctor Irigoyen. El nuevo Presidente de la República, doctor don Marcelo de Alvear, representa en la Argentina una tradición antigua de honorabilidad y de altos servicios prestados al país. El señor Alvear no es una figura de ayer: las raíces de su ascendencia, como se verá más adelante, están difundidas en el pasado hasta muy atrás vivificando la Constitución de la República.

Digamos algo sobre sus ascendientes.

El señor Alvear desciende de sangre de noble español; desciende en línea recta del muy noble Almirante don Diego de Alvear y Ponce de León.

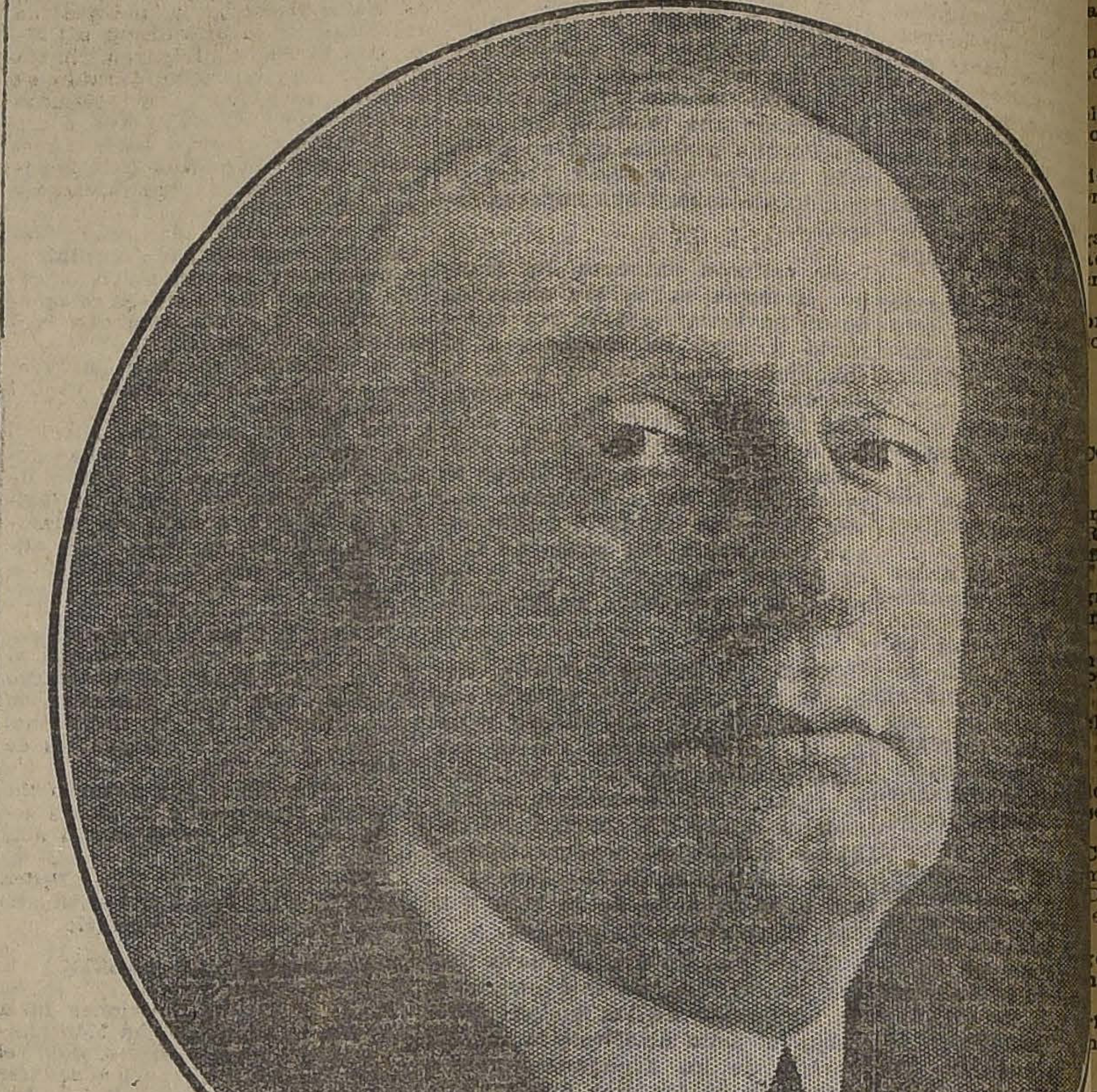

DON MARCELO DE ALVEAR

El hidalgo don Diego de Alvear y Ponce de León, sentó plaza de guardia marina de Cádiz en el año 1770, cuando cumplía los 20 años.

En este carácter de marino fué que realizó las hazañas que le valieron fama y nuevos títulos nobiliarios. En casi todas las contiendas que tuvo en ese siglo España, él participó valerosamente. Llegado ya a un alto grado de notabilidad fué nombrado en 1778, para presidir una de las comisiones que verían a América para estudiar la forma de solucionar las cuestiones de límites coloniales pendientes entre España y Portugal.

En Buenos Aires y estando en desempeño de las funciones que el Gobierno español le confiara, casó con doña Josefa Balbastro, dama distinguida de la sociedad colonial y que provenía también de una antigua familia española honorificada por el valor de sus hijos, conquistadores en tierras americanas.

De su matrimonio nacieron varias hijas y un varón que fué llamado Carlos Antonio.

Este fué en el año 1813, presidente de la Asamblea General Constituyente y jefe de fuerzas patriotas, fué vencedor en Montevideo y en Ituzaingó y luego diplomático, Ministro argentino en Washington, en donde falleció.

Del matrimonio de aquel célebre brigadier Carlos A. de Alvear, nació Torcuato de Alvear, el inolvidable intendente porteño, padre del actual Presidente de la República, nacido el 4 de Octubre de 1868.

La estirpe de Marcelo T. de Alvear, pues, bien definida, es de nobles.

SU ACTUACION POLITICA.

En una época en que el radicalismo era en la Argentina una agrupación política de la cual se tenía el peor de los conceptos, el doctor Alvear ingresó en sus filas, convencido de que en ellas podría aspirar al ambiente de depuración cívica que entonces se hacía necesaria.

Dijimos que para el tiempo en que el doctor Alvear ingresó al radicalismo éste se encontraba en un desconcepto vergonzoso. Así era, en efecto. Entonces radical equivalía, como aca en Chile, más o menos, a revolucionario, trágico vocablo con el que se designaba a individuos que vivían a la constante expectativa para cometer un crimen político, armar una revuelta, o cuando menos no dejar la paz en ningún lado.

Tuvo en esa ocasión el doctor Alvear su primer desplante en contra del ambiente y sus prejuicios y en pro de un firme convencimiento personal. Era estudiante recién y con todo el entusiasmo de su juventud se sumó al partido en el año 1889 fundando de inmediato la "Juventud de la Unión Cívica", uno de los centros que más eficazmente colaboró y que más notoria actuación tuvo en los acontecimientos posteriores.

Fué cívico—como decimos— porque consideró que se imponía en el país una reacción política y se hizo radical en la histórica disidencia, porque entendía que los partidos opositores, para mantener su cohesión y sus prestigios debían regir su conducta por reglas inflexibles y orientar su acción en principios bien definidos.

Ese era su credo radical y dentro de él se encuadraba una perfecta combinación de otras ideas integrantes del programa partidista. A él dedicó todos sus esfuerzos y su vida.

En la célebre jornada del Parque, tuvo oportunidad de conocer personalmente al doctor Hipólito Irigoyen. La junta revolucionaria lo había designado entonces jefe de policía. Su amistad con el ex-Presidente data de entonces, y habiendo tenido ambos múltiples oportunidades de conocerse profundamente, esa amistad ha crecido y es hoy un singular aprecio de uno a otro.

En 1893, acompañó a Alem en la jira que éste hiciera por toda la República preparando la gran revolución que había de ser la piedra de toque del resurgimiento democrático de la Argentina, y todos los esfuerzos que en aquella ocasión realizara fueron pagados en la cárcel y en el ostracismo.

Todas las contrariedades supo sufrirlas gallardamente, y habiendo retornado años más tarde de la proscripción su intervención en los asuntos políticos del país marca otra etapa brillante. Llegó al Congreso y desde su banca sirvió a los intereses generales, y a pesar del ambiente no se dejó influenciar por otros criterios políticos en mayoría. Como miembro de algunas comisiones internas de la Cámara su labor es intensa. Resulta casi difícil hacer una enumeración de los actos de Gobierno a que entonces él cooperó.

Fué, entre otras cosas, autor de un proyecto de ley que establece reglas para la admisión en los empleos públicos, como base para la elevación moral e intelectual de los funcionarios y para que la estabilidad en la carrera administrativa quedara así justificada con los méritos del empleado.

Dedicado luego a la política provincial, tuvo en ella una actuación igualmente brillante.

Jamás aceptó un cargo público y cuando en 1916 el Presidente Irigoyen le propuso la Legación en Francia, la aceptó como obligación impuesta por las necesidades de la hora.

SU LABOR EN LA DIPLOMACIA.

Ha sido aquí en donde realmente el doctor Alvear ha cimentado sus grandes prestigios actuales de estadista.

Cuando la Argentina era vitoreada en las calles de París, que pretendía el aliado necesario en los mares del Sur, su actitud fué dignísima y en medio de la fiesta que se le hacía de
cumplir altamente
del Gobierno en pro
lidad. Las opiniones
gaño, cambiaron luego
y él continuó, sin
teniendo su admira

Fué en esos mom
da, el más grande de
ticos que ha tenido
Su acierto, la eficacia
palabras con que
pondió a notas de la
guerra, lo evidencia
experto guiador de
un pueblo.

Allí es en donde
su figuración pública.

ALGO ACERCA DE

El doctor Marcelo T
cursó sus estudios en
dad de Buenos Aires
en 1870.

Con él terminaban
estudios entre otros,
Julio Moreno, Leopo
Bretón, Apellániz, Pe
Federico Ibarguren,
sus épocas de colegi
dad el doctor Alvear
alumno modelo. La
su espíritu lo provoca
y ya entonces acome
que por precipitació
cuido, no siempre ter
Ya universitario, fué
a formar en las filas
do y tuvo entonces
riados. Como dijimos
mo no era para la
aristocracia y el ingre
Alvear en él fué un
to casi escandaloso.
embargo, atrevidame
malas interpretaciones
cisión y aún se burla
en ciertas ocasiones.

En su espíritu
tanto despreocupado
huella las indiferenci
cíos que la aristocr
provocar a su alrede
gresado en el radicali
propósito y por su
que también aludimos
había de abandonar
a provocaciones insig

Luego, ya hombre,
veces su profesión o
cio de sus cargos p
ha demostrado la
dad e inteligencia qu
tos abiertamente públ

Sencillo en sus cosa
doméstica, su casa
res fué la de sus amig
ñeros políticos. Su fo
mitía una vida de
abusó de ellos, como
tampoco merecieran
tancia ninguna.

En el Club del Prog
Jockey Club, fué uno
tulios, más buscados
Centros ocupó altos
rección.

Su espíritu democr
ante él mismo su ep
el gesto, sin duda,
brillantemente puede
hombría de bien.

Su esposa, fué hasta
la boda cantante de ó
en el Politeama, en
tor Alvear tuvo opor
conocerla. Como cua
so al radicalismo supo
comentarios y la ma
serenidad y con la pu
jeto de sus deserciones
aristocráticas, como a
llamó.

VIDA SOCIAL

LA CONCURRENCIA DE DAMAS AL CLUB HIPICO. —

Una numerosa concurrencia de distinguidas familias de nuestra sociedad ocupó en la última reunión las tribunas de socios, luciendo las señoras y señoritas hermosas y elegantes toilettes de Primavera.

Entre éstas distinguimos a las siguientes señoritas:

Isabel Barros Vicuña, con precioso traje de espumilla blanco y sombrero de paja blanco con adornos pluma.

Olga Correa Pereira, con elegante vestido sastre gris perla, sombrero del mismo color, adornos pluma.

Victoria Sánchez Matte, con vestido azul, sombrero del mismo color.

Adriana Cruz García Huidobro, con elegante vestido de crepé blanco con sombrero tul negro.

Ana Sanfuentes Echeñique, con vestido de espumilla salmón, sombrero paja café.

Marta Fierro Salomó, con vestido de crepé blanco, sombrero paja verde.

Matilde Valdés Blest, con hermoso vestido de crepé negro, con adornos lacres, sombrero id.

Carmen Vergara Blanco, con elegante vestido sastre gris perla, sombrero id.

Luisa Guzmán Hurtado, con vestido de espumilla rosa, sombrero encaje negro.

Elena Garcés Guzmán, con elegante traje de crepé blanco, con adornos lacres, sombrero tul lacre.

Adriana Valdés Mac Kellar, con precioso vestido de crepé ofelia, sombrero tul café.

María Concha Subercaseaux, con vestido sastre azul, sombrero seda plomo.

María Tocornal Ross, con vestido de espumilla azul, sombrero del mismo color.

Virginia González Balmaceda, con vestido de espumilla blanco, sombrero paja negro.

Elvira Garcés Gana, con elegante vestido de crepé gris con sombrero del mismo color.

Olivia Cerda Valdés, con vestido de gasa blanco, sombrero paja negro.

Laura Pérez Covarrubias, con precioso vestido de espumilla celeste, sombrero encaje café.

Lucinda Bunster Carmona, con vestido de crepé café, sombrero del mismo color.

Casilda Phillips Peña, con vestido sastre blanco, sombrero de paja lila.

Elena Rojas Villegas, con vestido de crepé azul, sombrero tul gris.

Marta Flesh Serrano, con vestido de crepé café, sombrero lacre.

Sara Phillips Ortúzar, con vestido de espumilla café, sombrero de paja lacre.

Emilia Sánchez Lazcano, con vestido de seda celeste, sombrero tul negro.

Raquel Barros, con vestido gros salmón, sombrero tul negro.

Amelia Balmaceda Lazcana, con vestido de espumilla blanco, sombrero tul amarillo.

Amelia Zañartu Bernales, con elegante vestido de crepé blanco, sombrero tul negro.

◆

CONFERENCIA.—

Mañana se efectuará en el Teatro Miraflores una conferencia del Rvdo. Padre Rojas, que recientemente ha regresado de Europa.

Damos a continuación el programa que se desarrollará en esta interesante velada:

I. Tarenghi.—Improvisso, al piano por la señorita Inesita Gehbard Paulis.

II. Alocución (en italiano) por el señor D. Enrique Piccione.

III. Tartini.—a) Grave,

b) Campagnoli. Romanza, Solos de violoncello por el maestro señor D. Ennio Bolognini.

IV. Las Esculturas de Roma.—Conferencia con proyecciones luminosas, dictada por el R. P. Fr. Diego A. Rojas, profesor del Colegio.

V. Ante el Moisés de Miguel Angel, poesía declamada por el alumno D. Arturo Llona.

VI. Romanza cantada por el barítono señor D. Emmanuel Martínez.

EN EL CENTRO FEMENINO DE ESTUDIOS.—

En la tarde de ayer se llevó a efecto en el Centro Femenino de Estudios una interesante conferencia dictada por el distinguido escritor señor Ricardo A. Latcham, disertando en forma brillante sobre la "Literatura contemporánea y novelistas rusos de actualidad".

Contribuyeron a dar realce a esta fiesta interesantes números de piano, ejecutados con verdadero gusto por la señorita Carmela Camus de la Cruz, además escogidos trozos de canto por distinguidas señoras y que fueron muy aplaudidos por la concurrencia.

BAUTIZO.—

Ha sido bautizada en la Parroquia de Ñuñoa, Silvia Gabriela, hijita de don Francisco Piñeiro y de doña Ema Rodríguez de Piñeiro.

CENTRO FEMENINO.—

Con toda lucidez se efectuó ayer el te-danzante anunciado en esta institución.

Entre los numerosos asistentes pudimos notar a distinguidas personalidades de nuestro mundo político y social.

Poudre de Riz PRECIOSILLA

PROF. AGUILAR

Hoy Jueves ofrecerá el profesor M. Aguilar a sus alumnos y ex-alumnos, una animada matinée con motivo de la "Fiesta de la Raza". Esta reunión tendrá lugar en su local, Egaña 570, (entre San Isidro y Carmen). A pedido se bailará "La Machicha Brasileña".

DEPURATIVO
DE LA SANGRE
LICOR DE LOS ARABES
Enfermedades de la piel, sífilis, venéreas, tumores, ronchas, paperas, granos, escrófulas, heridas crónicas de las piernas, gota, obesidad (gordura), sarna.

NO TIRE SU SOMBRERO VIEJO
HAY 16 LINDOS COLORES

En Diez Minutos
Al color que desee con un tarrito de SCHICK
Sombrero nuevo

POR MAYOR:
DAUBE y Cía
Valparaíso, Santiago, Concepción, Antofagasta, Llay-Llay

MAISON
GUALTIERI
ESTADO 357
ACABAMOS
DE RECIBIR
DE PARIS
Un nuevo y espléndido surtido de
TRAJES
Sombreros
MODELOS

DESDE $.- 20 SOMBREROS ADORNADOS
PARA SEÑORAS Y SEÑORITAS
REALIZACION - RECLAME por las fiestas de la Raza y de los Estudiantes.
UNICAMENTE LUNES 9. A SABADO 14.
"SALOME".— SERRANO 28
N|O

Concurso de Cuentos de "LA NACION"

El Jurado que calificará el mérito de los trabajos presentados al Segundo Concurso de Cuentos, abierto por nuestro diario, ha quedado compuesto por las siguientes personas:

PRESIDENTA DE HONOR

Señora Inés Echeverría de Larraín (Iris).

VOCALES

Señora Flora Yáñez de Echeverría.
Señora Ximena Morla de Subercaseaux.
Señor Hernán Díaz Arrieta (Alone).
Señor Eduardo Barrios.

En algunos días más el Jurado empezará el estudio de los diversos cuentos presentados al Concurso. Este trabajo será largo, dado el gran número de trabajos presentados, muy cerca de un mil, y la conciencia con que cada uno de los jurados procederá.

La lista completa de los cuentos recibidos será publicada próximamente.

LOS REPRESENTANTES DE S. M. EL REY DE ESPAÑA. —

MINISTRO DE ESPAÑA SEÑOR ALMEYDA Y HERREROS

ESPOSA DEL MINISTRO DE ESPAÑA, SEÑORA ISABEL RODRIGUEZ VALDES DE ALMEYDA Y HERREROS

CIGARRILLO HABANO
MURIAS
ES EL MEJOR

VIAJEROS.—

De su fundo en Maipú ha llegado don Conrado Cuevas Llona.

—Ha partido a Talcahuano el señor Leopoldo Téllez Pineda.

A LOVAINA.—

A fines del presente mes se dirigirá a Lovaina (Bélgica), el señor Hernán de la Barra Capmany.

MATRIMONIOS.—

El Domingo 22 se efectuará, privadamente, el matrimonio de la señorita Elisa Lihn Doll, con el señor José Antonio Fernández Fernández.

—El Domingo 22 de Octubre, será bendecido privadamente el matrimonio de la señorita Rebeca Vicuña Valledor con el señor Carlos T. Larraín de Castro.

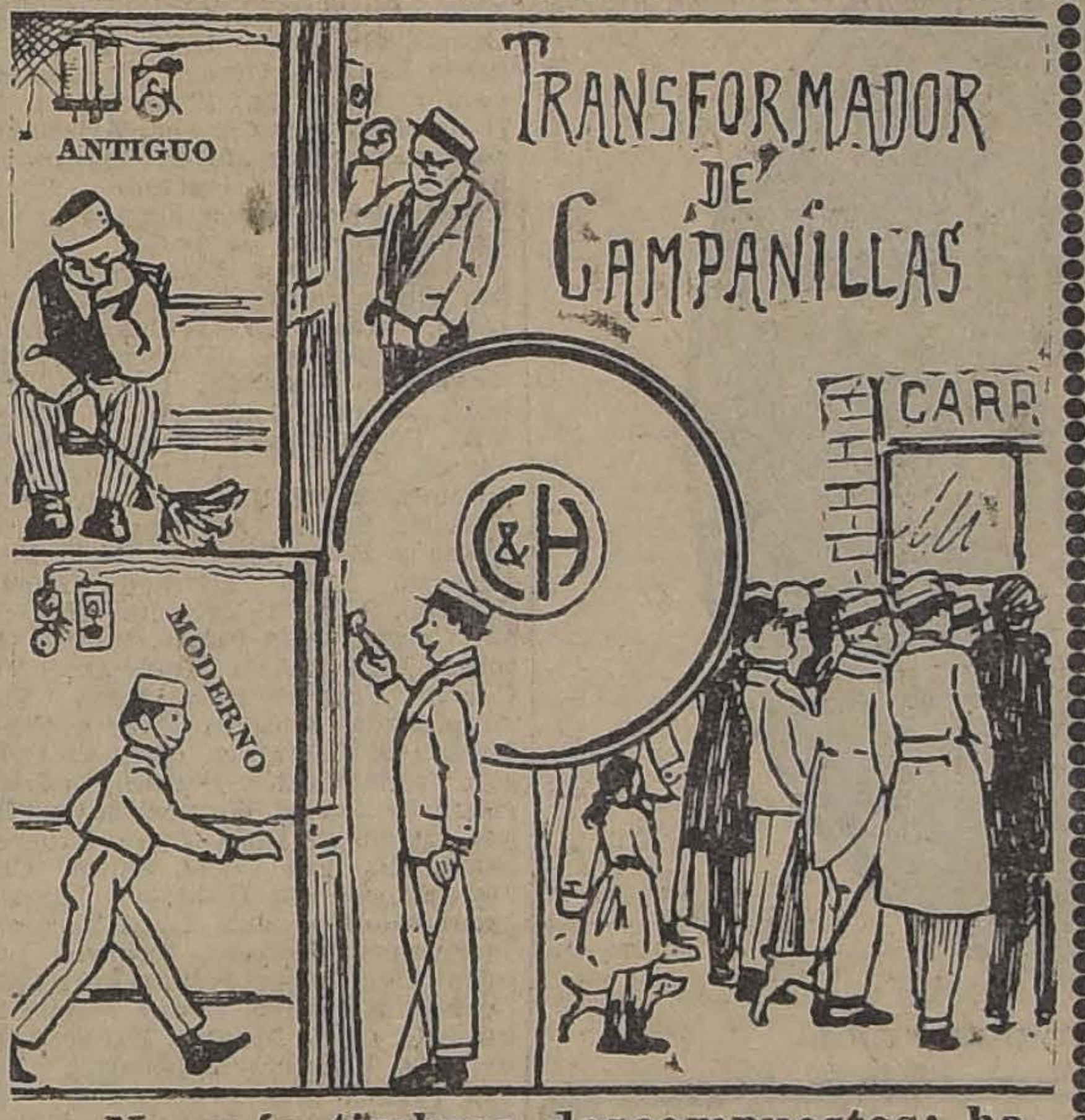

No más timbres descompuestos; haga instalar un transformador de campanilla. Verlo donde:
CARR Y HAYNES
AGUSTINAS 1041
Teléfono 3606 :-: Casilla 2769
Atendemos Pedidos de Provincia

BISMOLAN
Curación segura de la impotencia y la debilidad sexual.
En venta:
Botica Italiana
HUERFANOS 1020
WEINSTEIN Y CIA.
14-O

EN EL CLUB ITALIANO.—

El próximo Domingo, a las 5 P. M., tendrá lugar en los salones del Club Italiano el último té danzante de la temporada, organizado por las damas de la Sociedad de Beneficencia.

Reina gran entusiasmo por asistir a esta simpática reunión, dado el éxito con que se realizó el penúltimo té, amenizado por interesantes números de canto.

CIGARRILLOS
MARYLAND
CABINET

LIGA DE DAMAS CHILENAS.—

Reina gran entusiasmo en nuestra sociedad por asistir a la interesante conferencia que sobre "La importancia de las creencias y de los sentimientos en el desarrollo y civilización de los pueblos", dictará en el salón de la Liga el Ilustrísimo señor Obispo de Ancud, Monseñor Antonio Castro, el Viernes 13, a las 5 1|2 P. M.

La parte musical estará a cargo de las distinguidas señoritas Graciela Rodríguez de la Sotta y Laura del Campo.

FALLECIMIENTOS.—

Muy lamentado ha sido el fallecimiento de la señora Blanca E. de Asenjo, ocurrido anteayer a consecuencia de una rápida enfermedad.

Esposa ejemplar, cariñosa y dedicada por entero al hogar que recienteme había formado, muere la señora de Asenjo a los 25 años de edad.

—En las primeras horas de la mañana de ayer ha fallecido repentinamente en esta ciudad el señor Guillermo Olivares Concha.

Su muerte ha sido justamente sentida entre sus relaciones, dejando a su hogar lleno del más profundo pesar.

Sus restos fueron trasladados a Molina.

Mujer sin belleza es flor sin perfume. Cada caja de la renombrada CREMA DEL HAREM encierra un tesoro de hermosura

TEATRO MUNICIPAL.—

En los círculos sociales e intelectuales se nota especial interés ante el anuncio de la temporada de alta comedia que empezará el 1.o de Noviembre próximo en nuestro primer coliseo y durante la cual el público podrá oir al eminente dramaturgo don Jacinto Benavente en una serie de conferencias sobre tópicos de palpitante actualidad, como son los de estética femeninas, las modas, el arte y la mujer, etc., etc.

Como se sabe, Benavente viene como director de la Compañía y él mismo ha sido quien ha vigilado de la correcta presentación de sus obras, lo que es una garantía para las veladas próximas del Municipal.

En la secretaría del teatro está abierto un abono a dicha temporada.

MODAS Y HOGAR

SOMBREROS

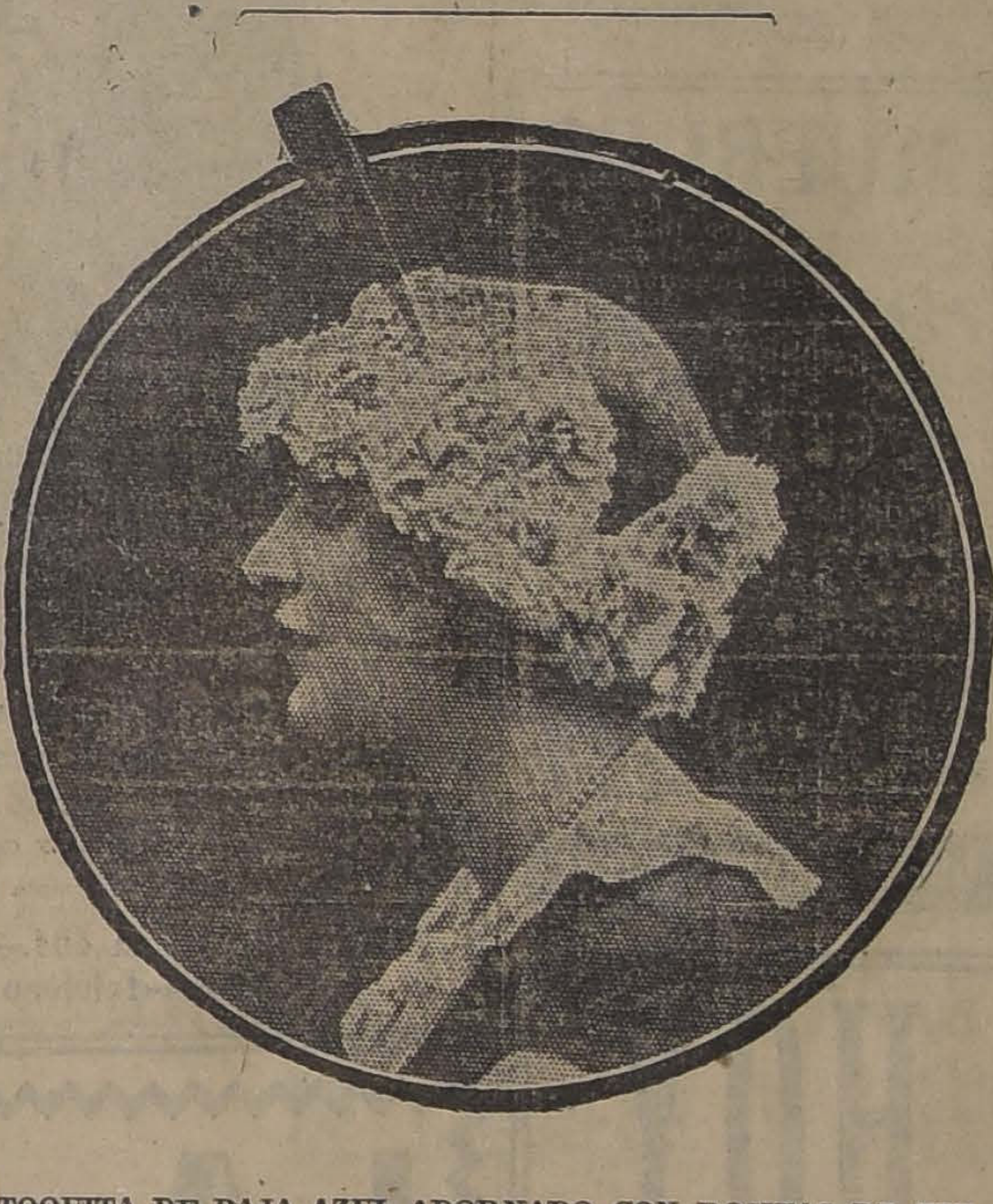

TOQUITA DE PAJA AZUL ADORNADO CON ROSITAS DE TUL ROSA. ALFILER DE AZABACHE

The Brunswick-Balke-Collender-Co. Brunswick

Fonógrafos

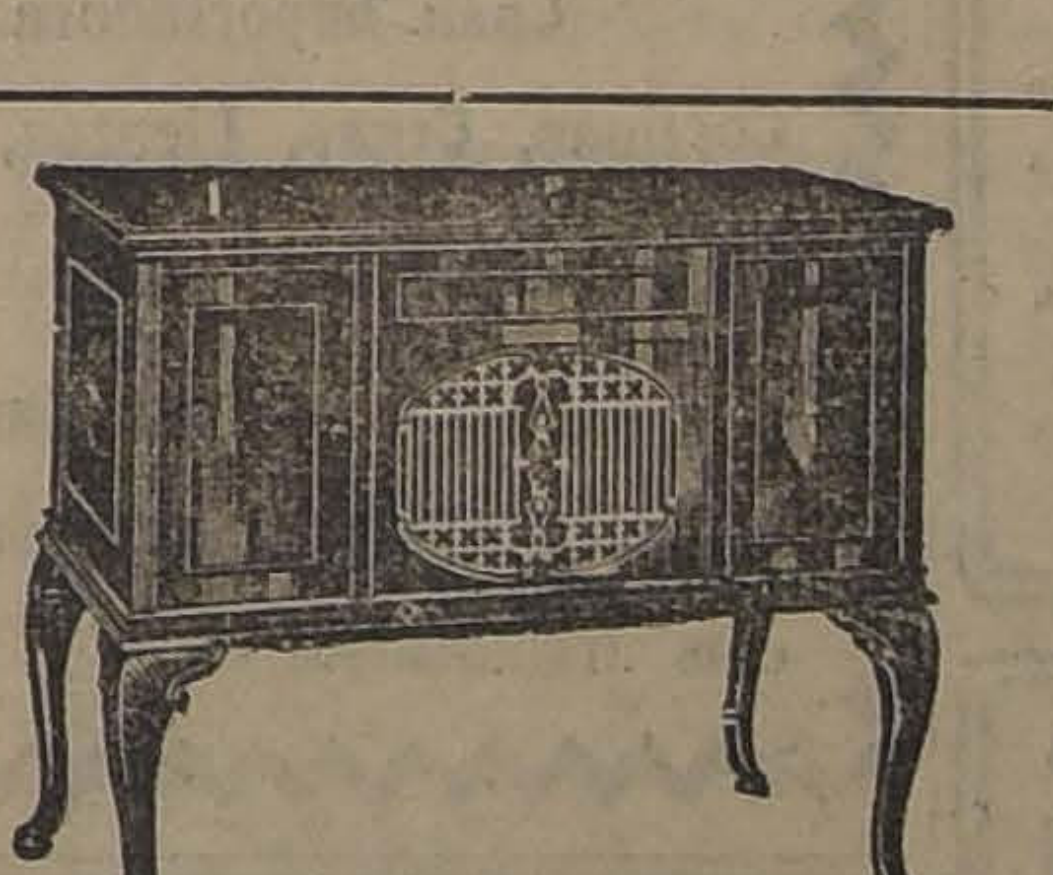

Discos

Invita a Ud. a visitar desde mañana la SALA BRUNSWICK
En el 10.° Piso del
EDIFICIO ARIZTIA
hemos instalado nuestra cómoda
Sala de Audiciones Musicales
A cualquiera hora del día
TRES RAPIDOS ASCENSORES
estarán al servicio de Ud.

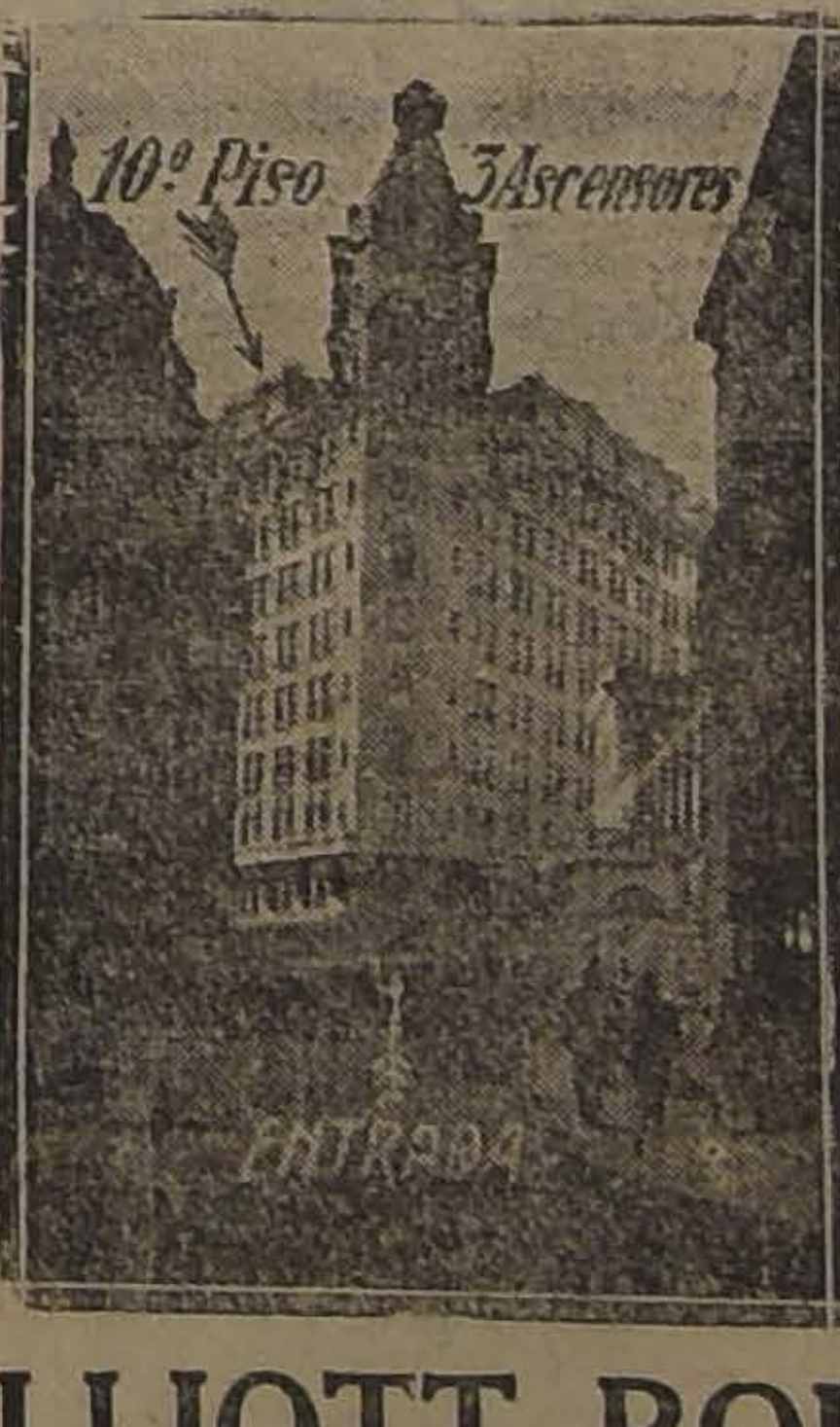

Oirá Ud.
NUEVOS DISCOS
de Baile, Canto y Orquesta
Tocados en fonógrafo BRUNSWICK
y a la vez prodrá Ud.
ADMIRAR EL PANORAMA de SANTIAGO
Sus visitas no envuelven compromiso para Ud.
Representante en Chile: -:- T. ELLIOTT ROURKE -:- Casilla 929 - Teléfono 1601

COMIDA.—

Antenoche ofreció en su residencia de Viña del Mar, una comida a un grupo de sus relaciones, el señor Guillermo Wilms, a la que asistieron las siguientes personas, señoras: Ana Wilms de Besa, Margarita Wilms de Undurraga, María Wilms de Wilson, Clotilde Alamos de Fernández, María Luisa Beeche de Eastman, Carmen Wilson de Merino, Rosa Subercaseaux de Lyon, María Undurraga de Oxley, Blanca Ossa de Godoy y Laura Amenábar de Brown, y los señores: Guillermo Brown Carvallo, Francisco Concha, Santiago Godoy, Arturo Oxley, Edmundo Eastman, Pedro Fernández Jara, Arturo Prat Carvajal, Horacio Wilson, Renato Besa Rodríguez, Horacio Lyon, Guillermo Wilms.

REUNION DE MODA EN GATH Y CHAVES.—

Música que ejecutará mañana Viernes de moda la orquesta en el Tea Room de Gath Chaves:

Primera parte

1.—Mendelssohn, Athalie (marcha).
2.—Rameau, Minuetto.
3.—Brahms, Lied.
5.—Moszkowsky, Caprice.
6.—Bizot, Les pecheurs de Perles (Fantasía).

Segunda parte

1.—Debussy, vals Romantique.
2.—Drorak, Lamento Indiano (Humoreske).
3.—Beethoven, Scherzode (sinfonía N.o 1).
4.—Massenet, Le dernier sommeil de la vierge.
5.—Massenet, Danse Galileenne.

EN LA SALA IMPERIO.—

Un verdadero acontecimiento social y artístico constituyó ayer tarde y noche en este aristocrático teatro de la calle Estado el estreno de la manufactura Goldwyn "¡Señoritas! cuidado con la curva".

Entre la elegante concurrencia que llenaba por completo los palcos y platea alcanzamos a notar entre muchas otras, a las siguientes familias:

Alessandri Rodríguez, Lyon Vial, Valdés Aldunate, Mac-Neil, Concha Subercaseaux, Subercaseaux Aldunate, Lyon Subercaseaux, Mongard Sempe, Magalhaes Urzúa, Eyzaguirre Herzl, Cruz Larraín, Peró Freire, Hurtado Vial, Salas Edwards, Aldunate Salas, Montt Pinto, Vicuña Armstrong, Correa Pereira, Besa Pereira, Jaras Barros, Barros Vicuña, De Castro Alcalde, Ramírez Vicuña, Ramírez Sanz, Ariztía Whigtmann, Whigtmann Hoffmann, Cousiño Lyon, Valdés Lyon, Larraín Granja, Peñafiel Gundelach, Balmaceda Valdés, Tonkin Dublé, William Herbst, Oliva Alcalde, Valdés Mac-Kellar, Cox Balmaceda, Valdivieso Tagle, Fierro Salomó, Espantoso Vial, Acuña Herreros, Reyes Izquierdo, Herrera Uriosti, Rodríguez García Huidobro, Jaraquemada Astaburuaga, Infante Vicuña, Valdés Tagle, Ovalle Claro, etc., etc.

MANIFESTACION. —

Un grupo de empleados del Banco de Londres y Río de la Plata despidió ayer con una comida en el Restaurant Olympia a los señores Gordon Bouckley y Guillermo Moore.

Ofreció la manifestación el señor John Ritchie, poniendo de relieve las buenas cualidades que adornaban a sus ex-compañeros de labor y deseándoles cumplida felicidad y éxito en sus nuevas actividades.

En su respuesta el señor Bouckley, agradeció emocionado la gentileza de sus compañeros, a cada uno de los cuales, dijo, recordaría con especial afecto.

A esta manifestación asistieron, además de los festejados, los siguientes señores:

John Ritchie, Charles Granc, Alberto Wollen, Rupert Robeson, Ernesto Pelling, Jorge del Solar, Rafael Harrison, Germán Soules, Santiago Livesey, Luis Fernández, Elías Meza, Enrique Riveros, Germán Contreras, Carlos Bate, Orlando Calderón y Luis Videla.

CLUB DE SEÑORAS.—

Biógrafo.—Esta tarde, los grandes y niños habitúes a las simpáticas matinées del Club de Señoras, estarán de plácemos. El programa de la matinée es el siguiente: "Aventuras por una flor", comedia cow-boy de gran emoción, por Jack Perrin, "Las habilidades del perro Brounie", por el famoso e inteligente perro Brounie; "El hombre crédulo", donde Cachivache hace derroche de maldades; "Noticiario 77". Fuera de programa irán las graciosas comedias "Sánchez inspector de ingenio" y "Oscar imprudente". Como de costumbre habrá onces en un entreacto y los asistentes podrán tomar té, chocolate y helados.

Especial, a las 6.15.—A esta hora se exhibirá la interesante producción titulada "Mujercita adorable", obra basada en la interesante novela americana "La casa en la sombra". Esta interpretada por los famosos actores Mac Marsh y Niles Welsh. Se admiran preciosos panoramas.

Mañana, Viernes, como de costumbre, biógrafo a las 6,15. Se exhibirá el drama "La hija de nadie" que evoca por sus costumbre y argumentos la obra "Sangre y Arena" de Blasco Ibáñez.

DON CARLOS RIESCHKE VALDES.—

Después de una larga y cruel dolencia, que soportó con toda resignación, ayer ha dejado de existir en la plenitud de la vida, este conocido y meritorio empleado del Banco Español de Chile.

El señor Rieschke era justamente querido por su carácter franco y bueno, y estamos seguros que su prematuro fallecimiento será hondamente sentido en el seno de sus numerosos amigos, muy especialmente entre sus compañeros de oficina. Sus restos mortales serán sepultados privadamente.

EN LA COLONIA ESPAÑOLA. —

SEÑORITA MARIA TORRES PUJOL

CENTENARIO LARRAIN-GANDARILLAS.—

Solemne velada en la Universidad Católica.—Mañana, Viernes, a las 5.30 P. M., se efectuará en el Salón de Actos de la Universidad Católica, Delicias 340, la interesante velada con que este establecimiento celebra el centenario del nacimiento de su insigne fundador, bienhechor y primer rector, Iltmo. señor doctor don Joaquín Larraín Gandarillas.

El acto será presidido por los Obispos de La Serena y Antofagasta, doctor don Carlos Silva Cotapos y doctor don Luis Silva Lezaeta, y se desarrollará el siguiente programa:

I. Wagner.— Walkiria, obertura por la orquesta.
II. El Iltmo. señor doctor don Joaquín Larraín Gandarillas y la Universidad Católica, discurso por el señor Rector, Pbro. don Carlos Casanueva.
III. Solo de canto, por don Nicanor Molinare.
IV. Semblanza moral del Iltmo. señor Larraín Gandarillas, por el Presbítero don Alberto Ugarte.
V. Chopin.—Preludio N.o 15.
VI.—El Iltmo. señor Larraín Gandarillas y la fundación de la Universidad Católica, recuerdos íntimos del miembro fundador y ex-profesor, don Abdón Cifuentes.
VII. Poesía declamada por su autor, don Gustavo Campaña Gandarillas.
VIII. Ponchielli.—Marión d' Enclos, por la orquesta.

El señor Rector, don Carlos Casanueva, invita a esta velada a los bienhechores, profesores y ex-profesores, alumnos y ex-alumnos y a sus familias.

SINDICATO DE EMPLEADAS DE COMERCIO Y OFICINAS.—

El martes 17 del corriente se efectuará en el Teatro Unión Central el beneficio que anualmente organiza el Directorio de esta importante organización femenina.

Es de esperar que la sociedad de Santiago se muestre generosa adquiriendo las localidades y así asegurar el éxito que ellas desean y muy justamente merecen.

MANIFESTACION DE DESPEDIDA.—

Con motivo del próximo matrimonio del señor Ernesto Labarca Carmona, sus amigos le ofrecerán hoy, a las 12 M., en el Royal Hotel, una manifestación de despedida, a la que se han adherido las siguientes personas:

Ibrahim Avila D., Carlos Marchant Lecaros, Enrique Bianchi Lanz, Rafael Ramírez Donoso, Juan Gálvez Rivas, Enrique Aguirre Ubilla, Carlos Cordero Hurtado, Alberto Olmedo Bascuñán, Horacio Blanco, Rafael del Campo, Guillermo Tondreau del Solar, César Moreno Barahona, Ernesto Labarca C., Daniel Gómez Durand, Luis A. Aguirre A., Arsenio L. Sotta, Temístocles Cienfuegos G., Armando Garfias, Raimundo López, Washington Laso L., José M. Villanueva, Ingeniero Moisés Vilches, Gustavo Manfredini y varios otros.

NACIMIENTO.—

Ha nacido un hijito del señor Gonzalo Sotomayor Neuhaus y de la Sra. Ester García de Sotomayor.

EN LA REVISTA DE GIMNASIA DEL LICEO ALEMAN

Ayer se efectuó esta revista. Anotamos, entre la asistencia a las siguientes familias:

Velasco Moreno, Subercaseaux Rivas, Larraín Ossa, García de la Huerta Ossa, Zañartu Bernales, Covarrubias Bernales, Ochagavía Hurtado, Vicuña Velasco, Velasco Montes, Amunátegui Lecaros, Edwards Ferari, Errázuriz Pereira, Huneeus Valdés, Bustamante Irarrázaval, Chadwich Errázuriz, Correa Pereira, Montes Rodríguez, Vergara Vergara, Tagle Covarrubias, Vial Errázuriz, Rodríguez Ortúzar, Morandé Campino, Sanfuentes Ovalle, Larraín García Huidobro, Rivas Ossa, Díaz Salas, Montt Pinto, Mackenna Lazcano, Bascuñán Valdés, Marín Correa, Ureta Blanco, Irarrázaval Rojas, Correa Valdés, Cruz Lavín, Undurraga Fernández, Vial Izquierdo, Altamirano Zaldívar, Matte Blanco, Bernales Valdés, Irarrázaval Lecaros, Ossandón Guzmán, Barros Errázuriz, Covarrubias Sánchez, Balmaceda Valdés, Gandarillas Salas, Valdés Fuenzalida, Altamirano Rodríguez, González Balmaceda, Iñiguez Undurraga, Errázuriz Covarrubias, Solar Irarrázaval, Ortúzar Cruz, Prado Blanco, Valdés Lira, Altamirano Orrego, Guzmán García Huidobro, Ureta Rojas, Infante Lecaros, Orrego Puelma, Decombe Edwards, Echazarreta Larraín, Aldunate Concha, Ariztía Bezanilla, Lecaros Matte, Covarrubias Freire, Salas Hurtado, Correa Ugarte, Díaz Garcés, Errázuriz Vial, Larraín Rojas, Errázuriz Larraín, Hurtado Fabres, Eyzaguirre Montes, Bustamante Pinto, Eyzaguirre Lyon, Infante Covarrubias, Domínguez Echeñique, Pereira Valdés, Valdivieso Guzmán, Larraín Hurtado, Aninat Echazarreta, Correa Vial, Pérez Ugarte, Balmaceda Williams, Santa Cruz Errázuriz, Subercaseaux Ovalle, Rojas Villegas, Hurtado Salas, Arteaga Infante, Quesney Besa, Sánchez Besa, Melo Lecaros, Lyon Edwards, Opazo Cousiño, Vicuña Valledor, Echeñique Correa, Ossa Prieto, Correa Ortúzar, Wightmann Hoffman, Vial Correa, Phillips Piña, Lyon Vial, Balmaceda Alamos, Fabres Pinto, Errázuriz Lastarria, Correa Ortúzar, Tagle Valdés, Fernández Lecaros, Irarrázaval Montes, Matte Reyes, Pacheco Díaz, Lyon Subercaseaux, Larraín Tagle, Santa Cruz Barceló, García Huidobro Larraín, Izquierdo Huneeus, León Noguera, Irarrázaval Donoso, Zañartu Lazcano, Cox Balmaceda, Fernández Correa, Errázuriz Rivas, Dávila Izquierdo, Claro Montes, Zañartu Rodríguez, Undurraga Lecaros, Valdés Freire, Montes Cotapos, Ureta Valdés, Barros Moreira, Tupper Huneeus, Irarrázaval García Huidobro, García Guzmán, Valdés Baeza, Melo Iñiguez, Vial Freire, Infante Velasco, Hurtado Quesney, Barros Vial, Ossa Joglar, Ruiz Castillo, Subercaseaux Concha, Marín Balmaceda, Vial Palma, Zañartu Sanfuentes, Barros Riesco, Valdés Vial, Budge de Ferari, Bunster Carmona, Valdés Riesco, Noguera Prieto, Montt Smith, Balmaceda Alamos, Infante Infante, Bulnes Sanfuentes, Bezanilla Larraín, Pereira Larraín, Urrejola Rozas, Undurraga Fabres, Pereira Lyon, Eyzaguirre Gutiérrez, Urrejola Lecaros Fabres Bulnes, Edwards Hurtado, Valdés Baeza, Edwards Irarrázaval, Cox Lira, Calvo Larraín, Barceló Pinto, Astaburuaga Bascuñán, Valdés Echeñique, García Huidobro Gandarillas, Larrázaval Ramos, Lecaros Garcés, Fierro Salomó, Eyzaguirre Valdés, Charme Prieto, Barros Vicuña, Vial Ovalle, Besa Montt, Vial Prado, Aldunate Errázuriz, Prado Valdés, Aldunate Phillips, Salas Pereira, Larraín Echeverría, Peró Cuevas, Valdés Freire, Lira Vergara, Ríos Errázuriz, Correa Letelier, Peró Freire.

Consejos de la Comtesse Ivon

NIÑOS SANOS Y ROBUSTOS.

Las madres sufren al ver a sus hijitos débiles y enfermos, y desesperan de no poder alimentarlos por sí mismas. Todo se subsana usando las **Obleas Lactantes Vita**, remedio reconocido por sus resultados seguros y siempre eficaces para tonificar a la madre dejándola apta para prolongar la lactancia durante un largo período de tiempo. Los hijos se benefician en su desarrollo, creciendo sanos y vigorosos. Puede encontrar este afamado específico en la **Farmacia Daube** y en todas las buenas boticas.

LA BELLEZA DEL CUTIS.

El cuidado del cutis es la preocupación más constante de la mujer que desea conservar el prestigio de su belleza, hasta muy avanzada edad. **La Leche de Belleza del Dr. Bodin**, es la más indicada y la preferida por sus benéficas cualidades. La vende **Daube y Cía., Botica Gamboa y en todas las boticas.**

COLONIA IDEAL.

Se multiplican las marcas de Agua de Colonia y después de una vida más o menos efímera desaparecen; pero el **Agua de Colonia Ideal del Laboratorio Chile** sobrevive a todas y aumenta su producción con la demanda creciente, debido a sus cualidades y perfume incomparable, que cada día conquista nuevos adeptos que a su turno se transforman en propagandistas después que la han probado.

CUIDADO CON LA TOS.

Cuidado con las toses, que suelen ser precursoras de algo gravísimo si no se curan a tiempo. El **Pulmonal Leroy**, es un remedio soberano que puede usarse con resultado siempre seguro; muy pronto el mal habrá desaparecido completamente y su curación será radical. La **Botica Italiana**, de los señores **Weinstein y Cía., calle Huérfanos 1020**, es la única vendedora de este precioso específico. Recomendamos a nuestros lectores ensayarlo.

EXPOSICION DE TE

Entre tanta exhib
resantes que atraen
del público en la E
dustrial de la Quinta
señoras se detienen
a examinar los precio
punto que presenta
The Jersey, San Dieg
ofrece una oportunida
comprar chombas, ve
paletóes, trajes para
etc.; de lana, lana y
seda, que vende a p
cionales. Conviene
esta casa, cuyas su
en **21 de Mayo 603** y
so, Condell 286.

HIGIENE DE LA BOC

El cuidado de la d
be inculcarse a los ni
hábito higiénico que
muchas dolencias y
la satisfacción de
sean grandes una d
mosa y sana; por eso
mos los **Elixires, Crem**
Dentífricos, preparado
boratorio Chile y que
en todas las boticas y

EL ULTIMO BAILE.

El baile contin
con sus ventajosos
todo el mundo, jóvene
bailan en todas las
con motivo de toda
privadas o sociales
siempre el baile;
se cambia de estilo y
nan las danzas que
El profesor **M. Aguilar**
tro de la actualidad
se ha distinguido por
últimas creaciones y
discípulos brillan en
Siempre tiene su escu
en Egaña 570, entre
San Isidro.

CUTIS IDEAL

Así se obtiene
mente la maravillosa
Virginizada, que suavi
aterciopela la piel y
ficos resultados extiend
más su fama. La ven
representante E. Cano
lería Alessandri, y en
boticas.

COMTESS

Sorteo G

ENTRE LOS LECTOR

MILIA

Dos valiosos pr

En 1.o de Abril de 19
rá entre los lectores
Familia y ante notario
sos vestidos de señora
dos al gusto de las p
miadas, en los grandes
lleres de A. M. Robert
mada N.o 200.
El primer premio ser
de valor de $ 600.
El segundo premio ser
do de valor de $ 400.
Las personas favorec
el género y ordenará
ción conforme a las
dades de la moda.
Para tener opción a
recorte usted los cupon
recerán en las revistas
número de Octubre y
cupones de estos (de
mero o fecha) se le ca
oficinas de la Empresa
Antofagasta, Valparaíso
Concepción, por un bo
vo que servirá para el

MUEBLES

de todos estilos, a precios bajísimos, vende

"LA UNIVERSAL"

Catedral 1131

Frente al Congreso

Damos facilidades en el pago. Entrega inmediata.

8-O

NO TIRE SU SOMBRERO VIEJO

HAY 16 LINDOS COLORES

EN DIEZ MINUTOS

Al color que desee con un tarrito de SCHICK

Sombrero nuevo

G. Klimesch, Droguería Francesa, L. Dauphony y Cía., Pablo A. Banelr y Cía., L. Testart, A. Bucking, B. Hoyos, Droppelmann Hnos.

PARA LA ANEMIA Y LA LACTANCIA OBLEAS LACTEOSAS FARR TONIFICA A LA MADRE Y ROBUSTECE AL NIÑO

Use Ud. Crema IRIS

TINTORERIA SUIZA - **Casa establecida en 1883**

Se tiñe ropa de señoras y caballeros, géneros en piezas en cualquier color.

Se desmancha y se limpia en seco y a vapor, cualquiera clase de ropa, por muy delicada que sea. Trabajo garantido.

Talleres: Domínica 404.—Oficina principal: Agustinas 815.—Teléfono Inglés 2717-2718

Se atienden órdenes de provincias. — CASILLA 1884.

Estudiantes

Compren con tiempo sus afeites. Les recomiendo compren únicamente el **Rojo Líquido de Werck y el blanquete Leche Ideal de Werck**, que son los únicos que no dañan el cutis. Al contrario, lo mejoran.

Venta: **Droguería Francesa**, y en todas las buenas Boticas y Droguerías.

21-O

SALOME

SOMBREROS PARA SEÑORAS

Está abierta la EX
Y VENTA DE SO
DE PRIMAVERA pa
y niñas. ULTIMAS C
NES DE LA MODA

SERRANO

LA ISLEÑA
DELICIAS 835
RAMIS CLAR
SALON DE TE Y CAFE
"EL NEGRO BUENO"

HOY

DIA DE LA RAZA

Recuerde Ud. a Ramis Clar y el éxito de las fiestas estará asegurado.

Postres, Pasteles, Biscuits, Tortas, Crema de Chantilly.

Orquesta todas las noches hasta la 1 P. M.

LA RIOJANA

Teléfono 438 :-: Estado 64-72

Casa Importadora de Alfombras de 1 pieza, Tripes, Linoleum, Tapices, Cortinas, Creas, Lienzos, Frazadas, Colchas. Novedades para señoras y artículos en general.

NOTA. — Para dar a conocer al público nuestras ricas creas 1|2 hilo, fabricadas expresamente para nuestra casa, realizamos una gran partida a precios irrisorios.

Club de Señora

Gran Té Danzant

Las entradas para el suntuoso Té Danzante del 14,
len en la secretaría del Club, de 9 a 12.30 y de 2 a 6.

Valor de la entrada, 20 pesos por persona, con
buffet, al Té Danzante y al Garden Party Sportivo.

Hay interés en que los asistentes sean los mismos
se filmará una cinta que terminará en "Los Campos"
corresponde al argumento de una película inspirada en
ambiente social.

Esta cinta, que es fina y que refleja a nuestra m
da de la buena sociedad, se llevará al extranjero.

Las personas que sólo deseen asistir al Té Danzante
trada les vale sólo 10 pesos; las que tengan la entrada
pesos, tienen derecho a las dos fiestas, que serán un
miento social lleno de esplendor.

Todas las familias y personas que no hayan recibido
tación,—lo que no se ha hecho por falta de direcciones
tiempo,—pueden obtener sus entradas en la Secretaría del

MAISON Gualtieri

ESTADO 357

ACABAMOS DE RECIBIR DE PARIS

Un nuevo y espléndido surtido de

Trajes
Sombreros **MODELOS**

12-O

INCENDIO

Sigue la gran baratura de las mercaderías salvadas del incendio
Peletería Americana

FABRICA DE TEJIDOS DE PUNTO

SAN DIEGO ESQ. ALAMEDA

Estará abierto hasta las 12 M.

BUENA MUSICA PARA LA FAMILI

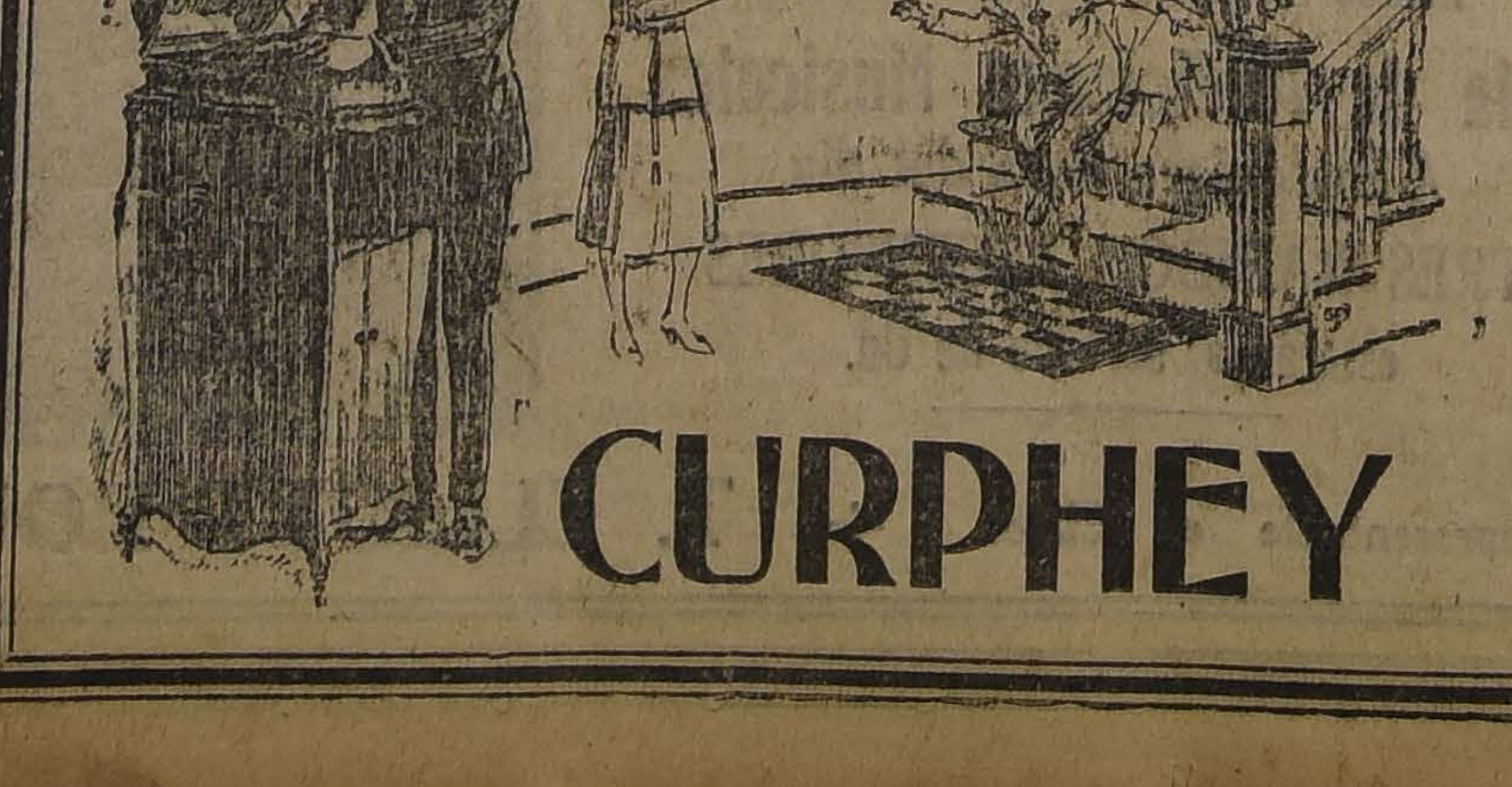

Para dar a sus niños la oportunidad de oír la mejor música, Ud.
cesita una VICTROLA VICTOR con una colección de discos VICTOR

Muchos padres han hecho que el hogar sea más confortable para
niños, llevando a él una VICTROLA. Han logrado con ello contribu
tener horas de alegría y entretención y al mismo tiempo educarlos
la buena música.

Podemos suministrarle la VICTROLA que Ud. necesita para su
gar. Hay facilidades para el pago si desea.

DISTRIBUIDORES EXCLUSIVOS DE LA

VICTOR TALKING MACHINE CO.

Camden, N. J.

CURPHEY Y Cía.

Santiago: Estado 67
Valparaíso: Esmeralda 9

Las grandes festividades españolas de hoy

EL DESFILE EN EL PARQUE COUSIÑO. — EL TE-DEUM EN LA MERCED. — LA RECEPCION DEL MINISTRO DE ESPAÑA

Ayer se efectuó con gran éxito la velada del Teatro Municipal. — Durante el acto el Presidente de la República hace uso de la palabra

Desde temprano se notó en toda la ciudad una especial animación presentando los barrios de la ciudad, el aspecto de un día de grandes festividades.

Las distintas instituciones españolas, enarbolaron en el frontis de sus edificios las banderas chilena y española.

Las casas comerciales arreglaron esmeradamente sus vidrieras, dando al centro de la ciudad una animación especial.

Desde las primeras horas de la tarde carruajes adornados con banderas nacionales y españolas recorrieron las calles de la ciudad y sus pasajeros, ostentando trajes regionales cantaban jotas y canciones que contribuían a la animación pública.

LA GRAN VELADA EN EL TEATRO MUNICIPAL

La velada en el Teatro Municipal fué el primer número oficial con que la colectividad española celebró la fecha del Descubrimiento de América.

La asistencia del Presidente de la República, Ministros de Estado, Cuerpo Diplomático, representantes del Congreso, autoridades públicas, generales y oficiales del Ejército, contribuyó a la esplendidez de la fiesta.

A las 6 y media de la tarde, la sala se encontraba llena de un público distinguido, en espera del Presidente de la República que habría de presidir la Velada.

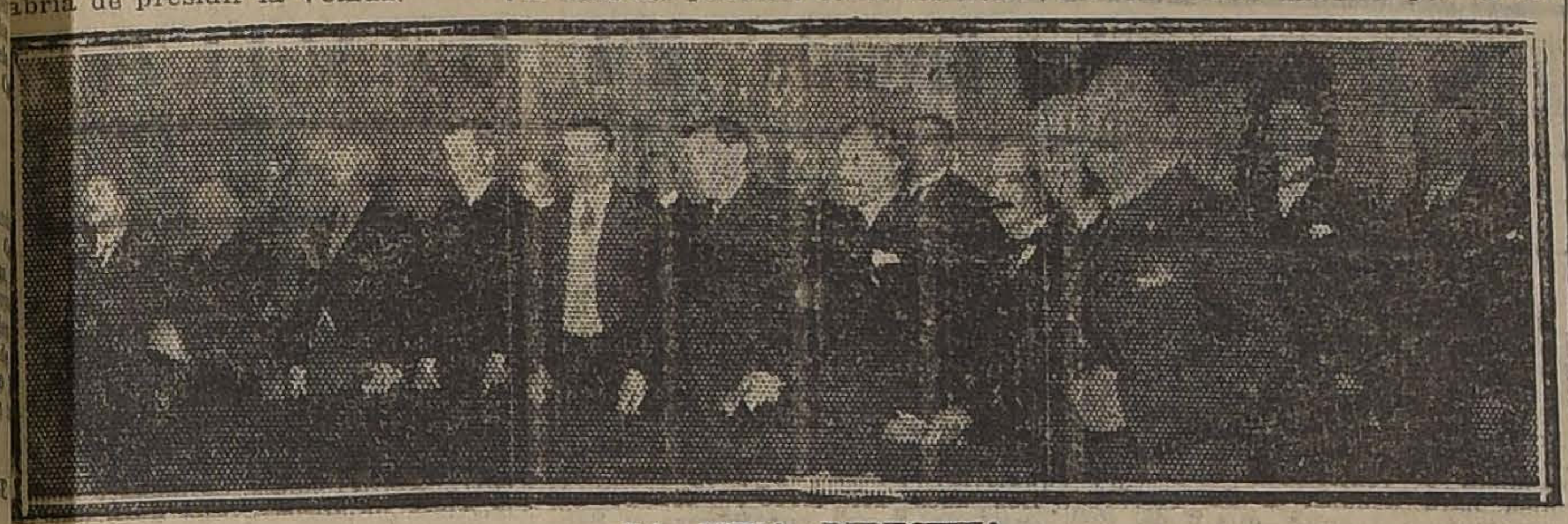

LA MESA DIRECTIVA

Momentos más tarde, el señor Alessandri, tomaba colocación en el palco escénico, y al subir el telón, los acordes del Himno Nacional anunciaban el comienzo del acto oficial.

El Presidente de la República tenía a su derecha al Embajador del Brasil, al Ministro de Guerra y Marina y algunos miembros del Comité de festejos.

A su izquierda tenía al Ministro de España, al Ministro de Justicia e Instrucción Pública, al Ministro de México y al señor Julio Prado Amor.

Debido a que el Ministro del Interior, señor don Antonio Huneeus, tuvo que concurrir a la sesión del Senado, no pudo asistir a esta velada y por lo tanto, hacer uso de la palabra en nombre del Gobierno.

A instancias del Comité Directivo de las Fiestas, habló el Presidente de la República.

Anunciado al público que el señor Alessandri haría uso de la palabra, la concurrencia se puso de pie para saludarlo.

DISCURSO DEL PRESIDENTE DE LA REPUBLICA

Señoras y señores:

El viejo mundo dormía tranquilo durante los bellos días del siglo XV, orgulloso de su esplendor y su adelanto y creyendo confiado que los límites del Universo eran los que circundaban las cosas que en aquellos años se conocían. De improviso, el genio de un hombre que veía en las tinieblas y que divisaba en los horizontes adonde no alcanza la mirada humana, sintió las vibraciones de una humanidad que bullía allá, a lo lejos, en la niebla de lo desconocido.

Este hombre, llevado por el impulso de su genio, previendo con las antenas de él lo que nadie columbraba y aquello en que nadie creía, se lanzó por el mundo, de puerta en puerta, pidiendo crédito para su genio y ayuda para su impulso, a fin de ir a descubrir aquella humanidad que le reclamaba ya y que desde sus distantes playas le presentía con su espíritu vidente y su corazón fuerte de iluminado. Cristóbal Colón recorrió muchas cortes y encontró finalmente una mujer que le prestó oído y sintió junto con él. Fué una mujer grande, de corazón inmenso, grande y de corazón inmenso porque era mujer. Por esta condición se hacía grande más que por la de ser reina.

Encontró también una raza varonil, una raza enérgica, que se dejó guiar por su genio. Y así, por el conjuro del genio de Colón, por los arrestos generosos del alma inmensa de Isabel y por los ímpetus gigantescos de la raza española, surgieron de aquellos horizontes desconocidos una humanidad y un continente que se transformaron en epopeya insuperada e insuperable.

Esta epopeya no será jamás superada, porque nunca habrá un valor, un heroísmo mayor que el del noble y asombroso navegante y sus compañeros, lanzados al mar con sus anhelos, con el ideal por delante y con una sola realidad segura: la muerte. Aquellos hombres zarparon hacia lo desconocido, sólo con la estrella del genio por guía, y no sabían adónde iban a parar.

Ha sido, pues, un gran aliento para alcanzar el ideal lo que ha señalado a la gran raza en esa epopeya. La raza gigantesca que sabe amar el ideal, la raza que tiene impulsos para encender su ideal, la raza que al mismo tiempo posee la energía física suficiente para entregarse hasta el sacrificio a la conquista de ese ideal, no podía ser otra que la enorme raza española. Esta nobleza es propia de la raza latina, gracias a lo cual pertenece también a la extirpe portuguesa, que más adelante había de enriquecer al latino con nuevas emociones, con el vibrar del espíritu de sus navegantes que dieron al mundo aún nuevos continentes donde triunfa hoy día una nueva humanidad.

España, nuestra Madre Patria, alcanzó en los grandes tiempos de la historia, triunfos que la llevaron al zenit de su gloria. Llevada por la ley de la historia humana, en la cual los pueblos, como los hombres, crecen, se desarrollan, logran el máximum de su esplendor, pero decrecen en seguida, tuvo también su época de decadencia y de dolor. Esto era propio y natural, porque las madres que se fecundan mucho sufren también un estrago inevitable, estrago que le es siempre bendito al ver renacer su genio en los hijos a quienes dió el ser.

Pero la España de hoy, vuelve por sus fueros de la España del pasado; y si es cierto que hay otros pueblos en el mundo que la han superado en desarrollo o en progreso material, no caigo en hipérbole al manifestar que a la Madre Patria no la ha superado ni la superará nadie jamás en esas grandezas que se llaman la lealtad y la nobleza y la caballería, y que valen más, mil veces más que todos los tesoros del progreso material.

En estos momentos en que conmemoramos el día solemne de España, nos cabe el orgullo de mirar el continente suramericano y ver este haz de pueblos en los que vibra el espíritu español, en donde los corazones arden en la llama del genio latino. Viene entonces a nosotros el recuerdo de la madre común, la imposición de la lengua común, el dictado de las tradiciones comunes y del origen también común; y pronto, tal como en las Primavera se levantan de la tierra esos vapores tenues que van a convertirse en nube pura allá en el cielo azul, se levantan en nosotros las vibraciones de nuestro espíritu, para unirse en un anhelo único de amor por la Madre Patria y en una fuerza de concordia suramericana que, unida con la fuerza de España, inicie para todos una nueva era de progreso y felicidad.

El himno real español, saludó las palabras del Presidente.

La banda del Regimiento de Carabineros, tocó entonces el himno brasileño que fué oído de pie por toda la concurrencia y aclamado a su terminación.

La señorita Lidia Montero, con una gran maestría ejecutó una difícil "Habanera" de Sarazate, la que fué ovacionada a su terminación.

Vino después una pieza de piano, por la señorita Lidia Rossel, a quien se tributó merecidos aplausos.

Ocupó, después la tribuna el Ministro de México, quien habló en representación de la América Española y de su Cuerpo Diplomático.

A cada instante el discurso del señor Carlos Trejo Lerdo de Tejada, fué interrumpido por prolongados aplausos, siendo en sí esta alocución una verdadera pieza oratoria que mereció las felicitaciones del Presidente de la República y de todas las personas que ocupaban los asientos de la mesa directiva.

Dos números de piano, ejecutados en forma maestra por la señorita Elza Guzmán, fueron muy aplaudidos.

El miembro de la Real Academia Española, don Julio Vicuña Cifuentes, pasó después a ocupar la tribuna de los oradores.

La hermosa alocución del señor Cifuentes arrancó prolongados aplausos, los que culminaron cuando dió término a su bien acabada composición.

La señorita Ezna Schlofeldt, con gran maestría ejecutó "Navarra", una pieza de Albeniz, que por su aire español fué muy aplaudida.

Para dar término a la manifestación oficial que se ofreció ayer por el Ministro de España al Presidente de la República, al Cuerpo Diplomático y a las autoridades del país, el Ministro señor Bernardo Almeyda y Herreros, pronunció un elocuente discurso en que hizo resaltar en forma brillante el amor que siempre la España ha tenido para todas sus hijas, las Naciones de la América.

Discurso del Ministro de España

"Excelentísimo señor Presidente de la República;

Excelentísimos y honorabilísimos señores representantes diplomáticos y consulares extranjeros;

Señoras y señores:

Bien puedo decir en este momento que la fortuna ha sido, a la vez, pródiga y dura conmigo.

Ha sido pródiga porque me ha proporcionado una honra inmerecida: la de hablar hoy a Chile y a sus hermanas en nombre de España; pues ni España ni Chile pueden descender a menos, llegando hasta mí, ni yo puedo subir a más, elevándome hasta ellas.

Y ha sido dura, porque parece haber querido poner a prueba mi insignificancia, dejándome en tal solemne momento abandonado a mis propias fuerzas. Y bien sabe ella—la fortuna—que mis fuerzas son escasísimas.

... ...

Vosotros, los hijos de estas Repúblicas, retoños gloriosos y fecundos del poderoso tronco que desgajándose a sí mismo dió la vida a 20 naciones, acudís solícitos a aportar la ofrenda de vuestra filial gratitud ante el árbol augusto de vuestra inmortal genealogía y estampáis sobre la frente veneranda de vuestra Madre común el ósculo cariñoso que deposita reverente el hijo emancipado sí, pero por eso mismo más ardiente y más amoroso.

Nosotros, agradeciendo con amor maternal estas pruebas de afecto y entusiasmo, que no son sino el reflejo del amor latente y poderoso que en vuestros pechos se encierra hacia la nación legendaria, para quien no habéis sabido encontrar otro nombre, que el más divino, después del de Dios: el de Madre Patria.

Y quien dice madre, dice amor...

¡Amor! es el eco que hoy resuena en los ámbitos del mundo. ¡Amor! es la voz que nos ahoga al salir de nuestra boca brotando de nuestro pecho deshecho por la ternura! ¡Amor! se grita en Castilla y en la tierra lusitana... ¡Amor! responden los Andes y las cumbres de Maltrata... ¡Amor! dice el Amazonas. ¡Amor! contesta el Guadiana. ¡Amor! cantan vuestros valles y ¡Amor! responde nuestra huerta Valenciana. ¡Amor! canta vuestro Cóndor. ¡Amor! contesta el León en Castilla y Aragón. ¡Amor! dice Roncesvalles, ¡Amor! responde el Pichincha. ¡Amor! grita el Momotombo, ¡Amor! se escucha en el Teide. ¡Amor! canta nuestra Virgen del Pilar, ¡Amor! responde vuestro Cristo de los Andes!... ¡Amor! exclaman los mares, ¡Amor! resuenan los aires. ¡Amor! en toda la América, ¡Amor! en toda la España. ¡Amor! en todas las bocas. ¡Amor! en todos los pechos, ¡Amor! en todas las almas!...

... ...

Aquí está España, Señor, representada toda ella por los hijos de sus diferentes regiones: el galáico y el astur, el catalán y el navarro, el riojano y el balear, el valenciano y el canario, el andaluz y el extremeño, el montañés y el vascongado, el aragonés y el castellano, todos, todos vienen en apretado haz, llenos de amor y de alegría, deseosos de estrechar contra su pecho a su hermano, el hidalgo pueblo chileno. Todos vienen con sus alegres y poéticos cantos y bailes regionales, con sus sardanas y sus zorzicos, con sus sevillanas y sus jotas, con sus malagueñas y sus danzas populares, al son del tamborín y de la dulzaina, de la bandurria y las castañuelas, de la pandereta y el guitarrico, a cantar albricias en este día memorable, que es la fecha más gloriosa para la humanidad entera, porque en ella nació un mundo que redondeó el planeta!...

... ...

Queridos españoles: Aquí tenéis la representación más alta y más excelsa de la noble nación chilena, encarnada en su ilustre y egregio Mandatario, en unión de las más elevadas dignidades del Estado: y la de sus gloriosas hermanas, en las personas de sus preclaros y dignísimos representantes diplomáticos y consulares, que vienen todos juntos a honrar a nuestra patria, a honrar a nuestra España, en este fausto día.

¡Holguémonos, hermanos, henchido nuestro corazón de júbilo y de entusiasmo, por que jamás se vió más ensalzada, jamás se vió más querida y más amada nuestra Madre!...

¡Bendita tierra de Chile, eres hermosa como tus lagos del Sur; eres alegre como tus risueños valles y tus pintorescos ríos; y eres grandiosa y potente como tus nevados Andes, los que enlazando del uno al otro confín tu territorio, vienen a rodear tu espléndida capital, orlándola con una artística, grandiosa y monumental corona de prfido y plata!...

¡Recibe, Chile del alma! en tu frente erguida y noble, el sonoro beso de paz y ventura que hoy te envían, llenos de gozo, tu España y su Rey, que son mi España y mi Rey,

LA FIESTA DE LA VERBENA EN EL CLUB HIPICO

De acuerdo con lo dispuesto en el programa oficial, anoche se llevó a efecto en el Club Hípico la gran fiesta de la Verbena.

Desde la entrada ya podía notarse un marcado aire de fiesta, de fiesta española de esas que sólo conocemos por crónicas de viajes.

Los bulliciosos acordes de las guitarras, los mantones de vistosos colores llevados por las damas de la Colonia, los abigarrados trajes de chulos y toreros de que por doquiera se veían, daban la más nítida visión de una fiesta andaluza.

Convenientemente distribuídos en diversos puntos de los jardines se alzaban hermosos kioscos adornados con banderas chilenas y españolas en los que se vendían dulces y refrescos.

En pintorescas carpas, grupos de gitanas decían la buenaventura y vendían flores a los paseantes que de buena gana dejaban abundantes monedas en sus manos llenas de brillantes sortijas.

EL CONCURSO DE BAILES REGIONALES

Sobre bien acomodados tablados, numerosas parejas se disputaban los artísticos premios que se habían asignado para los que mejor bailaran jotas y otras danzas regionales.

EL CONCURSO DE MUÑECAS

Este concurso de muñecas en que se habían destinado premios para las que se presentaran mejor ataviadas, obtuvo un franco éxito.

Las damas de la colectividad rivalizaron en presentar cada cual una mejor muñeca.

Costosísimas criaturas, ataviadas con elegantes vestidos, mostraron, una vez más que el recuerdo de las costumbres españolas se encuentra todavía vivo entre nosotros, ya que siguiendo esa tradicional costumbre de la Península Ibérica, cada familia tiene esas pequeñitas que van pasando de padres a hijos y son sacadas en las grandes solemnidades, como la de anoche.

EL DESFILE DE HOY

En la tarde de hoy se llevará a efecto la romería patriótica que, como todos los años se llevará a efecto en el Parque Cousiño.

En la elipse del Parque habrá concursos de bailes, toda clase de diversiones y juegos atléticos.

De vuelta de esta romería, a las 6 de la tarde, se unirá a los carros, coches y demás vehículos adornados que concurran al Parque, todas las tropas de la guarnición.

Por disposición de la Comandancia General de Armas, cada cuerpo de la guarnición deberá concurrir con un carro alegórico y la tropa con hachones encendidos.

A las 6 y media de la tarde, la columna se pondrá en movimiento desde la Plaza Ercilla, para seguir por Blanco Encalada, Dieciocho, Delicias, calzada sur, Estado y Plaza de Armas.

A las 7 pasará por frente al Círculo Español, en donde será presenciado este desfile del Ejército y de la colectividad española, por el Presidente de la República, por el Cuerpo Diplomático y por los asistentes a la recepción que a esa hora ofrece el Ministro de España, señor don Bernardo Almeyda y Herreros.

LA PARTICIPACION DE LA AVIACION

La aviación nacional, queriendo asociarse a las festividades de la raza, que por primera vez se les ha dado en Chile carácter oficial, enviará algunos aviones para que hagan evoluciones a las 11 de la mañana, hora en que se llevará a efecto el solemne Te Deum en la Basílica de la Merced.

EL TE DEUM EN LA MERCED

El Presidente de la República se ha excusado de asistir al Te-Deum de hoy. En su reemplazo irá el Ministro del Interior. Asistirá, además, el Cuerpo Diplomático, miembros del Congreso y representantes del Ejército.

LA RECEPCION DEL MINISTRO DE ESPAÑA

A las 6 de la tarde se llevará a efecto en el Círculo Español la gran recepción que el Ministro de España, señor Bernardo Almeyda y Herreros ofrece al Presidente de la República, Ministros de Estado, Cuerpo Diplomático y autoridades civiles y militares de la capital.

Desde los balcones de esa institución los invitados presenciarán el desfile que a esa hora se llevará a efecto y en que, como hemos dicho, participarán el Ejército, los Scouts, etc.

EN LAS INSTITUCIONES ESPAÑOLAS

En la noche, en las diversas instituciones españolas de la capital se llevarán a efecto grandes bailes y reuniones para celebrar la Fiesta de la Raza.

LOS OFICIALES RETIRADOS DEL EJERCITO

Los oficiales retirados del Ejército se han asociado a las manifestaciones del día de hoy y formarán en el gran desfile de esta tarde.

EL PROGRAMA DE HOY

A las 9 A. M.— Homenaje de la colonia española y de los boy-scouts a los monumentos de Ercilla, Colón y Pedro de Valdivia.

9.30 A. M. — Grandes carreras ciclistas desde la Plaza Ercilla a Colina y en que pueden tomar parte todos los ciclistas que se encuentren inscritos en la Unión Ciclista de Chile. Las inscripciones se reciben en el Club Ibérico.

10 A. M. — Certamen de tiro al blanco en el Club Santiago.

11 A. M. — Solemne Te Deum en la Basílica de la Merced con asistencia del Presidente de la República, Ministros de Estado, Cuerpo Diplomático, Senadores, Diputados, funcionarios de la Administración Pública y miembros de la colonia.

1 P. M. — Gran romería al Parque Cousiño, en donde se realizará un lucido festival de bandas, elevación de globos, concurso de trajes regionales, etc.

6 P. M. — Recepción que el Ministro de España, señor Almeyda y Herreros ofrece en el Círculo Español al Presidente de la República, Ministros de Estado, Senadores, Diputados, Cuerpo Diplomático, funcionarios de la Administración y familias de nuestra sociedad.

6 P. M. — Gran desfile en que participará el Ejército, los Boy-Scouts y los coches y carros alegóricos y adornados que lo deseen o hayan concurrido a la romería del Parque Cousiño. A las 7 de la tarde este desfile pasará por frente al Círculo Español, que se encuentra ubicado en Agustinas esquina de Estado, en donde será presenciado por el Presidente de la República, Ministros de Estado, Cuerpo Diplomático, etc.

Todos los cuerpos de la guarnición aportarán, carros alegóricos.

10 P. M. — Funciones de gala y bailes en todas las instituciones españolas de instrucción y recreo.

9 y media P. M. — Gran función de gala en el Teatro Municipal.

PARTICIPACION DEL EJERCITO

El Comandante General de Armas, general Cabrera, ha dictado ayer la siguiente orden de la plaza:

"Santiago, 11 de Octubre de 1922 —Para que le sirva de escolta a S. E. el Presidente de la República, el día 12 del presente, en su asistencia al Te-Deum en conmemoración a la Fiesta de la Raza, que se verificará este día a las 11 A. M., en la Basílica de la Merced, se dispone:

1) Un Escuadrón del Regimiento Cazadores deberá encontrarse mañana 12. a las 10.40 A. M., frente a la Moneda con el fin indicado.

2) Para el desfile con antorchas que se llevará a efecto este día a las 6 P. M., cuyas instrucciones ya han sido dadas a los Cuerpos de esta guarnición y Carabineros, cada unidad, con los distintos elementos que tengan preparados, deberá encontrarse en la Plaza Ercilla (Av. Blanco frente al Parque), a las 17.40 horas (5.40 P. M.) en el sitio que les fije el jefe de él.

3) Cada Cuerpo de los que asistan deberá designar un oficial por compañía, escuadrón o batería de las tropas que concurran, debiendo el de más representación ponerse al habla con el capitán Suárez.

4) El recorrido del desfile será el siguiente: Plaza Ercilla, Avenida Blanco, calle del Dieciocho, Alameda (carretera sur), Estado, Plaza Independencia, donde habrá un festival por las bandas de la guarnición, dirigido por el Director señor Alejandro Muñoz, y en seguida continuará por Ahumada hasta Alameda, donde se disolverá.

5) Uniforme para las tropas que concurran al desfile indicado en el párrafo 2. de parada.

6) El capitán don Héctor Suárez organizará y dirigirá este desfile y retreta, sirviéndole de ayudantes los tenientes que él designe.— (Firmado).— **Luis Cabrera,** General, Comandante General de Armas".

RETRETA EN LA PLAZA ALMAGRO

Hoy, en conmemoración del descubrimiento de América, habrá música en este paseo, de 9 a 10.30 P. M.

PERSONALIDADES DE LA COLONIA ESPAÑOLA EN LA FIESTA DE LA VERBENA

$ 120.-

Sólo le cuesta un hermoso terno de rico casimir con forros de primera clase, en la

SASTRERIA BLANCO Y NEGRO
SAN DIEGO 412

OFRECEMOS ADEMAS:

TERNOS en clase superior, a.. .. ..$ 145.00

TERNOS en clase extra, azul o negro, a .. .. ..$ 170.00

Nuestros departamentos de Sombrerería y Camisería cuentan con un selecto surtido.

NOTA.—No atendemos pedidos de provincia.

KUM-A-PART
CUFF BUTTON

Con el botón KUM-A-PART, el puño blando se abrocha rápida y seguramente. Es un verdadero placer llevar los accesorios del traje de igual elegancia y buen gusto que el botón KUM-A-PART.

Y a cualquier hombre le gusta la forma graciosa en que se abrocha el puño con este botón, la rapidez de cerrar y abrirlo. Hay un enorme surtido de hermosos diseños.

Pídalos en las Camiserías

REPRESENTANTES:

WILL L. SMITH INC.
ESTADO 33-46, SANTIAGO.—
CASILLA 1014

Buen Gusto

EL SERVICIO SANITARIO PARA EL PERSONAL DE CORREOS Y TELEGRAFOS

AYER SE INAUGURO OFICIALMENTE UNA CLINICA QUE FUNCIONARA EN LOS ALTOS DEL CORREO CENTRAL

A este acto asiste el Director General señor Vergara y varios altos funcionarios de estas reparticiones públicas

En la tarde de ayer se llevó a efecto en los altos del Correo Central la inauguración de la clínica que atenderá a todo el personal de los servicios de Correos y Telégrafos.

A este acto asistieron los señores Enrique Vergara, Director General de los Servicios; Subdirector, señor Luis E. Silva; el jefe de la Dirección General, señor Samuel Ossa B.; el secretario general, señor Luis Tagle Salinas; el administrador principal del Correo de Santiago, señor Carlos Rojas Solar; el jefe del distrito de Santiago, señor Adolfo Droguett; el jefe de la nueva clínica, doctor señor Héctor Orrego Puelma, y un numeroso grupo de empleados de ambas reparticiones.

En los momentos de procederse a la inauguración de la clínica, el Director General, señor Vergara, pronunció un elocuente discurso en el que dió a conocer al personal los grandes beneficios que le aportará el funcionamiento de esta importante sección.

Al finalizar su discurso, el señor Vergara fué calurosamente aplaudido.

En seguida habló el jefe de la Clínica, doctor señor Orrego, quien tuvo frases de felicitaciones para el señor Vergara, a cuya iniciativa se debe en gran parte el nuevo servicio, que vendrá a llenar un vacío que se hacía sentir hondamente entre el personal de estas dos reparticiones.

La clínica será sostenida por el mismo personal, quien destinará para este objeto, mensualmente, el uno por ciento de sus sueldos.

1. EL DOCTOR ORREGO PUELMA Y ALGUNOS EMPLEADOS SUPERIORES DEL CORREO EN LA CLINICA.— 2. ASISTENTES AL ACTO DE LA INAUGURACION.

Matinée Cómica a las 3 P. M.
GRANDES: $ 1.50 :-: NIÑOS: $ 1.00

"EL VERTIGO"

Por HAROLD LLOYD

TRIPITAS "LABRADOR" y ALBERGUES AL AIRE LIBRE

La Chaplina Fazenda

Funciones de gran risa, que constituirán el ALEGRE PARAISO DE CHICOS Y GRANDES.

SPLENDID - HOY -

Dirección: MAX GLÜCKSMANN

SELECTA, a las 5 P. M.:
El sublime poema pasional:

AZARES DE LA VIDA

Por la gran actriz sentimental:

BESSIE BARRISCALE

ESPECIAL DE GRAN MODA, A LAS 6.30 P. M.

Lindísimo estreno "ROBERTSON - COLE":

LA 3.a GENERACION

Poético romance pasional de ABSOLUTA moralidad y gran lujo, por la lindísima

BETTY BLYTHE

Noche: A las 10.15 P. M. PLATEAS: $

¡Lo grandioso siempre se impone! ¡Estrellas únicamen
fan!:

¿Por qué cambia de Esposa?

Super-producción "PARAMOUNT", exclusividad MAX G
MANN, por GLORIA SWANSON, THOMAS MEIGHAN y BEBE DA

Lea Ud. la elogiosa crítica que sobre esta obra publica
Ultimas Noticias".

Alameda
Especial y Noche

EL PRECIO DE UNA MUJER

Más que el amor, el oro y el poder, sacrifica un hombre para escalar las cumbres de la gloria cuando ama a una mujer. Gran lujo y mise en scena: drama de la vida real.

Extra programa: recepción a bordo del crucero **Almirante Latorre**

Matinée función doble HOOT GIBSON en Valor Inquebra
y Elmo Lincoln en La Cruz de

IMPERIO: Mañana FRANCISCA BERTINI en su obra favorita EL GAVIL

TEATROS - MUSICA - CINES

SANTIAGO

Hoy se despide de Santiago la Compañía Inés Berutti, que durante varios meses ha hecho las delicias de este público con sus notables interpretaciones de las más aplaudidas operetas del repertorio antiguo y moderno.

Las tres funciones de hoy serán las siguientes: En matinee va "La casta Susana"; en vermouth, "La princesa de las Czardas y "La mazurka azul", en la noche.

Deseamos a la señorita Berutti y sus otros compañeros de escena una buena despedida y un pronto regreso.

Mañana Viernes 13, debut de la Compañía Española de Comedias Serrador-Marí, con el estreno de la comedia de Arniches "La hora mala". El debut será en la función vermouth.

COMEDIA

Hoy, en matinee, vermouth y noche, se presentará La Porteña con un programa nuevo, que incluye otras interesantes atracciones del nutrido repertorio de la aplaudida cancionista de aires criollos y argentinos.

La Porteña ha conseguido mantener la atención del auditorio con las sentidas canciones que sabe interpretar.

El celebrado poeta y primer galán joven señor Alejandro Flores, en homenaje a la Fiesta de la Raza, declamará las mejores poesías de los más conocidos poetas españoles.

El cine presentará hoy como homenaje a la colonia española la hermosísima producción Gaumont, que hemos venido anunciando, "Sevilla de mis amores", protagonizada por la encantadora estrella parisién Gabriela Dorziat.

Los soberbios panoramas de Sevilla y Granada, donde se desarrolla la acción, tiene en su argumento el conjunto vibrante de sol y de color, alegría y de pasión, que encuadra perfectamente en esa tierra privilegiada, de floridos jardines, llena aún encanto morisco, inmortalizado en las filigranas de sus palacios y las leyendas de moros y cristianos.

En la matinee se pasará la encantadora película titulada "María Ana", interpretada por la hermosa actriz Shirley Mason.

COLISEO NACIONAL

Tres interesantes funciones da hoy la Compañía de la Sotta en conmemoración del Día de la Raza.

En matinee va la adaptación del señor A. Cumplido Ducós, "El gallinero", y que en su estreno fué recibida amablemente por el público.

La vermouth se hace con la obra maestra de don José Echegaray "El gran Galeoto", haciendo el rol de protagonista el galán Rafael Frontaura. La Teodora y el Don Severo, los harán respectivamente la señora Angela Benito y de la Sotta.

En la noche se pondrá en escena el vibrante drama de Dicenta "Juan José", protagonizado por de la Sotta y participando además en los otros roles la Benito, la Garrido, López, Frontaura e Ibarra.

Como fin de fiesta los señores de la Sotta y Frontaura recitarán las más brillantes composiciones de los mejores poetas españoles.

NOTAS TEATRALES

La Compañía de la Sotta, que actúa con éxito en el Coliseo, prepara el siguiente tren de estrenos nacionales:

Sábado 14: "Padre Nuestro", de Nicanor de la Sotta.
Martes 17: "Adiós que me voy llorando", de Julio Kloques Campos.
Sábado 21: "Vino triste", de José Domingo Gómez Rojas y A. Acevedo Hernández.
Martes 24: "La casa de hielo", de Eduardo Valenzuela Olivos.
Sábado 28: "Nuestra moral", de Luis Rojas Garcés.
Martes 31: "La breva pelá", de A. Santana.
Sábado 4 de Noviembre: "Las que se venden" de Juan Ibarra.

PABELLON ACROPOLIS

El apropósito criollo "Guitarras, espuelas y percalas" ha gustado extraordinariamente al público y constituye una de las atracciones más simpáticas de este conjunto. En esta pieza se baila el pericón argentino por toda la Compañía.

Para hoy que es día festivo el cartel anuncia tres funciones con programa extraordinario, presentándose nuevos números.

MUSICA

EL CONCIERTO DE ESTA TARDE

Una atrayente manifestación de arte musical será, sin duda, el recital que esta tarde dará el Presidente de la Sociedad de Compositores de Música, señor Celerino Pereira.

Entre nuestros compositores, es uno de los que con más marcados relieves se ha destacado por la nobleza de su estilo y la sinceridad de sus frases, sobre temas siempre elevados.

Ofrece un interesante recital, en el que figuran sus más hermosas composiciones, algunas de ellas inéditas, y en cuyo desarrollo tomarán parte la distinguida soprano señorita Delfina Montt Pinto y el Coro Bach, que será dirigido por el maestro Armando Carvajal.

Esta hermosa audición se llevará a efecto en el Salón de Conciertos Grotrian Steinweg, Miraflores 378, esta tarde, a las seis y media.

Por ser hoy feriado, las localidades se expenderán hasta las cinco de la tarde, en el Salón de Café Astoria, Ahumada 130, y desde esa hora, en la boletería del teatro.

El programa que se desarrollará es el siguiente:

1. Mirando al mar. Poema.
2. 1er. Improntu.
3. Elegía.
4. Leyenda.
5. Hojas de álbum.
   a) ¿Por qué será?
   b) Scherzello.
   c) Triste jornada.
   d) Tempo di minueto.
6. Salve María, de la Misa en Ré cantada por la señorita Delfina Montt Pinto, con acompañamiento de coro.
7. Minuetto, Opera 22.
8. Pardonez moi, romanza.
9. Papillon.

NOTICIAS CINEMATOGRAFICAS

IMPERIO

EL GRAN ESTRENO PRESENTADO AYER POR LA SALA IMPERIO. —Hoy se repite "¡Señoritas, cuidado con la curva!"— Los conceptos de nuestro artículo informativo de ayer sobre el estreno extraordinario que presentaría en sus funciones de moda la Sala Imperio, no eran, como ha quedado comprobado, infundados ni antojadizos, pues el público, con una concurrencia brillante y numerosísima que agotó las localidades de este cine, ha confirmado una vez más su predilección por los programas Goldwyn Pictures, sobre todo cuando, como en este caso, se trata de producciones extraordinarias, presentadas para mayor atracción en días que ya están consagrados como de moda por nuestra sociedad. "¡Señoritas, cuidado con la curva!" es una obra que, a nuestro juicio, merece sobradamente los honores del brillante éxito que logró ayer.

Se ha hecho bien en anunciarla como extraordinaria y como superproducción, porque realmente posee características apreciables que justifican esa clasificación y un argumento, una mise en scene y una interpretación que la colocan a la altura de las mejores producciones de arte modernas. Tal como ha dicho una lumbrera de la cinematografía, "sin estrellas de fama mundial, no hay vistas extraordinarias", así la actuación en "¡Señoritas, cuidado con la curva!" de Helene Chadwick, no sólo basta para dar carácter de superproducción a la película, sino que, en este caso, el sólo anuncio de su nombre ha bastado para intensificar más el ya grande entusiasmo que toda producción de la Goldwyn provoca siempre en el público culto, de cerebros que quieren pensar y de espíritus que anhelan sentir; en todos los que huyen de la frivolidad hueca y de las elegantes superficialidades.

El rol de Elena Chadwick en la obra de ayer es complejo, dificilísimo y sólo realizable por una actriz que necesita ser, antes que una deliciosa coqueta, un espíritu de mujer, reciamente femenino, una mujer que haya podido o pueda ser una verdadera hija, una novia enamorada, una esposa de verdad, honrada y fuerte, y una madre, una madre capaz de toda abnegación.

Hoy repetirá la Sala Imperio esta hermosa super-producción de arte.

ALHAMBRA Y VICTORIA

"CASATE CON LA POBRECITA". —Una de las comedias que más éxito han logrado en sus exhibiciones del Teatro Imperio de Valparaíso, primero y de la Sala Imperio de Santiago, después, es "Cásate con la pobrecita", de la distribución Pathé N. Y., que los Cines Alhambra y Victoria presentarán en sus funciones de moda de hoy. Lo más valioso de esta obra, artísticamente hablando, es la originalidad especialísima de su delicioso argumento, siendo también el desarrollo y los detalles de méritos muy apreciable, tanto que, como hemos dicho antes en otras crónicas, pueden considerarse como la exaltación del género del vodevil a un rango alto, fino y delicadamente artístico. Los célebres reyes del sainete mudo Mr. y Mrs. Carter de Haven son los intérpretes protagonistas de esta comedia moderna, conjunto de amenidad, de gusto exquisito y de sabrosas ironías.

SAN MARTIN

"LOS BANDIDOS DE ASNIERES" —Estrenará este cine en la vespertina y en la nocturna de hoy la interesante producción de la Trans-Ocean-Film, titulada "Los bandidos de Asnieres (Los dos y la dama), obra de recia contextura dramática y de carácter detectivesco, que es una cadena continua de emociones. Sus intérpretes principales son la hermosa actriz Hilda Woerner y el conocido primer actor, hoy director de films, Reynaldo Schünzel, célebre por su hermoso trabajo de galán en "Hijas perdidas".

SPLENDID

SUS FUNCIONES DE HOY: EN LA ESPECIAL "LA TERCERA GENERACION"; NOCHE: "¿POR QUE CAMBIAR DE ESPOSA?" Y MATINEE, COMICAS, POR TRIPITAS, HAROLD LLOYD, "LA FAZENDA". A las 6.30 P. M., estrena una bellísima producción de gran lujo y absoluta moralidad de la "Robertson-Cole", titulada: "La Tercera Generación", poético y conmovedor romance pasional, cuyo argumento encierra una crítica para aquellas mujeres que gastan más de lo que sus esposos pueden darles. Interpretan sus principales roles, Betty Blythe, una de las más lindas de las actrices del cine yanqui y mujer elegantísima que se presenta regiamente ataviada con toilettes de última moda; la secunda el varonil y distinguido actor Mahlon Hamilton, uno de los más populares de los galanes del cine, y aquel famoso actor que en "Los jinetes del Apocalipsis", hace el rol de Desnoyers, padre.

En la función nocturna, a las 10.15 P. M., y al precio de cuatro pesos la entrada, se exhibirá por quinta vez, la obra cuyas exhibiciones han constituído el más grande de los sucesos cinematográficos del año, la superproducción de Cecil B. de Mille, titulada: "¿Por qué cambiar de esposa?", subyugante poema pasional, basado en escenas de la vida del matrimonio, y obra que es la más regia y elegante de las que ha producido el cine, e interpretada por los célebres astros de la "Paramount", casa editora de dicha cinta, Gloria Swanson, Thomas Meighan y Bebé Daniels, y producción que ha logrado entusiasmar y encantar a nuestro público.

En la gran matinée cómica que se efectuará a las 3 P. M., se exhibirán: "Albergues al aire libre" y "Tripitas labrador", dos graciosísimas y notables creaciones del popular y simpático guatón Tripitas, "Qué cosa bárbara", graciosísima cómica de Mac Sennett interpretada en forma magistral por la famosa actriz cómica la Chaplina Fazenda, y "Se rifa un auto", comedia Paramount por los esposos Carter de Haven. En resumidas cuentas un programa cómico de primer orden destinado a hacer las delicias de chicos y grandes.

En la Sección Selecta, a las 5 P. M., se exhibe la hermosa producción "Robertson-Cole", titulada: "Azares de la vida", sublime poema pasional que ha logrado un éxito, y en el que el principal rol estará a cargo de la hermosa gran actriz sentimental americana Bessie Barriscale, quien realiza una verdadera creación de arte.

SETIEMBRE

La matinée, a las 2.30 de hoy, tiene un programa harto atrayente. Está formado por el lindo drama de aventuras: "Valor inquebrantable", por Hoot Gibson; por la vista de toros: "Los ases del toreo", y por un acto de variedades por el transformista y ventrílocuo Henry II, quien hará debutar a su maravilloso muñeco Juanito, que anda solo, juega foot-ball y rompe ampolletas como un palomilla cualquiera.

En selecta, a las 4.30, se exhibirá: "Heroína de amor", producción de la casa Paramount, interpretada por Lillian Gish y dirigida por Griffith.

En vermouth y nocturna hay funciones de gala dedicadas a la colonia española y en celebración de la Fiesta de la Raza. La vista principal del programa es: "La señorita Vampiro", interpretada por la divina Constance Talmadge. Es una comedia exquisita cuya heroína es una chiquilla que tenía el record de coquetería. Fuera de programa irá: "Los ases del toreo", sensacional corrida de toros por Segura y Sánchez Mejías.

En ambas funciones trabajará el ventrílocuo Henry II, quien hará lo mejor de su repertorio, inclusive el pasillo cómico-lírico-bailable: "Do-Re-Mi-Fa".

ESMERAL

Cuatro lindas func
este teatro en celebr
Fiesta de la Raza. E
dará, a las 2.30, un
triple atracción forma
sacional vista Paramo
ballero relámpago", int
Wallace Reid; por la
nal: "Actualidades chil
la vista de toros: "Los
reo". En las actuali
las fiestas del 18, la
"Sarmiento", y al "Alm
rre". las carreras del
"Los ases del toreo", s
corrida de presentación
de Sánchez Mejías, el
cente Segura. Hay sue

ESPAÑA

radiante de belleza, de alegría y de sol revive

EN HOMENAJE A LA FIESTA DE LA RAZA

6.15 — HOY — 9.30

en la pantalla del CINE PALACIO

Comedia

con la maravillosa visión de arte

Sevilla de mis Amores

Intérpretes:
Gabrielle Dorziat, Donise Legay, de la Comedia Francesa.
Edición GAUMONT PARIS.

En la MATINEE, MARIA ANA, por Shirley Mason.

En las tres funciones actuará

La Porteña

con nuevas canciones y estilos, y

Alejandro Flores

con sus recitaciones de éxito.

Platea: $ 3

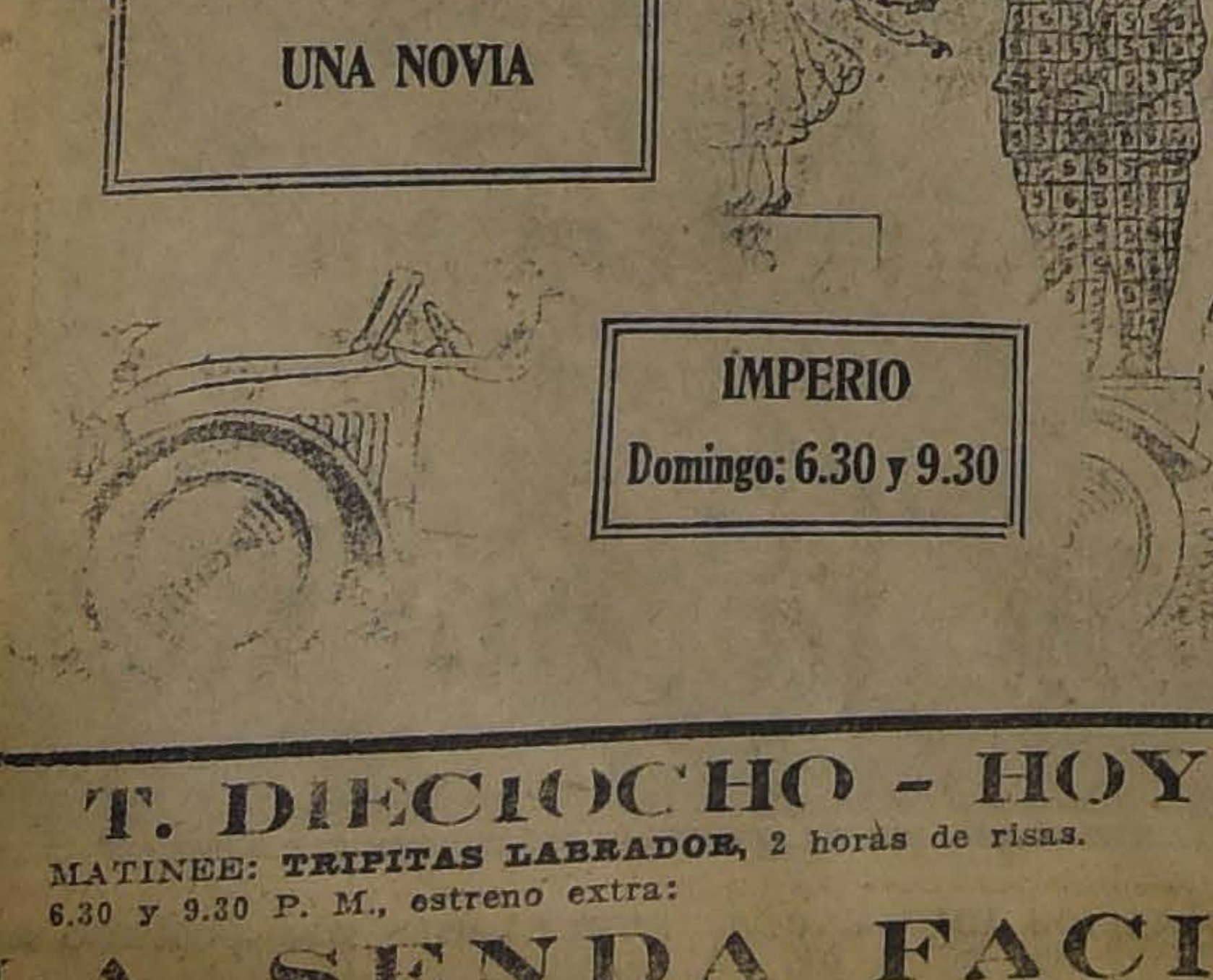

SE REMATA UNA NOVIA

IMPERIO
Domingo: 6.30 y 9.30

¡Niños!

HOOT GIBSON

el cow-boy sonriente, os invita a las

MATINEE DE HOY, a las 2.30 en los teatros

SETIEMBRE Y ESMERALDA

Hará de sheriff en

Valor Inquebrantable

Además,

LOS ASES DEL TOREO

y en el Setiembre

HENRY II

Teatro Novedades

CUETO Y AV. PORTALES

Hoy, matinée, a las 3.15.—Risas a chorros con el divertido

22.o Pragrama Cómico Variedades

en el cual toman parte Jack Perrins, Pirulito, Cachivache y el perro Brownie.

Hoy, especial y noche.—Estreno extraordinario

LA CRUZ DEL SUR

por famosas estrellas americanas.

IDEAL CAFE

—: BANDERA 624 :—

GRAN PASTELERIA Y CONFITERIA

Té, Café y Chocolate a toda hora.—Especialidad en Café a la Española y Fran
Gran Salón de Refrescos de todas clases

HOY en conmemoración de la Fiesta de la Raza, gran baile social, con juego de se
en su amplísimo salón de los bajos del edificio, de 6 a 8 P. M. y de 10 a 12 de la noche.
Los aficionados al patín pueden disponer del local gratuitamente, tanto para
al baile como al patinaje.

SETIEMBRE	T. BRASIL	ESMERAL
MATINEE A LAS 2 1/2	MATINEE A LAS 2 1/2	MATINEE A LAS
HOOT GIBSON — EN — VALOR INQUEBRANTABLE Nuevo programa por Henry 2.o	LA CRUZ DEL SUR — POR — ELMO LINCOLN NOBLE JOHNSON (Otras atracciones)	VALOR INQUEBRAN — POR — HOOT GIBSO Y otras atracciones.
SELECTA A LAS 4 1/2	SELECTA A LAS 4 1/2	SELECTA A LAS
HEROINA DE AMOR — POR — LILLIAN GISH	DOS SEMANAS DE POLOLEO por Constance Talmadge.	MARTIRIO — POR — POLA NEGRI
VERMOUTH Y NOCHE	VERMOUTH Y NOCHE	VERMOUTH Y NOC
CONSTANCE TALMADGE — EN — LA SEÑORITA VAMPIRO — Y — HENRY 2.o	LA DESCONOCIDA — POR — ELENA HAMMERSTEIN TRIPITAS — EN — ALBERGUES AL AIRE LIBRE	EL CABALLERO RELA — POR — WALLACE REI ACTUALIDADES CHI

Fuera de programa, en los tres teatros, Matinée, Vermouth y Noche

LOS ASES DEL TORE

Sensacional corrida por VICENTE SEGURA y SANCHEZ MEJIAS.

AVENIDA -:- HOY -:- VICUÑA MACKENNA
TRES GRANDES FUN

Matinée, a las 3.15.—El más colosal programa festivo de la temporada

16.o Programa Cómico Fox

Además, HOOT GIBSON en

CORAZONES DE ORO

ESPECIAL, A LAS 6.20.—NOCHE, A LAS 9.30 GAUMONT presenta al genial actor ANDRE NOX, intérprete de "El P
en la sensacional novela de PAUL BOURGET

EL SENTIDO DE LA MUERTE

TEMA: Juventud, trabajo, ambición, miseria, amor, todo
de igual manera.
Si la muerte es un fin... entonces la muerte no tiene
Sólo juventud es la fuerza renovadora.

MAÑANA: A PEDIDO: ULTIMA PRESENTACION: LA PORTEÑA, ALEJANDRO FLORES.—Pla

REPUBLICA
Av. República 239-Teléfono Inglés 3613
HOY

MATINEE a las 2.30 en punto.
20 Programa Cómico Universal y
Ping-Pong al Freno
Drama de aventuras hípicas.

ESPECIAL 6.15 - Noct
ANA DE LAS SELVAS
LOS OJOS DE
por DOLORES CASI

IRIS
Castro 130 - Tel. Inglés 3766
HOY

Matinée a las 2.30 en punto. CACASENO en
EL VERTIGO
Cow-boys y otras cómicas.

Especial 6.15 y Nocturna 9
LOS PECADOS DE RO
por ETHEL CLAITON

T. DIECIOCHO - HOY

MATINEE: TRIPITAS LABRADOR, 2 horas de risas.
6.30 y 9.30 P. M., estreno extra:

LA SENDA FACIL

por THOMAS MEIGHAN.

ALHAMBRA y VICTORIA

HOY

FUNCIONES EXTRAORDINARIAS DEL DIA DE LA RAZA

MATINEE: JACK PICKFORD, en la lujosa comedia jovial

LA MALDICION DEL MENDIGO

Selecta producción Pathé; y una comedia cómica en 2 actos.

ESPECIAL Y NOCTURNA: El graciosísimo vodevil de lujo:

CASATE CON LA POBRECITA

Creación de elegancia y buen humor, por los reyes del sainete mudo, Mr. y Mtrss. CARTER DE HAREN.

SAN MARTIN

MATINEE EXTRAORDINARIA

MARGARITA, LA ARDILLA, por la hermosa GLA
WALTON, y programa cómico con el MONO MARTIN

ESPECIAL Y NOCTURNA: El estreno policial:

LOS BANDIDOS DE HASNIER

por R. SCHUNZEL e HILDA WOERNER.

SEPA EL PUBLICO

que las películas extraordinarias de la

UNIVERSAL FILM MFG. Co.

se programan libremente de los teatros de Santiago después de vistas por sus empresarios, que son los que mejor conocen los gustos de su público.

QUE LA PELICULA

La Ganzúa del Diablo o
EL PRECIO DE UNA MUJER

está actualmente programada en los teatros:

SETIEMBRE
ESMERALDA
IMPERIAL
MUNDIAL
IRIS
FRANKLIN
MINERVA
DIECIOCHO
EXCELSIOR
ATENAS
CARLOS CONCHA
PROVIDENCIA
CLUB DE SEÑORAS

BRASIL
ALAMEDA
DELICIAS
AVENIDA
REPUBLICA
COLON
SELECTA
INDEPENDENCIA
CONDELL
SALA ORIENTE
NOVEDADES
PEDRO VALDIVIA
CISTERNAS

ESTOS SON HECHOS QUE HABLAN MAS DEL MERITO QUE PALABRAS O NOMBRES QUE A NADIE INTERESAN

Véala hoy y convénzase

Teatros ALAMEDA o IMPERIAL

amente emocionantes ya que el octor, con una audacia pasmosa, dia sentado sobre el redondel o rrodillado.

En matinée, a las 2.30, se darán: "Valor inquebrantable", por Hoot Gibson; "Los ases del toreo", "Acualidades chilenas" y "Mañana se o digo", comedia por Pirulita. Es ste, como se ve, un programa cosal.

A las 4.30 hay tanda selecta. Se repetirá, a $ 1.00 platea, la conmovedora película: "Martirio", interpretada por Pola Negri.

ALAMEDA

TRES FUNCIONES. — La matinée de hoy, día feriado, se hace con la presentación de un actor incomparable, moderno y elegante, uno de aquellos hombres de la nueva generación norte-americana de artistas que ya hacen un galán como un cow-boy de Oeste. Esta función, además, de tener esta película posee un aspecto de espectáculo doble: se da "Valor inquebrantable", por Hoot Gibson y Elmo Lincoln, en "La cruz del sur.

Las demás secciones, o sea la especial y la nocturna, se hacen con el intenso drama pasional "El precio de una mujer", cuya tesis es ésta: más que el amor, el oro y el poder, sacrifica un hombre para escalar las cumbres de la gloria cuando ama a una mujer.

Fuera de programa se pasa "Una recepción a bordo del crucero "Almirante Latorre", vista de actualidad de interesante visión.

Como se ve, es una función especial la de hoy, y no obstante, los precios serán los de costumbre.

DIECIOCHO

TRES GRANDES FUNCIONES. — Hoy presenta esta simpática Sala, tres atrayentes funciones en conmemoración de la Fiesta de la Raza. En matinée estrena las comedias pertenecientas al 5.o Programa Cómico Glüxemann Paramount tituladas: "Tripitas Labrador". Se vende un auto" y comedias Mack Sennett. Dos horas de risas para chicos y grandes en las secciones de moda especial y noche, estrena la extraordinaria producción social: "La senda fácil", interpretada por el recordado intérprete de "Macho y hembra", por Thomas Meighan. Estas funciones son fuera de abono.

IRIS

Matinée. — Hoy estrena este teatro en la matinée infantil a las 2 y media en punto la última creación del simpático Cacaseno, titulada "El vértigo", además se pasarán también películas de cow-boy y otras cómicas.

Especial y noche. — En estas funciones va el estreno de la super-producción Paramount de arte y gran lujo titulada "Los pecados de Roxana", interpretación de la hermosa y elegante actriz Ethel Claiton, quien, como siempre luce una rica colección de elegantes toilettes.

REPUBLICA

Matinée. — Hoy estrena este teatro en matinée infantil a las 2 y media en punto el sensacional drama de aventuras hípicas con carreras de caballos titulado: "Ping-Pong al freno", interpretación del famoso atleta italiano Francisco Casaleggio, y el 2.o programa Cómico Universal.

Especial y noche. — Estreno de la super-producción Pathé N. Y., de gran lujo, titulada: "Ana de las selvas", o "Los ojos del amor", interpretación de la hermosa y elegante actriz Dolores Casinelli, quien, como siempre, hace de su rol una interpretación acabada.

COLON

Hoy, como día de la fiesta de la Raza, se efectuarán tres funciones, matinée, El 23.o Programa Cómico Cow-Boy Universal.

Especial y noche, "Amor tropical".

OLYMPIA

EL ETERNO DE "DON JUAN". —Con motivo de las fiestas que se celebran hoy, esta sala ofrecerá una matinée especial, proyectando la hermosa argumentación dramática titulada: "La da amde lasrosas", interpretada por la gentil Mary Miles Minter". En la sección de la tarde, y noche, la entretenida comedia "El eterno don Juan", trama elegante en cuya caracterización interviene el estimado actor Joan Paurel y otros buenos elementos de la firma Goldwing.

FRANKLIN

En especial, a las 6.30 y noche 9.30, amenizada por la Orquesta Del Solar, estrenará la grandiosa vista española "La hija de nadie", adaptación de la célebre novela "Sangre y arena", de B. Blasco Ibáñez. Con interesantes escenas de la vida taurina. La vida provincial en el norte de España y la poderosa influencia de la sangre torera.

También estrena los tres primeros capítulos de "Las aventuras de Robinson Crusoe".

En la matinée presentará tres graciosas comedias tituladas: "Aire de Primavera", por las Chicas Atléticas; "El poeta del barrio", por la Chaplina y "Loca ambición", por Lyon Morán.

IMPERIAL

"EL PRECIO DE UNA MUJER". —En la especial y nocturna de hoy estrena ese teatro la importante joya Universal, dirección de Con Stroheim, "El precio de una mujer" o "La ganzúa del diablo".

Es una película moral y moralizadora, digna bajo todo punto de vista de ser conocida de todos los públicos.

En matinée, se exhibirá la mejor obra cow-boy, por la aplaudida Buck Jones, que tiene por título "Camaradas". Además complementará el programa tres películas cómicas Universal capaces de hacer desternillar de risa al que esté de peor humor.

AMERICAN

Hoy da este teatro tres funciones. En matinée, a las 2 y media, programa Cómico Fox, en donde aparecen las Chicas Atléticas, La Chaplina y el Mono Martín y Mutt y Jeff.

En especial y noche, estreno Paramount extra, en que el gran David W. Griffith, presenta su magna producción "La heroína de amor", poema de tierno romanticismo interpretado por la encantadora actriz Lilian Gish.

BRASIL

Cuatro funciones da hoy, Día de la Raza, este simpático teatro. En la matinée hay un lindo programa infantil formado por la gran vista Jewell: "La cruz del sur", por Elmo Lincoln, y por la vista española: "Los ases del toreo".

En selecta, a las 4.30, se dará: "Dos semanas de pololeo", por Constance Talmadge.

En vermouth y nocturna se dará un programa de múltiples atracciones formado por "La desconocida", drama social por Elena Hamerstein; "Los ases del toreo", vista de corridas de toros por Vicente Segura y Sánchez Mejías, y la comedia Paramount: "Albergues al aire libre".

DELICIAS

"LA MALDICION DEL MENDIGO".—Pocas son las películas que reunan las cualidades de la que hoy estrena este Teatro su argumento es una comedia deliciosísima que hará pasar al espectador en una continua hilaridad. Su exhibición va en especial y noche.

MUNDIAL

"LA MALDICION DEL MENDIGO".—Para las personas que necesitan de una verdadera y franca expansión es la novela que en sus funciones de especial y noche exhibe este acreditado Teatro.

SELECTA E INDEPENDENCIA

FRANCISCA BERTINI EN "ALMA PERNICIOSA"—Este es el gran estreno que en especial y noche ofrecen estos Teatros a sus respectivos favorecedores La Bertini se nos presenta en este fuerte drama con la pasión de hembra y felina a que estamos acostumbrados a verla.

HIPPODROME

Hoy esta sala presenta tres colosales funciones: Matinée, estreno de uno de los más notables programas cómicos: 1.o Estreno de una cinta de actualidad; 2.o "Entre col y col, lechuga"; 3.o "Tripitas galante". Creación del campeón de peso pluma, Tripitas, y 4.a, "No me encantan los pantalones". Especial y noche, en honor de la Fiesta de la Raza.

"La bota del invasor", por Emil Jannings.

DIECIOCHO

HOY CONSTANCE TALMADGE. —En Vermouth y nocturna, tiene hoy, funciones de gala con el estreno de una encantadora película social: "La señorita Vampiro", la más reciente y delicada producción de Constance Talmadge.

En matinée ofrece "El Pibe", por Chaplin y "El rústico", por Charles Ray.

En selecta ofrece por vez última la grandiosa Paramount por Thomás Meighan: "La senda fácil".

NOVEDADES

Para la matinée de hoy presenta este teatro del barrio Portales el divertido; "22 programa cómico variedades", compuesto de un drama del Oeste, interpretado por Jack Perrins, una descriptiva y dos comedias en dos rollos en las cuales toman parte, Pirulito y el perro Brownie. Para las secciones de especial y noche, estrena, el film extraordinario, titulado: "La cruz del sur", editado por la Universal Jewel, interpretado por valiosos elementos de la escena muda americana.

ATENAS

Matinée: "Loca ambición", hermosa vista cómica por los bufos Lyon y Morán.

Selecta: "Los retrógrados", drama social interpretado por la protagonista de "La vuelta al nido", Mary Alden.

Especial y noche: "Un corazón por alquilar", divertida comedia Realart por Justina Johnstone.

AVENIDA

Tres funciones de gran atracción ofrece hoy esta sala. En matinée va el festival cómico más notable del año: el 16.o programa cómico Fox, con activa participación de las Chicas Atléticas, el Mono Martín, el Raby y Mutt y Jeff; además se presenta el celebrado cow-boy Hoot Gibson, en "Corazones de oro". En tarde y noche se presenta la sensación artística más notable del año. Se trata de la genial producción del literato francés, Paul Bourget, titulada: "El sentido de la muerte", llevada a la pantalla por Gaumont e interpretada en su rol central por la más alta figura de la pantalla europea: André Nox, el recordado protagonista de "El pensador".

NOTAS Y NOTICIAS

TRIPITAS, BETTL COMPSON Y JAC MOWER, EL SABADO EN EL SPLENDID EN EL 8.o PROGRAMA COMICO CLUCKSMAN PARAMOUNT.—En el 8.o programa cómico Glucksmann Paramount, que será estrenado por el Splendid, en las funciones del Sábado de la presente semana, figura un núcleo interpretativo de primer orden, destinado a llamar la atención del público, y formado por Tripitas, el popular "astro cómico de la Paramount, quien en compañía de la encantadora favorita Betty Copmson, interpretan el film cómico de la Paramount, titulado: "Tripitas Sheriff", o sean las graciosísimas aventuras que suceden al gordo, cuando da Sheriff en un pueblo de bandidos se enamora de la más linda niña de la localidad, a la que hace el amor un bandido mexicano, que no tolera intromisiones de nadie con ella.

Además, se estrena el film de notables hazañas hípicas y proezas de aviación, titulado: "Limpiando el desierto", obra interpretada por el gentil Jac Mower.

LAS GRANDES MATINEES EXTRAORDINARIAS DE HOY.— Hoy, en homenaje y celebración del Día de la Raza, los teatros de la Chilean Cinema Corporation ofrecerán matinées extraordinarias, ciñéndose al siguiente programa:

Imperio: El drama cow-boy de estilo moderno, "La astucia de Cascabel", protagonizado por el director de Eddie Polo, J. P. Mac Gowan, con una comedia cómica en un acto.

Alhambra y Victoria: La creación del aplaudido galán Jack Pickford, "La maldición del mendigo", comedia de lujo, con una cómica en dos actos.

San Martín: Doble programa: "Margarita, la ardilla", hermosa obra por Gladys Walton y programa cómico de cuatro actos, con actuación del Mono Martín.

TOM MIX Y EVA NOVACK. — Estos dos colosos del cine aparecerán el Viernes en la tarde en el Comedia, interpretando la estupenda película de odios ascentrales titulada. "Contienda de sangre" o "El feudo".

La historia empieza con la guerra separatista de Estados Unidos, que engendró rivalidades y odios entre parientes y amigos y llega hasta nuestros días a través de varias generaciones, que continuaron fomentando el sistema de represalias y venganzas, hasta que el último vástago, de noble corazón y de espíritu más amplio, trata de conciliar las cosas uniendo a las familias antagonistas por medio del amor.

Luce aquí Tom Mix la inagotabilidad de sus recursos para conseguir lo que desea y su destreza, nunca superada, de eximio jinete que junto a sus fuerzas hercúleas le permitirán triunfar en su tremenda lucha contra e lodio y a favor de la paz y del amor que es fecundo...

TEATRO SANTIAGO

Merced entre Plaza y San Antonio
Empresa Ernesto Bouquet
Gran Compañía Española de Operetas y Revistas INES BERUTTI

HOY JUEVES 12 DE OCTUBRE
Tres grandes funciones en celebración de las

FIESTAS DE LA RAZA y DESPEDIDA DE LA COMPAÑIA

Matinée a las 3.15:
LA CASTA SUSANA
Vermouth a las 6.15.
LA PRINCESA DE LA CZARDAS
Noche, a las 9.15:
LA MAZURKA AZUL
Mañana, debut de Serrador Marí, con el estreno **LA HORA MALA.**

¡¡NO OLVIDE USTED!!

QUE LA

Compañía Cervecerías Unidas

"SOCIEDAD ANONIMA CHILENA"

tiene establecida su

Oficina de Reclamaciones

EN LA FABRICA "EBNER"

Calle Independencia 565 :-: Teléfonos: Inglés 3116 y Nacional 162 (Of. N.o 110) :-: Casilla 1977

Donde se atiende a nuestra distinguida clientela por cualquiera irregularidad que noten en el servicio.

SOCIEDAD EMPLEADOS DE COMERCIO

La sesión extraordinaria del Domingo.— El Directorio señor Gutiérrez da cuenta de su misión en el Brasil

Como estaba anunciado, en la tarde del Domingo se efectuó la sesión extraordinaria de Directorio de la Sociedad Empleados de Comercio, para oir la cuenta que daría el delegado enviado al Brasil, señor don Arturo Gutiérrez, que llevó un mensaje de saludo a la Sociedad hermana de Río Janeiro, con ocasión del Centenario de aquel país.

El señor Gutiérrez hizo una detallada exposición de su viaje a la República del Atlántico y particularmente de su visita a la Sociedad Empleados de Comercio de Río Janeiro, que posee un suntuoso edificio en la parte más céntrica de la capital fluminense. Da una idea—dijo, del sólido prestigio que tiene y de su situación financiera, el hecho de que cuenta con más de 32,000 socios, figurando entre ellos algunos miembros del Congreso. Hizo un resumen de su espléndida organización y se refirió finalmente a las delicadas atenciones de que fué objeto, siendo una de las principales la recepción que se le ofreció en el salón de honor de la institución, seguida de un espléndido lunch que le fué ofrecido por el secretario del Consejo, en términos de vibrante simpatía hacia Chile y a la Sociedad de Empleados de Comercio de Santiago, haciéndosele entrega de una hermosa medalla conmemorativa.

El Directorio, después de oir la cuenta del señor Gutiérrez, a indicación del señor Presidente don Marco Abett de la Torre y del director señor Ortega, acordó dar un voto de aplauso al señor delegado y enviar una nota de agradecimiento a la Sociedad Empleados de Comercio de Río Janeiro, por las atenciones de que hizo al enviado especial.

En seguida se invitó al señor Gutiérrez a una comida íntima a la que concurrieron los señores Marco Abett de la Torre, Adolfo Amtmann, Próspero Arriagada, Alejandro Mujica, José Luis Ortega, Alfredo Franco, Guillermo Leiva, Enrique Herrera, Marcial Villarreal, Agustín Ortúzar, Roberto Aldunce, Emilio Préndez y otros.

Excusaron su inasistencia y adhirieron a la manifestación, los señores Guillermo Hoffmann, Enrique Zanelli, Roberto Balbontín, Juan Moya, Luis A. Sánchez y Juan Sívori.

Al servirse el champagne, ofreció la manifestación, en conceptuosos términos para el festejado, el Presidente de la Sociedad, don Marco Abett de la Torre, contestando en una brillante improvisación el festejo don Arturo Gutiérrez. Le siguieron en el uso de la palabra, los señores Alejandro Mujica, Adolfo Amtmann, Enrique Herrera, Alfredo Franco, Roberto Aldunce, José Luis Ortega, Emilio Préndez, Marcial Villarreal, Próspero Arriagada y otros.

Poco después de media noche, se puso término a esta manifestación de compañerismo y solidaridad social.

A propósito de unas publicaciones

A propósito de una publicación hecha en las columnas de Vida Obrera de este diario por el secretario general de la Junta Ejecutiva de la Federación Obrera de Chile, señor Carlos Alberto Martínez, y en las uales critica la actuación de la Federación del Trabajo de Lota ante el conflicto carbonífero, ayer hemos recibido de parte del secretario de esta última organización, el siguiente telegrama:

"Lota, 7 de Octubre de 1922.—Señor Director "La Nación".—Santiago.—Presentamos nuestra más ardiente protesta por la publicación hecha por el secretario de la Junea Ejecutiva Federal señor Carlos Alberto Martínez.

Dicho señor, en el cuarto capítulo de sus publicaciones que se refieren a la celebración del Congreso Minero celebrado últimamente en esta ciudad, ataca a nuestra institución, la que está formada por setecientos trabajadores, patriotas y honrados.

Pronto enviaremos mayores datos sobre esta cuestión y anticipamos que una comisión que a ido a esa capieal, arreglará personalmente con el señor Martínez esta cuestión.—Francisco Cubillos, secretario de la Federación del Trabajo".

Progresos de una Población

En la tarde del próximo Domingo será inaugurada en la Población San Eugenio, una plaza y un teatro construido gracias al esfuerzo del mismo vecindario.

A este acto asistirá el Intendente de la Provincia y varias otras autoridades locales.

QUININA EN FORMA SUPERIOR NO AFECTA LA CABEZA

Por motivo de su efecto tónico y laxante, el **LAXATIVO BROMO QUININA** es superior a la Quinina ordinaria. No produce nerviosidad ni malestar en la cabeza. Téngase en cuenta que sólo hay un "Bromo Quinina". La firma de **E. W. GROVE** en cada cajita.

EDUCACION

LA REVISTA DE GIMNASIA DEL LICEO ALEMAN SE EFECTUO AYER CON TODO EXITO

Los diversos números del programa fueron calurosamente aplaudidos por la distinguida y numerosa concurrencia que asistió al acto

Ayer, a las 4 y media de la tarde, se verificó con todo éxito la revista general de gimnasia de los alumnos del Liceo Alemán.

Una numerosa y distinguida concurrencia ocupaba las amplias galerías que rodean al patio del colegio, donde se efectuó el acto.

Los diversos números del programa que se había elaborado con el objeto indicado se desarrollaron con toda perfección, siendo aplaudidos por el público la maestría y el estado de entrenamiento de los alumnos, como asimismo el grado de disciplina que fué dado notar entre ellos.

El Rector del Liceo, el Padre Eduardo Ludemann, el instructor de gimnasia, capitán señor Merino, y sus ayudantes, merecieron las felicitaciones de los asistentes.

Durante el desarrollo de la revista, la banda del Regimiento Pudeto amenizó la reunión con escogidas piezas de su repertorio.

FEDERACION DE PROFESORES DE INSTUCCION PRIMARIA. — De orden del señor presidente, se ha citado a sesión de asamblea para hoy, a las 10 A. M., en los salones de "El Mercurio".

Tabla:

I. Estudio de la nota del Consejo sobre la fusión del profesorado.

II. Inauguración del Club Social del Profesorado.

III. Posibilidad de una cuota mortuoria con otras sociedades de su género.

Por la trascendencia de la tabla, se ruega a los federados concurrir a la reunión que con ello comprometerán una vez más sus servicios en bien de la Sociedad.

UNION DE PROFESORES DE CHILE.— Agrupación Departamental de Santiago.— Asamblea general.— Constituído el Directorio de la Agrupación Departamental de Santiago de la Unión de Profesores de Chile, acordó citar a asamblea general a todos sus miembros y a los que simpaticen con la unificación del profesorado, para el Sábado, a las 5 P. M., en Compañía 1214.

Junta Ejecutiva Provisoria. —La sesión de hoy.— Hoy, a las 9.30 de la mañana, en Bandera 542, celebrará sesión la Junta Ejecutiva Provisoria de la Unión de Profesores de Chile, para seguir tratando sobre la propaganda, la convención general, de fines de año y discutir algunos proyectos de acuerdo que quedaron pendientes en la sesión del Martes.

La mejor Película de Toros llegada a Chile
"Los Ases del Toreo"

Los teatros Setiembre, Brasil y Esmeralda han contratado para hoy, día de España, un espectáculo altamente grato para la colonia española. Nos referimos a "Los ases del toreo", vista considerada como la mejor que se ha hecho en corridas de toros. Los diestros que en ella figuran son Vicente Segura y el doctor Sánchez Mejías, que fueron a inaugurar en México la nueva gran plaza de toros. Estos diestros hacen un trabajo asombroso, lidiando sentados y arrodillados.

Es, en resumen, un espectáculo sensacional que hará recordar las corridas de gala de la Madre Patria.

Esta cinta se dará en matinée, vermouth y nocturna en los tres teatros.

T. Franklin

SAN DIEGO 2015
ORQUESTA DEL SOLAR

ESPECIAL Y NOCHE. — ORQUESTA DEL SOLAR

LA HIJA DE NADIE

Adaptación de **SANGRE Y ARENA,** de Vicente Blasco Ibáñez, y

ROBINSON CRUSOE

1.a FUNCION. — CAPITULOS 1, 2 y 3

PLATEA: $ 1.50. — GALERIA $ 0.50

MATINEE A LAS 3

AIRES DE PRIMAVERA
por las Chicas Atléticas.

El Poeta del Barrio
por la Chaplina y LOCA AMBICION, por Lyon y Morán.
Niños a platea $ 0.60.
Galería $ 0.40.

IMPERIO
HOY

HOMENAJE Y CELEBRACION
A LA FIESTA DE LA RAZA

MATINEE EXTRAORDINARIA A LAS 3 P. M.

El emocionante drama cow-boy, de estilo moderno

La Astucia de Cascabel

por el Director de Eddie Polo, J. P. Mac Gowan, y una comedia cómica en un acto.

FUNCIONES DE LUJO: 6.30 Y 9.30.

ESPECIAL Y NOCTURNA

El Acontecimiento Artístico de la Semana

Y EL HERMOSO TRIUNFO DE AYER:

¡Señoritas, cuidado con la Curva!

Emocionante creación de HE LENE CHADWICK, la que, antes que "estrella cinematográfica", sabe ser hija, novia, esposa y madre; la que sabe ser MUJER.

INFORMACIONES CABL

DE NUESTROS CORRESPONSALES ESPECIALES, VIAS EASTERN Y ALL AMERICA CABLES, INC., DE "THE UNITED

HOY ASUME LA PRESIDENCIA DE LA REPUBLICA ARGENTINA DON MARCELO DE ALVEAR

AYER FUE FIRMADO EN MUDANIA EL PROTOCOLO DE ARMISTICIO GRECO - TURCO

LA COMISION DE REPARACIONES SE OCUPA DE LA BAJA DEL MARCO

Gran Bretaña pagará el Lunes a Estados Unidos cincuenta millones de dólares, en cancelación de intereses de su deuda

GRAN BRETAÑA

PAGO DE INTERESES DE LA DEUDA HACIA ESTADOS UNIDOS

LONDRES, 11. — El Gobierno británico se prepara para entregar el 16 del presente al Nueva York Federal Reserve Bank, cincuenta millones de libras esterlinas, que se abonarán en cuenta de los intereses de este año de la deuda hacia los Estados Unidos. —(Havas).

LA DEUDA BRITANICA A ESTADOS UNIDOS

EL LUNES SERAN PAGADOS, EN CARACTER DE INTERESES, 50 MILLONES DE DOLARES

LONDRES, 11.— Gran Bretaña pagará el Lunes a Estados Unidos, por intermedio del Banco Federal de Reserva, la suma de 50 millones de dólares a cuenta de los intereses de la deuda británica a los Estados Unidos.

Ese pagó se aplicará a los intereses corrientes, estimándose que el interés adeudado sobre los intereses impagos no se cancelará sino después de que Horne consulte al Gobierno de Washington.

La postergación de la salida de Horne se debe al deseo de dejar pasar las elecciones norteamericanas de Noviembre; mientras tanto, se cree que el pago que se efectuará el Lunes contribuirá a facilitar la consolidación de la deuda, mejorando su atmósfera.

RALPH H. TURNER.—(U. P.)

LOS DIARIOS PRESIENTEN LA CAIDA DE Mr. LLOYD GEORGE

LONDRES, 11.— Los diarios se muestran preocupados por la crisis gubernamental y presienten la escisión de los coalicionistas, cuya desaparición arrastraría a Lloyd George.

"The Daily News" atribuye la crisis especialmente a las maniobras que perjudicaron las relaciones franco-inglesas y colocaron a Inglaterra a dos dedos de la guerra en Oriente y agitaron la opinión en la India y en Egipto.

"The Daily Crhonicle" dice que las elecciones generales se efectuarán seguramente antes de Navidad. —(Havas).

ALEMANIA

EN LA CORTE DE LEIPZIG

SE PIDE PENA DE MUERTE CONTRA ERNST TECHOW

LEIPZIG, 11.—El Fiscal ha pedido a la Corte que dicte pena de muerte contra Ernst Techow y de prisión contra los otros acusados en el proceso que se instruye con referencia al asesinato de Herr Rathenau.

Es probable que el fallo sea expedido el Viernes.—(U. P.)

BELGICA

LLEGADA DE LOS SOBERANOS ITALIANOS

BRUSELAS, 11.—Llegaron los Soberanos de Italia. Fueron recibidos por la familia real belga y las autoridades civiles y militares. —(Havas).

FRANCIA

SERVICIO DE VAPORES A LA AMERICA DEL SUR

PARIS, 11.—Se anuncia que el Gobierno establecerá un servicio de vapores transatlánticos a la América del Sur.—(U. P.).

LA TRIPULACION DEL "LUTETIA" COMPARECERA ANTE LOS TRIBUNALES

PARIS, 11.— Los diarios dicen que informan de Burdeos que la tripulación del vapor "Lutetia", comparecerá ante los Tribunales, por haber abandonado la nave, estando las calderas bajo presión, dejando de este modo en peligro la seguridad.— (Havas).

M. POINCARE ANTE EL PARLAMENTO

PARIS, 11.—La reapertura del Parlamento, realizada hoy, encuentra a M. Poincaré en una posición más fuerte que nunca debido al éxito de su política en Oriente.

Sus opositores se verán obligados a limitar sus interpelaciones a cuestiones internas, pero se espera que la ratificación de los Tratados acordados en la Conferencia de Washington será retardada.—(U. P.)

FRANCIA ANTE LA RESOLUCION DE Mr. DAUGHERTY

PARIS, 11. — Se anuncia que el Gobierno estudia los aspectos legales de la decisión de Mr. Daugherty, respecto de la internación de licores en el límite de tres millas de las aguas(territoriales norteamericanas, con el objeto de resolver acerca de la actitud que Francia adoptará.—(U. P.)

LA COMISION DE REPARACIONES SE OCUPA DE LA NUEVA BAJA DEL MARCO

PARIS, 11.— La Comisión de Reparaciones examinó en la tarde la situación creada por la nueva baja del marco, en vísperas de la Conferencia de Bruselas. — (Havas).

DECLARACIONES DE M. BARTHOU

PARIS, 11.— M. Barthou a la salida de la sesión de la Comisión de Reparaciones, declaró que su método de trabajo sería el mismo adoptado en Génova, es decir, que se jugaría con cartas a la vista.

Desmintió la renuncia de M. Mauclerc, como miembro de la Comisión, agregando que él no se separaría de tal colaborador.—(Havas).

MARRUECOS

LOS MOROS DISPARAN CONTRA ALHUCEMAS

MADRID, 11. — Se anuncia oficialmente que los moros dispararon veinte cañonazos a Alhucemas cuando llegaba un convoy. Se les contestó hasta que acallaron su fuego.—(U. P.)

EL PROTOCOLO DE WAS

LA EMBAJADA ESTA LISTA A EL CANJE DE LAS CACIONES

WASHINGTON, 11. bajada del Perú en la tarde de hoy, jador señor Pezet vió al Departamento do una breve nota do que ha recibido lo y Acta suplemen çados por el Congre el 19 de Setiembre está dispuesto a el canje de las ratific los representantes la forma prevista lo tercero del (U. P.)

EL RETIRO DE LOS GENTES ALI

CONSTANTINOPLA contingentes aliados neutral se estiman llones, los que deberá el plazo de treinta días gurar el mantenimiento en toda la región. susceptible de ser pués que las tropas do completamente la cia.

El protocolo estipula límites de las zonas Angora se compromete serán trazados por mixtas. — (Havas).

EL REGIMEN DE LOS CHOS

ESTA CUESTION SERA DA AL CONSEJO DE LAS NACIONES

PARIS, 11.—Se anuncia oficialmente que el

Hacia la solución del problema de Oriente

La firma del Protocolo de Armisticio que pone término a la Conferencia de Mudania. — Los representantes griegos no han firmado aún el documento. — Principales estipulaciones del Convenio

Zaimis asume nuevamente la jefatura del Gabinete griego. — Se anuncia que los kemalistas, a pesar de sus promesas, han violado nuevamente la zona neutral de Ismid

Los rusos celebran la victoria alcanzada por los Soviets en la solución del problema de Oriente

LOS PUNTOS ESENCIALES DEL ACUERDO DE MUDANIA

CONSTANTINOPLA, 11.— El acuerdo de Mudania establece esencialmente que la Tracia será devuelta a los turcos, después de que permanezca bajo el control de los aliados durante un período de cuarenta y cinco días. El mismo período regirá respecto de la gendarmería turca. Esta se limitará a ocho mil hombres. La línea de demarcación de la zona de Ismidt corre a través de las actuales posiciones turcas.

Los turcos se retirarán a diez millas de Channak. Los británicos convinieron en no reforzar las tropas. También se convino en la protección de las minorías. — (U. P.).

VENIZELOS NO ESTARIA DISPUESTO A TOMAR PARTE ACTIVA EN LA POLITICA

ATENAS, 11.— Parece que el señor Venizelos no está determinado a tomar parte activa en la política y que no tiene la intención de presentar su candidatura en las elecciones generales.— (Havas).

CONDICIONES QUE HABRIAN PROPUESTO LOS GRIEGOS

CONSTANTINOPLA, 11.— La delegación griega en Mudania, habría consentido en aceptar las proposiciones de los aliados, a condición de obtener la extensión del plazo concedido para la evacuación de la Tracia y el mantenimiento de la frontera hasta Mritza, tal como era en 1914.— (Havas).

LOS KEMALISTAS DISPUESTOS A FIRMAR EL CONVENIO

LONDRES, 11.—Al parecer, los kemalistas, al encontrarse con un frente unido aliado, accedieron rápidamente a firmar el Convenio el que, según se cree, entrará en vigencia setenta y dos horas después de ser firmado.—(U. P.)

SITUACION DE LOS PRISIONEROS DE GUERRA GRIEGOS

ATENAS, 11.—Los turcos someten a los prisioneros de guerra griegos a tratamientos de los más inhumanos, obligándoles a servir como penados a trabajos forzados.

Todos los griegos de Esmirna han sido detenidos o deportados.

La Corte Marcial kemalista, valiéndose de diferentes pretextos, continúa dictando sentencias de muerte.—(U. P.)

AYER FUE FIRMADO EL PROTOCOLO DE ARMISTICIO

LAS PRINCIPALES ESTIPULACIONES DEL ACUERDO

MUDANIA 11. — El Protococolo de armisticio fué firmado esta mañana, a las 6.35, en presencia de los periodistas.

La sesión final de la Conferencia se inició a las seis de la mañana y terminó inmediatamente después de la firma de los cinco ejemplares del protocolo, ceremonia que duró diez minutos.

La esencia del convenio es la siguiente:

La Tracia será devuelta a los turcos después de permanecer cuarenta y cinco días bajo el control de los aliados; la línea de demarcación de la zona neutral, en el sector de Ismid, sigue la de las actuales posiciones turcas y, en el sector de Chanak, los kemalistas, se retirarán diez millas, comprometiéndose los británicos, por su parte, a no reforzar sus posiciones. Además, se llegó a un acuerdo respecto de la protección a las minorías. — (U. P.)

DECLARACIONES DE ISMET BAJA

MUDANIA 11. — Ismet Bajá, al salir ayer en la tarde en la sala de la Conferencia, hizo las siguientes declaraciones al representante de la "United Press":

"Todo está solucionado y confío en que ahora vendrá la paz. La conferencia firmará esta noche el protocolo y yo me dirigiré mañana a Brusa.

"Espero que no encontraremos a la Tracia destruída ya que al defender a Turquía hemos defendido el derecho de los pueblos. Ahora estamos cerca de la paz y tengo la seguridad de que daréis cuenta de nuestros esfuerzos conciadores. Agradezco a la prensa americana su justicia, pues la exactitud de todos los hechos que registró hizo de ella la gran defensora de la causa turca.

"Esta conferencia es uno de los más importantes acontecimientos de la historia del mundo." — (U. P.)

PANICO ENTRE LOS GRIEGOS DE CONSTANTINOPLA

ATENAS 11. — Reina el pánico entre los griegos de Constantinopla, de los cuales 32,000 han hecho visar sus pasaportes durante la última semana, llegando diariamente dos mil al sólo puerto de El Pireo.

Rumania y Bulgaria han prohibido el desembarco de refugiados extranjeros en sus puertos. — (U. P.)

EL GOBIERNO GRIEGO AUTORIZA A MAZARIK

A FIRMAR EL PROTOCOLO

ATENAS 11. — El Gabinete se ha reconciliado con la idea de la evacuación de la Tracia y envió un mensaje inalámbrico a Mazarik, para que firme el protocolo de armisticio. — (U. P.)

ACTITUD DEL COMISARIO DE HACIENDA DE ANGORA

ANGORA 11. — El Comisario de Hacienda de Angora anuló todas las convenciones, tratados, decretos y contratos promulgados por el Sultán después del 16 de Marzo de 1920. — (Havas).

LA ULTIMA SESION DE LA CONFERENCIA DE MUDANIA

CONSTANTINOPLA 11. — En la última sesión de la Conferencia de Mudania los generales aliados trabajaron en perfecto acuerdo.

Los delegados turcos discutieron cortesmente el protocolo, firmando de acuerdo con las instrucciones de los aliados, los catorce artículos. —(Havas).

EMBAJADORES GRIEGOS EN ITALIA Y ESTADOS UNIDOS

ATENAS, 11.—Según los diarios, Kellerghis ha sido nombrado Embajador en Italia; y Koromilas en Washington.—(Havas).

Tiene interés en comprar un automóvil que le satisfaga por su belleza y calidad?
Consulte al propietario de un
BUICK
Es automóvil invencible
IMPORTADORES:
MORRISON & CO.
SANTIAGO

Westminster
$ 2.80 LA CAJETILLA

34 X 4
Señores dueños de
"STUDEBACKER"
"BUICK"
"JEFFERY"
"CHANDLER" y
"CHEVROLET F. B."
Por [illegible]as venderémos NEUMATICOS y CAMARAS
"Firestone" y "Kelly Springfield"
A los precios de
NEMATICOS $ 201.50
CAMARAS $ 32.40 y 27.
Esta ocasión es solamente POR 5 DIAS
GIBBS y Cía.
SECC. AUTOS Y TRACTORES
AV. PEDRO MONTT 350
SANTIAGO :-: CONCEPCION

CASIMIRES
GRAN DEPOSITO
VENTAS AL DETALLE
BANDERA 502
Esq. Catedral
12-O

BRISTOL HOTEL
Frente Estación Mapocho
MENU
Para el 12 de Octubre
ALMUERZO
Espárragos
Cazuela de Ave
Corbina Menier
Ternera a la Jardinera
Beafteack a la inglesa.
Postres
Té o Café
CUBIERTO : $ 4.-

CIGARRILLOS
CAPSTAN
$ 1.80
BRITISH - AMERICAN TABACCO Co. (Chile Lda.)

ANILINAS ALEMANAS
CORONA
PARA TEÑIR EN CASA
Surtido completo de 30 colores; en venta:
BOTICA ALEMANA
DELICIAS 2842
De B. EUGENIN.

LO QUE NO SE HA VISTO EN SANTIAGO
VIERNES y SABADO
COLOSALES LIQUIDACIONES
ALMACENES DE LIQUIDACIONES = SOCIEDAD ANONIMA
CALLE ESTADO 135 = 137

RAFICAS DEL EXTERIOR

ENCIA HAVAS. — LOS ORIGINALES DE TODOS LOS CABLEGRAMAS QUE SE INSERTAN EN ESTA SECCION ESTAN A DISPOSICION DEL PUBLICO EN ESTA IMPRENTA

EN LA COMISION DE REPARACIONES

elección de M. Barthou para el cargo de presidente

ARIS, 11.— En la sesión de tarde, la Comisión de Repaiones, eligió por unanimidad a Barthou, como Presidente. l principiar la sesión, el deleo inglés, Mr. Bradbury, exsó al ex-Presidente de la Coión, M. Dubois, su pesar por partida del colega que posee sentimiento elevado de la jus, sea en las cuestiones interdas o en las obligaciones de aliados hacia sus ex-enemigos. Ir. Bradbury hizo grandes elos del valor y de la conciencia poseía el Presidente dimisioio.

I. Dubois agradeció los términ cariñosos de que fué objeto y laró que sentía verse obligado separarse de sus colaboradores gidos, competentes y consagra-

Terminó haciendo el elogio M. Barthou, estadista investidesde su juventud de las más s funciones, conocedor proido de los principios de equi, buena fe y justicia, que son necesarios en el desempeño de tareas que se han impuesto. Ir. Bradbury dió la bienvenida I. Barthou, felicitándolo larganete por el cargo que asumía y nifestó que M. Barthou estaba fectamente calificado para dir los trabajos de la Comisión Reparaciones. Ir. Barthou, contestó agradendo. I. Dubois recordó que fué Reor General cuando la Cámara cutió el Tratado de Versalles, cuya tarea se inspiró en el mplo de su antecesor, y contrirá a mantener la unión entre los ados, cuya necesidad imperiosa fué proclamada por Mr. Bradbury.

M. Dubois continuó diciendo que M. Barthou, juzgará imparcialmente los pedidos y la situación de los antiguos enemigos. Salgo, dijo, del Ministerio de Justicia. En el orden civil, la justicia consiste en aplicar la ley, en el orden internacional consiste en aplicar los tratados a las leyes, y los tratados deben aplicarse según el espíritu de las leyes.

Terminado el discurso de M. Dubois, el delegado británico Mr. Bradbury, propuso elegir como Presidente de la Comisión de Reparaciones a M. Barthou. Recordó que según el Tratado de Versalles, la Comisión goza de libertad ilimitada para elegir su Presidente.

Mr. Bradbury obtuvo cinco veces el privilegio de proponer como candidato a su colega francés, a quien considera que es el más calificado para asumir ese cargo, por sus revelantes méritos personales. Además, hizo notar que es conveniente que el sillón presidencial sea ocupado por un representante del país que está más profundamente interesado en las reparaciones.

M. Barthou fué elegido por unanimidad. Una vez hecha su elección, pronunció un discurso en el que agradeció a la Comisión de Reparaciones por el honor que le dispensaba y declaró que en este voto unánime, veía no un homenaje personal o un respeto a la tradición que tiene fuerza de ley, sino que era un homenaje que se rendía a su país, que fué donde la guerra amontonó más ruinas.— (Havas).

darán las potencias respecto los asuntos de Oriente, será reir la cuestión del régimen de Estrechos al Consejo de la Lide las Naciones para que relva si la Liga está dispuesta a ptar la labor de determinar rca de su administración. El Consejo resolvería igualmensi Rusia puede ser aceptada y qué forma en el control de los trechos.

Los aliados iniciarán ahora, por vía diplomática, diferentes conltas respecto de la respuesta de mal Bajá, pues ella fué únicante una comunicación verbal r intermedio de su representanen Constantinopla y en ella nahay definido respecto de la conación de la Conferencia de z.—(U. P.)

EL JEFE DEL GABINETE GRIEGO

ATENAS 11. — El político grie Zaimis telegrafió diciendo que aba lo suficientemente restablelo de su enfermedad y que aceptba asumir las funciones de Prier Ministro. — (Havas).

A ALIANZA RUSO-TURCA

N BREVE SERA MAS ESTRECHA

BERLIN, 11. — Informaciones mi-oficiales, de fuente rusa, precen que en breve habrá una anza más estrecha entre Rusia Turquía, contando los rusos con pacifismo de los obreros ingles para obstaculizar cualquiera titud bélica de Gran Bretaña. (U. P.)

USIA ANTE EL CONVENIO DE MUDANIA

BERLIN, 11. — Comunican de oscou que la prensa celebra el ito alcanzalo por el Soviet en solución del problema de Oriendeclarando que Rusia será reesentada en la Conferencia que ocupe del régimen de los Darnelos.

Además, la prensa hace notar pecialmente el mejoramiento de s relaciones ruso-francesas. — U. P.)

LAS PATRULLAS TURCAS CONTINUARIAN AVANZANDO

ONSTANTINOPLA, 11. — A per de las promesas kemalistas, no continuar su avance, patrus nacionalistas turcas han sido stas en los alrededores de la ala de Riva, en la costa del Mar egro.—(U. P.)

LOS GENERALES ALIADOS ABANDONAN MUDANIA

CONSTANTINOPLA, 11. — Los nerales aliados partieron de Munia, después de firmado el procolo de armisticio y llegaron a onstantinopla a las 9 de la maña.—(Havas.)

LA PROCLAMACION DEL ESTADO DE SITIO EN ATENAS

ATENAS, 11. — La proclamación del estado de sitio en esta ciudad obedece al deseo de tomar medidas enérgicas para reconstituir los restos del ejército griego y para hacer comparecer urgentemente al ex - Ministro Goumaris y a otros políticos ante una Corte Marcial.—(Havas.)

BANQUETE OFRECIDO AL GENERAL BURGUETE

MADRID, 11 — Los presidentes de las Cámaras de Comercio, industria, navegación y comercio dieron un banquete al general Burguete, testimoniándole de este modo su satisfacción por su política pacifista en Marruecos, la que permitirá la repatriación de las tropas, lo que consolidará la acción económica y la explotación de las riquezas.

Burguete aseguró que persistiría en proseguir ese procedimiento con el que lograría resultados favorables a la industria y comercio en Marruecos.—(U. P.)

EL REY OFRECE UN GRAN BANQUETE EN HONOR DEL SHAH DE PERSIA

MADRID, 11. — El Rey dió un gran banquete al Shah de Persia. Ambos soberanos brindaron por la prosperidad de sus pueblos y de las familias reales.

Se estima que la visita del Shah estrechará la amistad persa-española.—(U. P.)

EL GABINETE BRITANICO ES INFORMADO OFICIALMENTE

DE LA FIRMA DE LA CONVENCION DE MUDANIA

LONDRES, 11.—El Ministerio de Relaciones Exteriores ha sido informado oficialmente, de la firma de la Convención de Mudania.

Los griegos aún no han firmado el documento, debido a algunos puntos de menor importancia que han sido consultados a Atenas, pero este atraso no afecta la vigencia del Tratado.—(U. P.)

LOS DELEGADOS GRIEGOS SE NIEGAN A FIRMAR EL PROTOCOLO

CONSTANTINOPLA, 11. — El acuerdo entre los generales aliados e Ismet Bajá fué firmado en la madrugada a las 6.40. Los delegados griegos rehusaron firmar, alegando que las instrucciones recibidas por ellos no estaban de acuerdo con las cláusulas del Protocolo.—(Havas).

LOS KEMALISTAS HABRIAN VIOLADO NUEVAMENTE

LA ZONA NEUTRAL DE ISMID

ATENAS, 11. — Se anuncia que los kemalistas han violado nuevamente la zona neutral de Ismid, enviando dos divisiones hacia el Bósforo. Los británicos, por su parte, despacharon artillería para impedir el avance.—(U. P.).

LOS ACUERDOS DEL PROTOCOLO DE MUDANIA

MUDANIA 11.—Según el protocolo firmado hoy en la madrugada, la gendarmería turca en la Tracia se limitará a ocho mil hombres de línea.

Los británicos convinieron en no reforzar sus fuerzas. Asimismo, se convino en reforzar las minorías.

Servicio Especial de Equipajes

Participamos al público y al comercio que desde la fecha establecemos la expedición de equipajes y encomiendas a cualquier pueblo de la República, por los Ferrocarriles del Estado, recogiendo los bultos desde domicilio y emitiendo en nuestra oficina los respectivos boletos.

EXPRESO VILLALONGA
OFICINA. AGUSTINAS NUMERO 832

La Sociedad Nacional de Agricultura

OFRECE:

Alambre Negro
No. 12 para enfardar y
Asufre Sublimado para Viñas

PORTUGAL

EL PRESIDENTE ALMEYDA DESEMBARCA EN LISBOA

LISBOA, 11.— Hoy desembarcó en ésta el Presidente Almeyda, de regreso del Brasil. Fué muy aclamado por el público y acudió a recibirlo. Los buques y los fuertes hicieron los disparos de ordenanza.— (U, P,).

EL GABINETE DELIBERA SOBRE SU SITUACION

LISBOA, 11.— El Gabinete deliberó sobre si debía continuar en el poder y acordó exponer la situación al Presidente de la República.— (Havas).

EL REPRESO DEL PRESIDENTE DEL PORTUGAL

LISBOA 11.—A su desembarco el Presidente señor Almeida fué aclamado. Los buques y los fuertes hicieron salvas en su honor.

El 2.o campeonato Sur Americano de Tennis por la Copa Mitre

La pareja chilena Condon-Müller vence en brillante estilo y después de una reñida contienda, a la brasileña Pernambuco - Munhoz

Chile queda clasificado para disputar la final con Argentina

El calendario del partido que decidirá el Campeonato

(De nuestro Corresponsal, por Cable)

BUENOS AIRES,, 11.— Ante una concurrencia desbordante se verificó hoy en el local del Buenos Aires Lawn-Tennis Club, el encuentro de "dobles", por el Campeonato Suramericano por la "Copa Mitre", entre las parejas Condon-Müller, chilena, y Pernambuco-Munhoz, brasileña.

Desde un principio la contienda adquirió especial relieve, habiendo conseguido los chilenos los dos primeros games a su favor, dejando a sus contendores en 30. Al tercer games reaccionan los brasileños; Pernambuco pone de manifiesto sus excelentes condiciones para el saque y después de una sostenida lucha obtienen esta etapa y el cuarto game a su favor.

El lance no desmerece un momento, premiando la concurrencia muy de continuo los esfuerzos de los competidores.

Después de igualar nuevamente 3 a 3, los chilenos toman ventaja hasta colocarse a 5-3. Cuando parecía que el set iba a resolverse en el noveno game, ya que la pareja Condon-Müller había logrado situarse matchball, un bonito esfuerzo de los brasileños, los hizo recuperar el terreno perdido y colocarse por tercera vez en igualdad de condicinose.

Prolongada la contienda, los chilenos volvieron a imponerse mediante el servicio espléndido de Condon, secundado por el admirable juego de red de Müller, que mediante algunos lucidos remaches, que fueron muy aplaudidos, se anotaron con relativa holgura los dos games restantes y el set por 7-5.

El esfuerzo que hubieron de desplegar los brasileños en la primera jornada, quedó de manifiesto desde los comienzos del segundo set. Los chilenos inician el ataque a fondo, desorientando a sus contrarios que no saben apreciar la potencialidad de los tiros, perdiendo en esta forma innumerables pelotas por out.

En estas condiciones obtienen el segundo set por 6 puntos contra 3.

El tercero y último set resultó realmente emocionante, demostrando ambas parejas poseer condiciones y recursos admirables, al mismo tiempo que una sangre fría, seguridad y resistencia encomiásticas.

Los tres primeros games correspondieron a los brasileños, después de sostener en cada uno de ellos una porfiada lucha.

A esta altura, Pernambuco se precipita defeccionando visiblemente, circunstancia que aprovechan los adversarios para adjudicarse a su haber los tres games siguientes. El séptimo game corresponde a los brasileños y el octavo a los chilenos.

Cada vez la lucha se hace más interesante en medio de la expectación del público; nadie cede en sus posiciones y se defienden con un entusiasmo que arranca estreundosos aplausos. En el noveno game, nuevamente corresponde a los brasileños tomar ventaja colocándose a 5-4. Parecía inevitable que la jornada iba a corresponder a los brasileños, ya que en el 10.o game llevaban 40 a 0, cuando Müller mediante sus admirables saques, logró salvar su baluarte igualando a 40 y por último adjudicarse el game.

Se había producido el cuarto empate de la tarde, haciéndose encontradas apreciaciones sobre el probable desenlace del partido.

Se llevaba jugada ya cerca de una hora de labor sostenida. Entrados al undécimo game los chilenos se deciden a liquidar cuenta, y en medio de la admiración general fueron sucesivamente anotándose puntos hasta conseguir los dos games restantes, adjudicándose el set y definitivamente el partido por el siguiente score: 7-5, 6-3, 7-5.

Una estruendosa ovación coronó el colosal esfuerzo de la pareja chilena, que demostró hoy estar formada por eximios jugadores. El punto fuerte y admirable de la pareja, y a lo que deben principalmente el triunfo, consistió en sus violentos y seguros drives, llegando el saque de Müller a entusiasmar en varias ocasiones a la concurrencia.

La posición de los competidores

BUENOS AIRES, 11. — Después del resultado de la contienda de hoy, los chilenos se han clasificado para disputar la final con el equipo campeón del Continente, los argentinos, ya que, a pesar de haber pendientes dos encuentros de singles entre brasileños y chilenos, sus resultados no afectan esta situación.

Los partidos finales se jugarán el Viernes 13, con dos encuentros de singles, que tal vez sean disputados así:

Knight, argentino, v. Bierwirth, chileno.

Morea, argentino, v. Luis Towirth, chileno.

El Sábado 14 se jugará el "dobles", en el que posiblemente los países se harán representar así:

Luis Torralva - Herbert Müller, chilenos, v. Arturo Hortal-Armando Zumelzú, argentinos.

El Domingo 15 se dará término al gran concurso.

ESPAÑA

LA CRISIS DEL TRABAJO

BILBAO, 11. — Se acentúa la crisis del trabajo, paralizándose las faenas en las minas de San Luis.

Se considera igualmente probable, la paralización de la explotación en las compañías franco-belgas.—(U. P.)

LOS SUPUESTOS ROZAMIENTOS ENTRE ESPAÑA Y LA SANTA SEDE

MADRID, 11.—El Ministro de Estado ha desmentido la existencia de supuestos rozamientos entre España y la Santa Sede, con motivo de la negociación de los bienes españoles en los Santos Lugares.

Las gestiones han sido continuadas en forma normal y el Nuncio se fué a Roma con el propósito de tratar ese asunto personalmente con el Vaticano.—(U. P.)

EL REY Y EL SHAH DE PERSIA SE DIRIGEN A TOLEDO

MADRID, 11. — El Rey y el Shah de Persia partieron a Toledo.—(Havas.)

BURGUETTE REGRESA A MARRUECOS

MADRID, 11.—El General Burguete partirá esta noche a Marruecos. Se cree que lleva autorización para operar contra Alhucemas o contra cualquier otro punto que estime conveniente.— (Havas).

LA FIESTA DE LA RAZA EN EL TEATRO REAL

MADRID, 11.—En la función que se llevará a cabo en el Teatro Real, con motivo de la Fiesta de la Raza, se representará el segundo acto de la comedia argentina "La conquista", se dará lectura a una composición de Rubén Darío, a versos de Amado Nervo, Marquina, Machado, cantándose, además, canciones argentinas.—(U. P.)

RUSIA

LITVINOFF SOLICITARA DE GRAN BRETAÑA

EL RECONOCIMIENTO DEL SOVIET COMO GOBIERNO DE JURE

BERLIN 11. — Habiendo recibido instrucciones de Moscou el señor Litvinoff, aplazó su viaje a La Haya y se trasladará próximamente a Londres para solicitar el reconocimiento del Soviet como Gobierno de jure. — (Havas).

EL PRESIDENTE IRIGOYEN RECIBE A LAS EMBAJADAS A LA TRASMISION DEL MANDO

BUENOS AIRES 11. — El Presidente Irigoyen recibió a las embajadas a la trasmisión del mando. — (Havas).

AUSTRIA

MAYORIA PARA APROBAR LOS PROTOCOLOS DE GINEBRA

VIENA, 11. — El partido pangermanista autorizó a sus representantes en el Consejo Nacional a apoyar los protocolos de Ginebra, consiguiéndose así la mayoría necesaria para su aprobación.

Es probable que dichos protocolos sean sometidos al Consejo, por Seipel, el día de mañana.—(U. P.).

EL TRIBUNAL DE ARBITRAJE INAUGURA SUS TRABAJOS

VIENA, 11.— El Tribunal Mixto de Arbitraje inauguró sus trabajos bajo la presidencia del Ministro de México en París, señor De la Barra y ex-Presidente de México.—(Havas).

PARAGUAY

SE PREPARA UN ATAQUE A ENCARNACION

ASUNCION, 11. — Aunque se guarda reserva sobre todos los actos oficiales del Gobierno, se sabe que continúa la actividad militar para realizar un ataque a Encarnación. Operan juntas las fuerzas de mar y tierra. Participarán en esta operación nuevos batallones reclutados.

La opinión pública pasa por un momento de incertidumbre. Se atribuye al Gobierno indecisión para continuar la ofensiva. — (Especial).

ESTADOS UNIDOS

LA VIGENCIA DE LA LEY SECA

LA REPRESION DEL CONSUMO DE LICORES DENTRO DE LAS AGUAS TERRITORIALES

WASHINGTON, 11.—De fuente autorizada se anuncia que el Secretario del Tesoro, Mr. Mellon, se prepara a dictar un reglamento según el cual los barcos norteamericanos a bordo de los cuales se encuentren bebidas alcohólicas, serán sujetos a confiscación y comiso, ocurriendo lo mismo a los barcos extranjeros que entren con licores, dentro de las aguas territoriales, después del 14 del presente.

Se cree que la reglamentación establecida por Mr. Mellon será de un alcance amplio, pues ha sido comunicada oficialmente, por la vía inalámbrica, a los Gobiernos extranjeros, con el objeto de poner fin a la costumbre de los armados, quienes declaran que no conocen la orden, por cuanto aún no han sido informados oficialmente de ella. Se prohibirá, igualmente, en forma definitiva, que en los buques franceses e italianos se conceda una ración de vino a la tripulación, dentro del límite de tres millas de las aguas territoriales norteamericanas.—(U. P.)

SE INAUGURA LA CONFERENCIA PAN AMERICANA DE LA CRUZ ROJA

WASHINGTON, 11.—La Conferencia Panamericana de la Cruz Roja se inauguró esta mañana en el edificio de la Unión Panamericana, bajo la presidencia del Presidente de la Corte Suprema de Puerto Rico, señor Emilio del Toro.

El discurso de bienvenida estuvo a cargo del doctor Rowe, haciendo, además, uso de la palabra, el señor del Toro, el Ministro de Panamá, doctor F. J. Alfaro; y el Secretario de la Embajada peruana, doctor Santiago Bedoya.—(U. P.)

EL RAID DEL "SAMPAIO CORREIA"

DE PUERTO RICO A LA MARTINICA

SAN JUAN DE PUERTO RICO, 11.—El "Sampaio Correia II" salió con rumbo a la Martinica esta mañana a las 8.30.—(U. P.)

ACCIDENTE A UN VAPOR

NUEVA YORK, 11.—La Asociación de Astilleros anuncia que ha sido informada de que el vapor "Empress of Australia", de la "Canadian Pacific", en viaje a Oriente, sufrió una avería en la hélice y se vió obligado a recalar en Seattle, entrando al dique para ser reparado.—(U. P.)

DE CALIFORNIA A NUEVA YORK EN AEROPLANO

MAC READY Y KELLY, OBLIGADOS NUEVAMENTE A POSTERGAR SU RAID

SAN DIEGO (CALIFORNIA), 11.—El mal tiempo ha impedido nuevamente a los tenientes Mac Ready y Kelly a reiniciar su vuelo sin escala, a través del Continente, hasta Nueva York.—(U. P.)

DELEGADOS A LA ASAMBLEA DE EX-COMBATIENTES DE NUEVA ORLEANS

NUEVA YORK, 11.—A bordo del vapor "La Lorraine" llegaron las delegaciones de siete naciones aliadas, presididas por el diputado francés M. Charles Bertrand.

Las delegaciones se dirigen a la Asamblea de la Federación Interaliada de ex-combatientes que se efectuará en Nueva Orleans.

Pasarán a Washington, donde visitarán al Presidente Harding y depositarán una palma en el monumento del Soldado Desconocido.—(Havas).

LA MEDIDA PROHIBICIONISTA REFERENTE A LOS LICORES

WASHINGTON, 11.—Si no hay órdenes en contrario, todos los vapores que salgan de sus puertos, antes del 14 del presente y lleven licores a bordo podrán entrar sin inconveniente en los puertos americanos, pero los que partan después de esta fecha, serán detenidos si llevan licores a bordo.

No se ha confirmado el rumor sobre aplazamiento en la aplicación de la medida prohibicionista.—(Havas).

LA APLICACION DE LA LEY SECA

EN LOS VAPORES DE PASAJEROS

NUEVA YORK, 11.—La oficina directiva de los armadores americanos se reunió para discutir la nueva reglamentación prohibicionista a bordo de los vapores.

Aunque obedecerán las órdenes de desembarcar todas las bebidas que se encuentran a bordo, pedirán probablemente que se suspenda, en justicia, la aplicación de la medida prohibicionista hasta que sea sometida a la Corte Suprema, que resolverá en definitiva respecto de su aplicación.

La compañía inglesa "Cunard Line" anuncia que toma las medidas necesarias para someter el caso a la Corte Suprema, en lo que se refiere a la validez de la reglamentación dictada por Mr. Daugherty, que prohibe el trasporte de las bebidas alcohólicas dentro del límite de tres millas de las aguas territoriales.—(Havas.)

LA PROXIMA CONFERENCIA DE PAZ

Dos cuestiones delicadas de vital importancia. — La libertad de los Estrechos y la imposición de las peticiones aliadas a los turcos. — La política francesa respecto del regimen de los Estrechos.

PARIS, 11.—Se nota un sentimiento de alivio, en las esferas de Gobierno, por la firma de la tregua de Mudania, pero se prevé que aún habrá que hacer frente a gran número de dificultades cuando se inicie, en la Conferencia de Paz, la fase más importante y vital de las negociaciones, al tratar de la definición exacta de la libertad de los Estrechos y de la imposición de las peticiones aliadas a los turcos.

Los primeros pasos serán dados inmediatamente, iniciándose las consultas entre los aliados para que puedan presentar un frente unido y una política conjunta respecto de los Estrechos.

Se hace notar que los turcos han hecho numerosas reservas respecto de la forma exacta del régimen internacional, insistiendo en que tienen voz preponderante en la materia, para que no se mengüe la soberanía de Turquía ni la seguridad de Constantinopla.

Se predice que los turcos que, al iniciarse la Conferencia, tendrán firmemente asentados los piés en ambas costas de los Estrechos, estarán en posición de obtener amplias concesiones de parte de los aliados. Francia sostendrá enérgicamente el principio de la libertad de los Estrechos pero su política respecto del método de dicho régimen permanece nebulosa.

De fuente autorizada se anuncia que la política francesa puede resumirse en la siguiente forma: Se trata de reconstituír a Turquía como nación, con las garantías necesarias a su seguridad e independencia pero, simultáneamente, se trata de evitar, fuera de toda sombra de duda, la repetición de los acontecimientos de 1914, asegurando que la clausura de los Estrechos no podrá producirse nuevamente en provecho de una nación o de un grupo determinado de naciones.

WEBB MILLER.—(U. P.)

ARGENTINA

TRACEY DESAFIA A ANGEL RODRIGUEZ

El manager Lawrence afirma que su pupilo no fué vencido en buena lid

BUENOS AIRES, 11.—El manager de Jim Tracey, Lawrence, ha dirigido a los diarios de Montevideo una carta, en que desafía a Angel Rodríguez, campeón mediopesado de Sur América, para disputar la mejor bolsa que les ofrezca cualquier empresario responsable, y en cualquiera condición que desee Rodríguez estipular.

También acepta una apuesta de veinte mil pesos a la mano de Tracey.

Agrega que espera que Rodríguez mantendrá su reputación y no se comportará como Firpo, de quien dice que ha rehusado cien mil pesos por un match de revancha, en el cual se prohiban los rabbit y kidney punches.

"Firpo—dice—deberá estar convencido de que no venció a Tracey en buena lid. De otra manera habría aceptado la suma de dinero que se le ofrecía".

Termina expresando que espera que en su contestación Rodríguez querrá mantener su reputación de peleador gentleman.

En caso de una respuesta afirmativa del campeón uruguayo, el encuentro se efectuaría antes del 5 de Noviembre.— (Especial).

HOY SE EFECTUA LA TRANSMISION DEL MANDO PRESIDENCIAL

BUENOS AIRES, 11.—Mañana debe realizarse la transmisión del mando presidencial. Ya se encuentran en ésta todas las embajadas y misiones especiales que han sido acreditadas por los países amigos con motivo de esa solemne ceremonia.—(Especial).

EL PRESIDENTE IRIGOYEN DISPENSA UNA CARIÑOSA ACOGIDA

A DON LUIS BARROS BORGOÑO

BUENOS AIRES, 11. — El acto de recepción a las embajadas a la transmisión del mando presidencial fué desprovisto de todo aparato externo, salvo la formación de soldados del Cuerpo de Granaderos en el interior de la Casa de Gobierno.

Durante la recepción el Presidente Irigoyen dió pruebas de especial deferencia al recibir a don Luis Barros Borgoño y al personal de la misión chilena.

El Presidente celebró con el Embajador de Chile un aparte que se prolongó durante un cuarto de hora, y en el curso del cual se cambiaron expresiones de amistosa confraternidad. El Presidente Irigoyen manifestó que apreciaba altamente la gentileza de general demostración de aprecio manifestada por Chile, al designar tan importante misión especial. El señor Barros Borgoño agradeció y retribuyó estos conceptos.—(Especial).

AYUDANTE DE LA EMBAJADA CHILENA

BUENOS AIRES, 11.— Se ha designado ayudante del Embajador de Chile, al coronel don Carlos Casanova y del contraalmirante Soublette, al capitán de fragata don Aquiles Verlache.—(Especial).

MY LORD
Cigarrillos
CON TABACO MARYLAND

LA RECEPCION A LA EMBAJADA

A LA TRASMISION DEL MANDO PRESIDENCIAL

BUENOS AIRES, 11.— En la Casa Rosada se efectuó la recepción a las embajadas y misiones especiales a la trasmisión del mando presidencial. El acto resultó sencillo y democrático, pues, de antemano se habían omitido los discursos.

Durante la recepción acompañaban al Presidente Irigoyen el Canciller y el personal de Secretaría de la Casa Militar. Una sección de Granaderos rindió los honores de estilo.—(Especial).

BANQUETE OFRECIDO POR EL PRESIDENTE IRIGOYEN

AL CUERPO DIPLOMATICO RESIDENTE

BUENOS AIRES, 11.— En la noche se efectuó en el Palacio de Gobierno el banquete con que el Presidente Irigoyen obsequiaba al Cuerpo Diplomático. Asistieron, además del Presidente de la República, los Ministros de Estado, los presidentes de las Cámaras, de las Cortes y altos funcionarios, acompañados de sus esposas.

El banquete a las embajadas y misiones especiales se efectuará el día 15, ofrecido por el Presidente Alvear.—(Especial).

EL DESFILE MILITAR

BUENOS AIRES, 11.— En el desfile militar de mañana, participarán la Escuela Naval del Uruguay y el Colegio Militar de México, tomará también parte en él la marinería de los barcos extranjeros.—(Especial).

PERU

TERREMOTO EN CARAVELI

LIMA, 11.—A las 10 de la mañana se sintió un violento terremoto en Caraveli, provincia del sur.

Aún no hay detalles al respecto; sólo se sabe que el movimiento tenía dirección de sur a norte. —(Havas.)

EL VICE - PRESIDENTE DE LA REPUBLICA GRAVEMENTE ENFERMO

LIMA, 11.—Se encuentra enfermo de gravedad el Vice-Presidente de la República General Canevaro.—(Havas.)

AVIADOR ACUSADO DE ROBO

LIMA, 11.—Ha sido sometido a un juicio el aviador Moore, por suponérsele implicado en un robo. —(Havas.)

ESTUDIOS EN LA ZONA DE INFLUENCIA DEL FERROCARRIL POR HUAYTIQUINA

BUENOS AIRES, 11.— Por un decreto del Ejecutivo se dispone que se efectúen estudios de carácter técnico-económico en la zona de influencia del ferrocarril de Huaytiquina, cuyos variados productos naturales elaborados deberán salir por esa nueva vía hacia importantes mercados. — (Especial).

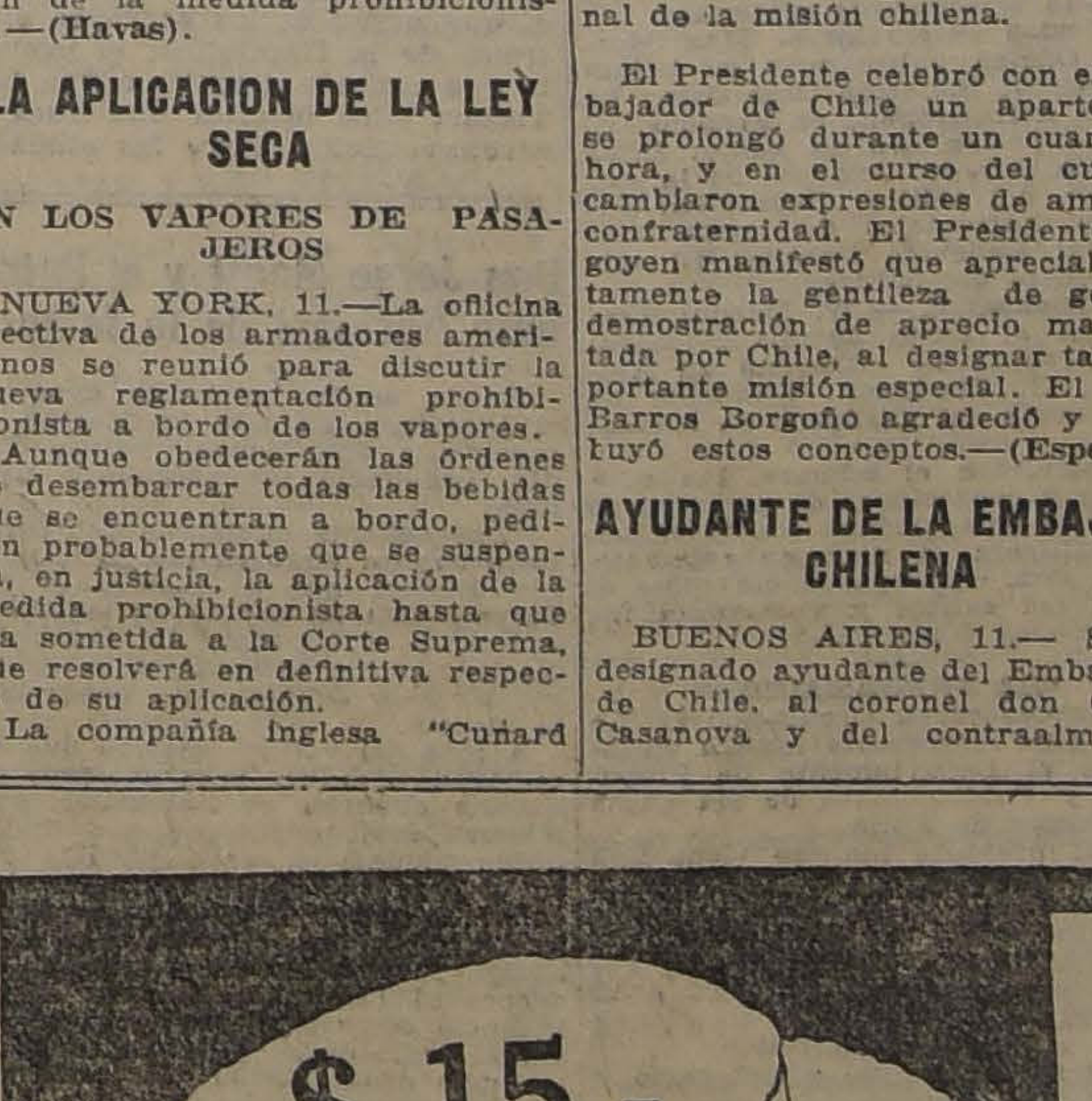

COMO RECLAME
OFRECEMOS
SOMBREROS DE PAJA
A $ 15.00
EL MAS GRANDE STOCK EN SOMBREROS
Sombrerería Capellaro
ESTADO 230 - CASILLA 1891 - SANTIAGO

INFORMACIONES DEL INTERIOR

VALPARAISO

EL DIA DEL EJERCITO Y DE LA ARMADA

Como se ha informado, la fiesta del Ejército y de la Marina anunciada para el Domingo último, fué postergada en homenaje a la memoria de don Jorge Montt.

La Liga Marítima tomando en cuenta diversos factores decidió que esta fiesta se celebrara hoy, aprovechando del feriado legal destinado a conmemorar el Descubrimiento de América.

La fiesta se celebrará en el espléndido Estadio Ferroviario, ubicado en este puerto, en la caleta Jaime, arreglado, sin pararse en gastos, por la Liga Marítima para hacer un estadio digno de nuestra ciudad.

El programa confeccionado consiste, para la mañana en ejercicios atléticos de competencia individual, en unas regatas y una partida de box por la Escuadra.

En la tarde las diferentes unidades harán presentaciones novedosas, figurando entre ellas la Escuadra activa, la Escuela Naval, la Escuela de Mecánicos y los regimientos Coraceros, Maipo y Yungay.

Al accidente ocurrido en el Sur al vapor "Alejandro"

En nuestra edición anterior, dimos cuenta detallada del accidente ocurrido al vapor "Alejandro", de los señores Braun y Blanchard.

Relacionado con este suceso, se recibió ayer, el siguiente telegrama del Gobernador marítimo de Puerto Montt, en la Dirección del Territorio Marítimo de este puerto:

"Puerto Montt, 10.—Director del Territorio Marítimo.—Valparaíso.—Las averías sufridas por el vapor "Alejandro", no pueden localizarse aún miéntras no se vare buque y aclaren las bodegas. Puedo sí adelantar que ellas se produjeron en el estribor de popa.—**López.**"

Don Luis Isquierdo y don Enrique Subercaseaux

En el expreso de la mañana llegaron ayer a este puerto, el señor don Luis Izquierdo, Ministro de Chile en Argentina y delegado chileno a las Conferencias de Washington, y don Guillermo Subercaseaux, ex-Embajador extraordinario de Chile a las fiestas centenarias del Brasil.

Los distinguidos viajeros venían acompañados del diputado señor don Arturo Alemparte, con quien se dirigieron, poco después de su llegada a este puerto, a Viña del Mar.

El señor Izquierdo regresó a la capital ayer mismo por el expreso de la noche.

El señor Subercaseaux permanecerá algunos días en Viña del Mar.

El beneficio de anoche en el Teatro de la Victoria a favor del Cuerpo de Bomberos

Como estaba anunciado, anoche se efectuó en el Teatro Victoria de este puerto, el concierto que la Compañía que dirige la eminente actriz Rosario Pino, ofrecía al Cuerpo de Bomberos de este puerto.

En la primera parte se puso en escena el drama en tres actos de Jacinto Benavente, intitulado: "Sacrificios".

En el segundo acto fué la preciosa comedia de costumbres andaluzas: "Puebla de las mujeres", de los Alvarez Quintero.

Esta función de beneficio como era de esperarlo obtuvo un franco éxito.

Movimiento marítimo

Ayer entraron:
El "Santa Teresa", de Nueva York.
El "Don Ricardo", de Lota.
Ayer salieron:
El "Oriana", para Liverpool.
El "Arauco", para Iquique.
El "Imperial", para Lota.
Hoy debe salir:
El "Eleonora", para Corral.
Mañana se anuncian:
El "Antártico", para Punta Arenas.
El "Santa Teresa", para Talcahuano.

ATACAMA

Funerales del mayor señor Rodríguez

(De nuestro corresponsal, por Telégrafo)

COPIAPO, 11.—Se han verificado los funerales del mayor señor Rodríguez, fallecido meses atrás en Antofagasta. La prensa lamenta la ninguna participación militar en ellos.

Celebración del 12 de Octubre

(De nuestro corresponsal, por Telégrafo)

COPIAPO.—Los establecimientos de instrucción preparan con gran entusiasmo la celebración de la Fiesta de la Raza, habiéndose elaborado con mucho empeño un lucido programa que se llevará a efecto en ese día.

COQUIMBO

Negociaciones mineras

COQUIMBO.— Desde hace algunos días está en Diaguitas el conocido industrial señor Daniel Bello Ch., acompañado del ingeniero señor Eduardo Borwen.

Ambos mineros estudian en el terreno el negocio de compra-venta de las minas de cobre pertenecientes a los señores Gallardo y otros.

O'HIGGINS

Fiesta de la Raza

(De nuestro corresponsal, por Telégrafo)

RANCAGUA.—Con todo entusiasmo la respetable Colonia Española de esta localidad celebrará el 430 aniversario del descubrimiento de América.

Hoy amaneció embanderada la ciudad; a las 3 P. M., cerrará todo el comercio de casas españolas. En la noche, a las 8 P. M., habrá retreta en la Plaza de Los Héroes; a las 9 P. M., función de gala en el Teatro O'Higgins, en honor de la ciudad de Rancagua y a beneficio de las instituciones de caridad de Rancagua.

Programa para el día 12 de Octubre

6 A. M.—Salva de 21 cañonazos y la banda recorrerá las principales calles de la ciudad.
8 A. M.—Visita al Hospital y Asilo de Ancianas, con obsequios para los enfermos.
9.30 A. M.—Misa solemne cantada en la Iglesia Parroquial, con alocución patriótica por el Rdo. padre Adolfo Echarte.
11 A. M.—Concierto por la banda en la Plaza de Los Héroes.
12.—Banquete en el salón de honor del Centro Español.
2.30 P. M.—Partida al Parque El Nogal de don Carlos Ugarte, cedido galantemente por este caballero, donde se celebrará una gran romería española con bailes regionales.
8 P. M.—Concierto y baile en la Plaza de Los Héroes.
10.30 P. M.—Baile social en el Centro Español.

Viajeros

Se encuentra de paso el señor Rector del Liceo de Illapel, don Héctor Alvarez.

Nombramiento

Ha sido designada por la Superioridad para ocupar el puesto de agente postal de Doñihue, la señorita Ernestina Soto Medina.

Este nombramiento ha sido muy bien recibido por los habitantes de aquella localidad. Anteriormente, dejaba mucho que desear este servicio.

CONCEPCION

Se incendia una bodega de la firma Saavedra Benard y Cía.

TALCAHUANO 10.— A las 8.45 horas se produjo el Lunes un incendio en una bodega de propiedad de los señores Saavedra, Benard y Cía. que contenía una considerable cantidad de sacos de azufre y otras mercaderías.

Afortunadamente debido al oportuno y eficaz trabajo de los bomberos, se consiguió dominar, en poco más de una hora, el fuego, evitando su propagación a la bodega contigua que contiene una gran partida de carburo y materias inflamables que habrían producido un siniestro de grandes proporciones.

Hasta el momento se ignora el origen del fuego, presumiéndose haber sido originado por alguna chispa lanzada por una locomotora, pues un desvío del Ferrocarril pasa por frente a la citada bodega.

Carga desembarcada

TALCAHUANO.— El vapor "Tolunia" consignado a The Talcahuano Agencies Co., trajo para este puerto, procedente de Nueva Orleans 8,000 cajones de parafina y 250 bultos varios y el velero noruego "Annie II" consignado a A. E. Cooper, trajo procedente de Australia, una partida de 2,387 toneladas de carbón de piedra, ambos para diversas casas comerciales de la plaza y la frontera.

Choque de trenes

CONCEPCION.— En las últimas horas de la tarde del Lunes, a la salida sur de la estación de Lirquén, se produjo un choque entre el tren de carga N.o 183 y una locomotora que en esos momentos se dirigía a la citada estación.

La locomotora resultó bastante deteriorada y la vía con pequeños desperfectos que fueron reparados algunas horas después.

El tren de pasajeros que venía de Chillán debió trasbordar sus pasajeros, por haber quedado obstruída la línea.

Movimiento marítimo

PENCO.— Se espera al vapor nacional "Imperial" con cargamento de azúcar cruda para la Refinería de Penco.

LLANQUIHUE

Incendio en las Quemas

OSORNO.— El Viernes en la noche se quemó un galpón en el fundo que posee el señor Alfredo García D., en el lugar denominado Las Quemas.

Se ignora el origen del fuego.

EL TIEMPO

EN OCTUBRE 11 DE 1922

Barómetro, a las 12 M., 712 1|2

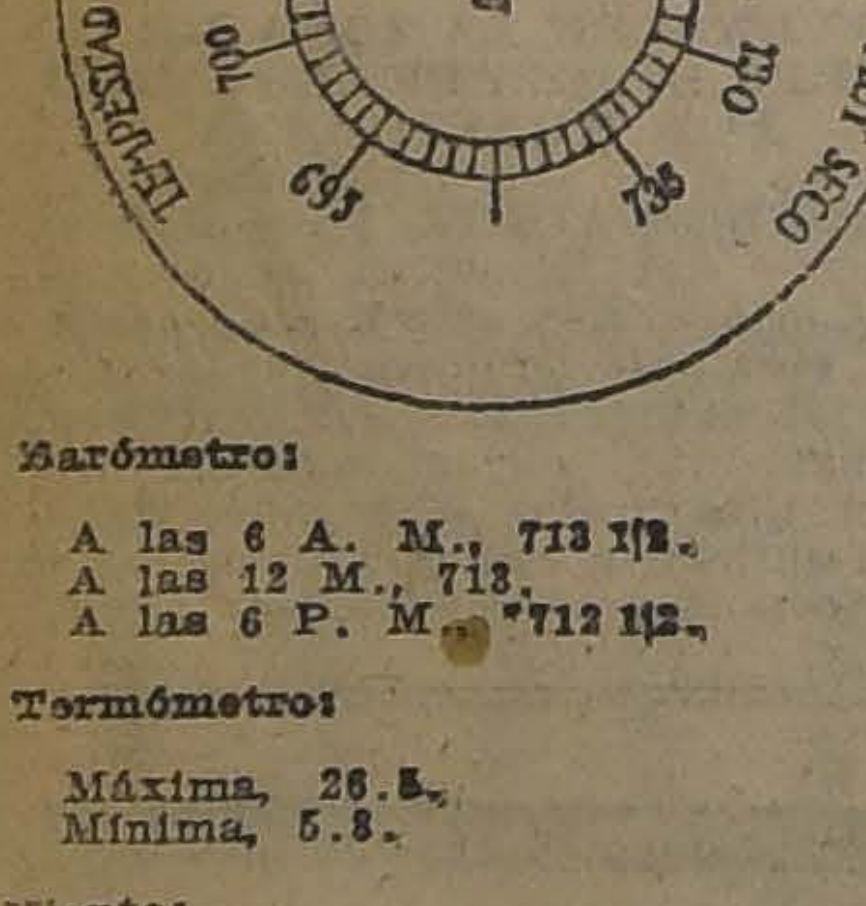
TEMPESTAD - GRAN LLUVIA - LLUVIA - VARIABLE - BUEN TIEMPO - BUEN TIEMPO FIJO - MUY SECO
700
705
710
715
720
725
730
735
695

Barómetro:

A las 6 A. M., 713 1|2.
A las 12 M., 713.
A las 6 P. M., 712 1|2.

Termómetro:

Máxima, 26.5.
Mínima, 5.8.

Viento:

Kilómetros recorridos en 24 horas, 85.0.

Hidrometeoros:

Rocío.

HOY:

Sol, sale a las 5.24.
Se pone a las 6.9.

Bibliografía

"CALICHE"

Se encuentra en circulación el número 7 de la revista "Caliche", correspondiente al mes de Octubre, que trae el siguiente material:

Artículos originales.— Max Horning: Oficina Salitrera y su balance térmico; Belisario Díaz Ossa: La política del nitrógeno en Francia. El uso del polisúlfuro de sodio; Elías Almeyda Arrogo: Análisis de la elaboración del salitre; Redacción: Separador automático del agua condensada; Ludovico Perroni: El solvente ideal del calitre.

Documentación.— W. Mason: Evaporación al vacío de los líquidos; H. Hurncur: El nitrógeno en Alemania; C. Matignon: Situación de la industria del nitrógeno en Alemania.

Completan el número, las solicitudes y concesiones de patentes de invención relacionadas con la industria salitrera, el resumen estadístico del mes, correspondencia sobre el origen del salitre y numerosas informaciones comerciales.

"LA INFORMACION"

Se encuentra en circulación el N.o 74 de esta interesante revista editada por el Departamento de Propaganda y Publicaciones de las Cajas de Ahorros de Chile.

En el presente número viene una relación completa de la Conferencia Pan-americana de Mujeres celebrada últimamente en Baltimore, con inserción de los discursos más notables pronunciados en esa gran asamblea.

Trae el siguiente sumario:

La Caja de Crédito Hipotecario y sus nuevos servicios.

La ley sobre Cuenta Corrientes y Cheques de Banco; Instrucciones de la Inspección General de la Caja Nacional de Ahorros.

Las operaciones de las Cajas de Ahorros con los menores de edad y las mujeres casadas.

La Conferencia Pan-americana de Mujeres celebrada en Baltimore.

La cría de conejos.

Notas del país.

Revistas chilenas.

Situación de las Cajas de Ahorros de Chile en 31 de Julio de 1922.—Caja de Crédito Hipotecario: Movimiento de la secretaría, estado de la emisión.— Bonos hipotecarios.— Balances bancarios.— Emisión fiscal.— Auxilios salitreros.— Estadística salitrera.— Comercio exterior.— Cambios bancarios.— Premio del oro.— Precios de productos de la minería.— Cotización de minerales.— Mercado de valores. — Frutos del país.— Precios de productos nacionales y extranjeros. — Feria de animales.

Muebles

Los obtiene usted con grandes facilidades de pago.

ENTREGA INMEDIATA

Arturo Prat 183

VALDIVIA

LA INSTALACION DE LOS TRANVIAS ELECTRICOS

Reunión efectuada en la tarde del Lunes en el Club de Valdivia

VALDIVIA.— Ayer a las 5 de la tarde se efectuó una importante reunión en el Club Valdivia, con el objeto de tratar sobre la instalación de los tranvías eléctricos en nuestra ciudad.

Esta importante reunión fué presidida por el presidente de la Cámara Industrial, señor Luis Segundo Rudloff, quien fué acompañado por el Director Gerente de la Compañía, señor Rafael Torreblanca y por el señor Horacio Valdés, asistiendo además numerosa y caracterizadas personalidades interesadas con este asunto.

Dado a conocer el objeto de la reunión, se trató extensamente sobre la mejor manera de llevar a la práctica cuanto antes, la instalación definitiva de los tranvías eléctricos en la ciudad.

Más o menos a las 8 de la noche se dió por terminada esta reunión, adoptándose acuerdos de capital importancia para la ciudad.

Fallece el presidente del Partido Radical de Pitrufquén

(De nuestro corresponsal, por telégrafo)

VALDIVIA 11.— Hoy falleció a consecuencias de un ataque al corazón el presidente del Partido Radical de Pitrufquén, señor Carrasco, uno de los dirigentes más entusiastas del Partido en el departamento de Villarrica. Su muerte ha producido la más honda impresión en la colectividad radical de este punto.

Estado de los caminos

(De nuestro corresponsal, por telégrafo)

VALDIVIA 11.— Acabo de regresar de Loncoche en un viaje rápido que hice para imponerme del estado de los caminos.

Estos se hallan intransitables debido al abandono en que se encuentran, no viéndose en ninguna parte la mano de las autoridades encargadas de conservarlos expeditos.

He hablado con los comerciantes y agricultores, quienes se manifiestan descorazonados en presencia de los grandes perjuicios que traen como consecuencia el estado de los caminos y que les aislan continuamente de importantes colonias del departamento de Villarrica que tienen como centro de aprovisionameinto el mercado de Loncoche.

El pueblo en general clama porque se construya cuanto antes el ferrocarril de Loncoche a Villarrica y que las autoridades tomen las medidas necesarias para acabar con los cuatreros que constituyen una gran plaga que azota las regiones comprendidas entre Cautín y Valdivia.

EL CONSEJO DE ESTADO

CELEBRO SESION AYER

Incluye numerosos proyectos que han de tratarse en el actual período de sesiones del Congreso

Ayer celebró sesión el Consejo de Estado.

Presidió el Presidente de la República y asistieron los Consejeros señores Balmaceda, Brieba, Campino, Guarello, Porto Seguro, Ramírez y Rioseco.

Leída y aprobada el acta de la sesión anterior, se dió cuenta de una carta de don Alberto González Errázuriz, en que comunica que el Honorable Senado con fecha 4 del presente, ha aceptado su renuncia del cargo de Consejero de Estado y manifiesta que guardará un grato recuerdo de las relaciones que mantuvo con los que fueron sus honorables colegas.

Prestó su aprobación a los siguientes proyectos de ley despachados por el Congreso Nacional:

El que concede a don Arturo 2.o Yungue el permiso necesario para construir y explotar un puerto en la ciudad de Concepción, unido a la bahía de Talcahuano por medio de un canal marítimo;

El que suprime la Comuna de Abtao del departamento de Carelmapu y que la anexa la séptima Subdelegación a la Comuna de Calbuco y la octava a la de Maullín;

El que declara libre de derechos de internación los medicamentos, objetos sanitarios, etc., destinados al uso del Hospital del Salvador;

El que autoriza al Presidente de la República para invertir hasta la suma de 5.800,000 pesos en el mantenimiento actual de los albergues para obreros cesantes;

Prestó su acuerdo para que se sometan a la consideración del Congreso Nacional, en el actual período de sesiones extraordinarias los siguientes proyectos:

El que autoriza la inversión de 600,685 pesos en cubrir el mayor gasto ocasionado durante el año 1921 en los servicios de alimentación de reos de las prisiones; y de alimentación de alumnos, empleados y pago de servidumbre de cocina de la Escuela de Reforma de Santiago;

El que dispone que el personal de tropa contratada que presta actualmente servicios en la Escuela Militar, le será abonado para los efectos de la ley N.o 3,029, de 9 de Setiembre de 1915, el tiempo que ha permanecido en el mismo establecimiento en calidad de mozos, porteros o mayordomos;

El que reforma la Ley de Privilegios exclusivos;

El que declara que los fondos concedidos por la ley N.o 3,856, de 26 de Mayo del presente, son también para pagar todas aquellas obligaciones pendientes del Ministerio de la Guerra no incluídas en la glosa de la citada ley;

Prestó su acuerdo para que se incluyan entre los asuntos de que pueda ocuparse el Congreso Nacional en el actual período de sesiones extraordinarias, los siguientes proyectos de ley sobre construcción de un edificio para diversos servicios públicos en la ciudad de Antofagasta; el proyecto sobre embalse de las aguas del río Bullilleo; el que organiza los servicios eléctricos de la República; el proyecto que concede permiso a don Luis Testart para instalar una línea de aeronavegación entre las ciudades de Iquique y Concepción; el proyecto sobre ensanche y pavimentación del camino que conduce de Santiago a San Bernardo; el proyecto sobre expropiación de terrenos para la Avenida Centenario de San Antonio; el que exime del pago de contribuciones a las propiedades que se adquieran por intermedio de la Caja de Retiro de la Armada; el proyecto relativo al retiro de don Recaredo Amengual; el proyecto que autoriza a la Municipalidad de Chillán para pagar una indemnización al arrendatario de Las Termas; el proyecto que modifica algunas estipulaciones relativas a los plazos de construcción establecidas en la ley 3782, que concedió el permiso para construir y explotar el ferrocarril de Lebu a Los Sauces; el proyecto sobre creación de Diócesis en Valparaíso y Talca; el que modifica algunos artículos del Código Penal y de Procedimiento del ramo; el proyecto que mejora los sueldos del poder judicial; y el que reforma las leyes de Registro Civil y de matrimonio civil y los sueldos del profesorado; el proyecto que aumenta el escalafón de oficiales de guerra del Ejército en una plaza de mayor a fin de que sea llenada con el ascenso a ese grado del capitán don Diego Aracena; el que concede un premio en dinero al expresado capitán y al mecánico Seebroock; y el que concede una pensión a la madre y hermanos de los conscriptos señores: Alvarado, Meneses y Morales; proyectos destinados a proporcionar recursos al Cerro San Cristóbal; proyecto sobre el establecimiento de una Inspección General de Espectáculos Cinematográfica; proyecto sobre permuta con la sociedad Parada y C.o, de unos terrenos en Gorbea; proyecto sobre Cajas de Ahorros y Montepíos para las policías fiscales; proyectos sobre montepíos policiales y de carabineros; proyecto sobre organización de la Cruz Roja Chilena, como institución de Derecho Público; proyecto sobre aeronavegación comercial; proyecto sobre cooperativas; proyecto que mejora la condición de empleados particulares; proyecto que crea nuevos recursos para las Municipalidades; proyecto sobre Legislación Social; proyecto sobre la organización de la Policía Fiscal de Lota; proyecto que concede una pensión de gracia a la familia de don Roberto Guijón; proyectos sobre asuntos particulares.

En seguida formó las siguientes ternas para proveer los cargos que se indican:

Para Ministro suplente de la Corte de Apelaciones de Santiago; señores: Tobías Azócar, Romilio Burgos y Fernando Santa María.

Para oficial del Registro Civil de Vichuquén, los señores: Zenón Palma, Ramón Rojas y Juan Gregorio 2.o Vicencio.

Prestó su acuerdo para que se aprueben las reformas que se ha acordado introducir en los estatutos la sociedad denominada Sociedad de Artesanos de Socorros Mutuos de Talcahuano.

Prestó su acuerdo para que se cancele la personalidad jurídica de que disfruta la Sociedad Unión Teatral de Socorros Mutuos de Santiago.

Don Jorge Montt y el Patronato Nacional de la Infancia

En la sesión celebrada ayer por el Directorio de esta institución, su presidente don Ismael Valdés Valdés, pronunció las siguientes palabras:

"Los señores miembros del Directorio habrán visto en las noticias de los diarios, que el Almirante don Jorge Montt ha dejado un legado de mil pesos a beneficio del Patronato Nacional de la Infancia, y, en el día, me ha sido debidamente confirmada la noticia.

A más del valioso socorro que este legado significa para nuestros pequeños clientes, es halagador para nuestra institución que ese distinguido ciudadano, cuya pérdida llora el país entero y que fué modelo como mandatario, como cumplidor asiduo de su deber, como hombre de acción y como hombre de hogar, escogera al Patronato Nacional de la Infancia como el medio de hacer llegar el óbolo de su generosidad hacia los más desgraciados de nuestros pequeños compatriotas.

Creo que este es un legado que nos honra y si no hubiera inconveniente por parte del Directorio, dejaríamos constancia en el acta de nuestro pesar por la pérdida de tan sobresaliente benefactor y le daríamos las gracias a las personas encargadas de cumplir su disposición testamentaria".

Quedó así acordado.

Vida Estudiantil

CENTRO DE INGENIERIA DE MINAS DE LA UNIVERSIDAD DE CHILE.— Se cita a sesión general para hoy, a las 9 A. M.

Local: Laboratorio de Química de la Universidad de Chile.

Tabla: Fiesta de la Primavera, baile y paseo y estatutos.

UNIVERSIDAD DE CHILE.— Matrícula de exámenes.— La matrícula para los exámenes de instrucción secundaria, estará abierta en la prorectoría de la Universidad de Chile, Delicias N.o 1058, de 1 a 2 P. M., durante todo el mes de Octubre.

CENTRO DE ESTUDIANTES DE ANTOFAGASTA.— Cítase a sesión general para hoy 12 de Octubre, en los salones de "El Mercurio", a las 2 y media P. M.

Tabla: Renuncias del presidente y pro-secretario.

Tesorería Fiscal de Santiago

Los pagos correspondientes al mes de Setiembre del presente año se efectuarán en las fechas que se indican y en el orden que se expresa:

Viernes 13 de Octubre.— Habilitados en general; ajuste de jefes y oficiales en servicio; Inspección General de Educación Primaria, escuelas Normales y Superiores.

Sábado 14 de Octubre, de 9 a 12 M. — Jubilados en general (con excepción de los de Instrucción Primaria); escuelas de niñas y mixtas.

Lunes 16 de Octubre. — Pensiones de jefes de Ejército y Marina; jubilados de Instrucción Primaria y escuelas de hombres.

Martes 1. de Octubre. — Pensiones de oficiales de Ejército y Marina y de jefes y oficiales de policía.

Miércoles 18 de Octubre. —Pensiones de gracia de Guerra y Marina.

Jueves 19 de Octubre. — Montepío de Guerra y Marina.

Viernes 20 de Octubre.— Pensiones de tropa de la policía.

Ropa Blanca para Señor
Una oferta de gran interés

GATH Y CHAVES llama la atención de las señoras
tes hacia una de sus oportunidades más sugestivas, rec
dando la lectura del detalle de este aviso.

Algunos artículos de Boneteria Señoras a PRECIOS ECON

Continúan las ventas de réclame en Confección Niñ
netería Niños, Sombrerería Niños, Sport, Valijería y Li

EN ROPA BLANCA:

CAMISAS en tela lavada, con adornos, vainilladas, forma Imperio, a... $	2.50
CALZONES haciendo juego con las camisas, en el mismo género, a... $	3.50
CAMISAS en género lavado, con adornos de broderie y moñitos de cintas, a... $	4.95
CALZONES haciendo juego con las camisas, en el mismo género, desde... $	4.50
CUBRE CORSES en género lavado, con adornos de encajes y vainillas, sin mangas, a.... $	3.50
El mismo artículo, con media manga, adornos de broderie y vainilla, a... $	3.90
CAMISAS de noche, en buen género lavado, escote en punta, con entredoses de broderie, mangas semi largas, desde...	9.90
CAMISAS de noche, en buena tela lavada, con adornos de broderie y encajes de hilo, a... $	13.80
ENAGUAS en tela lavada, con vuelo de broderie, artículo muy durable, a... $	11.90
El mismo artículo, en rico nansú, con vuelo de broderie, a... $	16.90
CUBRE-CORSES, en rico madapolán, con adornos de encajes de hilo, a $ 6.90 y ... $	5.50
El mismo artículo en broderie, forma Imperio, a... $	9.90

EN BONETERIA SEÑORAS:

MEDIAS de algodón, tipo muselina, con pie y talón bien reforzado, el par a... $
MEDIAS de algodón, lisas, en blanco, café y azul marino, el par, a... $
MEDIAS de hilo, lisas, en diversos colores de moda, el par a $
MEDIAS en muselina de seda negra, lisas, con refuerzo de algodón, el par a... $
MEDIAS en seda muselina, en diversos colores de moda, el par a... $
MEDIAS toda de seda, lisas, en diversos colores, el par a $
MEDIAS de seda blanca, con cuchilla calada, el par a... $
MEDIAS de seda, negras, en diversos colores, con cuchilla bordada y calada, el par a... $
MEDIAS todas de seda negra, lisas, marca Kaiser, el par a $
COMBINACIONES en algodón, punto tricot, escotadas, sin mangas, modelo muy práctico, a... $
COMBINACIONES de hilo, punto tricot, sin mangas, escotadas, canesú de encajes y valencianas, a... $

OCASIONES EN FARMACIA:

ASPIRINA Bayer, el tubo, a... $	3.00
SAL de Karlsbad Evans, a... $	4.20
AGUA Oxigenada Evans, a $ 3.20 y... $	2.50
COCOA Peptonizada, a... $	3.00
VINOS Désiles, a... $	12.00
ALGODON, paquetes de 1|4 kilo, a... $	2.00
HARINA Lacteada Nestlé, a $ 3.50 y. . $	1.45
ACEITE de Ricino Allembury, a... $	1.20
SALVITAE, a... $	8.50
ALIMENTO Allembury, No 1 o 2, cada uno a... $	4.50
HEMONEUROL Cognet, a... $	8.50
ALCANFOR en pancitos, c|u. a... $	0.30
VINOS Tónicos de San Rafael, a... $	5.50
JABON Reuter, a... $	3.50
LECHE Horlick, de 1 libra, a $ 8.20; de ½ libra, a... $	4.20
MAGNESIA Fluída Murray, a... $	3.00
KOLA Granulada Monavon, a... $	9.20
VINO de Kola Monavon, a... $	10.90
AMARGO Sulfuroso K, a... $	11.80
VINO Cordial de Cerebrina Ubrice, a.. $	12.90
SAL de Frutas Enos, a... $	12.00
SOLUCION Adrenalina, Clin, a... $	12.00
AGUAS de Janos, c|u. a... $	3.80
AGUA de Apenta, a... $	4.60

Sombreros de Paja
CANOTIERS RUSTIC ingleses, modelos de última moda.
Desde
$ 15.50

SASTRERIA MEDI
Esta sección exclusiva en la con
ción de trajes sobre medida, ofrec
seleccionado surtido constantem
renovado en casimires de gustos m
nados y novedosos, procedentes de
más afamadas fábricas europeas.

EN CORBATERIA:
Corbatas y otros artículos para caballeros, a precios bajos

CONFECCION NIÑOS:
Ofrece esta Sección: Trajes para niños en diversidad de gustos, calidades y formas.
Desde
$ 22.50

GATH & CHAVE

l Gobierno declara feriado estudiantil, el 21 del pte., Día de los Estudiantes

Las fiestas de la Primavera

AYER SE EFECTUA CON GRAN EXITO EL CIRCO UNIVERSITARIO

Esta noche se verificará un gran baile de fantasía en el Club de Estudiantes

Los demás números del programa

Los preparativos de la Federación Nacional de Estudiantes

as fiestas de la Primavera, que sido iniciadas ya en la tarde Domingo recién pasado, con la clamación de la Reina de las stas, señorita Carmen Houber, han reanudado anoche con la n función del Circo Universitaque se llevó a cabo en el Tea- Esmeralda, obteniendo un n éxito.

as condiciones de la tempera- han favorecido especialmenlos festejos que los estudiantes lizan para celebrar la entrada la Primavera, pues en lo que corrido de la semana hemos te- o días verdaderamente primaales y parece que el buen tiemse mantendrá.

L CIRCO UNIVERSITARIO

onforme anunciamos en nues- ediciones anteriores y según rograma que dimos a la publiad ayer, se realizó anoche en el ante y popular teatro Esmeralneralda el Circo Universitario na concurrencia enorme, que sionó diversos incidentes, que ron reprimidos por la policía, su deseo de entrar al local, se cita para asistir a dicha funn que en los años anteriores de celebración había ya alcanzado ndes éxitos.

ÑORITA CARMEN HUBER, REINA DE LA FEDERACION DE ESTUDIANTES DE CHILE

os artistas estudiantiles llamala atención por sus condiciones comicidad y su dominio de la ena, y entre ellos se destacaron tonys Chancacazo, Mister Ron, lano, etc.

odos los números del progra- que se cumplió en todas sus tes, fueron ovacionados por la currencia que en diversas ocaes obligó a los jóvenes artistas epetir sus pruebas o a efectuar as fuera del programa.

OSIBLE REPETICION DEL CIRCO

n vista del éxito obtenido, se- oímos en algunos corrillos fordos en el hall del Teatro Esralda, el propósito de repetir en fecha próxima y en un local próximamente se indicará esta ción de Circo que tantos aplau- suscitó en la numerosa concuncia asistente.

Y JUEVES 12, DIA DE LA RA- GRAN BAILE DE FANTASIA N EL CLUB DE ESTUDIANTES

Esta noche, a las nueve y me- se dará comienzo en el Club Estudiantes a un gran baile priveral de fantasía que ha sido dadosamente preparado por la misión organizadora.

Especialmente invitada, concuá a este baile la señorita Carn Houber, Reina de la Primave- en cuyo honor se realizarán en transcurso de esta reunión disas manifestaciones que proten asumir grandes proporciones o el entusiasmo que reina en círculos estudiantiles.

Las entradas para este baile va- $ 3.00 y se encuentran desde a la venta en la administran del Club, gustinas 632. Las itaciones para las señoritas den ser obtenidas directamente de comisión organizadora, que se ne en el mismo local indicado. Para este baile se ha confeccioo una iluminación extraordinaque llamará la atención de los currentes por su magnificencia.

Mañana 13

ELADA BUFA EN EL COMEDIA

En esta función clásica en los ogramas que la juventud desalla para celebrar la entrada de Primavera, se pondrán en esce- las obras teatrales premiadas los concursos abiertos por la deración de Estudiantes de ile.

Completarán el programa, que sido cuidadosamente ensayado r sus autores, diversos números orquesta, de poesía y de danza e alcanzarán sin duda alguna un n éxito.

LA CANCION DE LA REINA

Se iniciará el programa de esta función con la presentación de la Reina de la Primavera, señorita Carmen Houber.

En esta oportunidad, un numeroso coro cantará "La Canción de la Reina", letra del conocido poeta Roberto Meza Fuentes y del prestigioso compositor Guillermo Farr

Los ensayos de este número permiten augurarle igualmente un gran éxito.

CITACIONES PARA HOY

El director artístico de la Velada Bufa, señor Guillermo González, nos pide citar a todas las personas que tomarán parte en la Velada Bufa para un ensayo general que se realizará esta tarde a las dos en el Teatro Comedia. La importancia de la citación nos hace encarecer la asistencia y la puntualidad en la hora.

Grupo Exacto.—Se cita al grupo para esta tarde, de 2 a 5, en el Club de Estudiantes, Agustinas 632, con el objeto de ensayar la Canción de la Reina, letra de Roberto Meza Fuentes y música de Guillermo Farr.

Sábado 14

PASEO DE DISFRAZADOS POR EL CENTRO

Desde las diez de la mañana de este Sábado se realizará por las calles centrales de la ciudad un gran paseo de disfrazados que contribuirá a dar animación al público de la capital ante la Fiesta de la Primavera.

LA MATINEE EN EL CERRO

En la tarde de ese mismo día se desarrollará en los paseos y terrazas del Cerro Santa Lucía la gran matinée con que tradicionalmente se completa el programa estudiantil en celebración de la Primaver.

En el transcurso de esta matinée se realizarán diversos concursos de disfraces que han llamado poderosamente la atención de nuestro público.

LOS CONCURSOS DE DISFRACES

Se realizarán los siguientes concursos:

De disfraces de adultos.—Habrá un primer premio de $ 600, un segundo de $ 400, un tercero de $ 300 y un cuarto de $ 200. Se atenderá a la caracterización de tipos populares y a las condiciones de comicidad y originalidad de los disfraces para distribuir las recompensas.

De disfraces infantiles.— Habrá diversos premios consistentes en juguetes valiosos donados por diversas casas comerciales para los mejores disfraces. Los pequeños concursantes serán atendidos por comisiones de señoritas estudiantes, quienes se encargarán de entretenerlos y les repartirán golosinas y frutas durante el desarrollo del concurso.

LA FARANDULA

Al terminar la gran matinée, a las siete de la tarde, se organizará en la salida de coches del popular Huelén, la gran farándula que en un largo desfile recorrerá las calles centrales de la ciudad.

Como de costumbre, formarán parte en dicha farándula los disfrazados que han asistido a la matinée y los carros alegóricos y coches y automóviles adornados que se inscriban especialmente con tal objeto.

En el curso de la farándula se efectuarán también diversos concursos que han despertado un poderoso interés en el público de la capital.

CONCURSO DE CARROS ALEGORICOS Y DE COCHES Y AUTOR ADORNADOS

La inscripción es gratuita y se recibe hasta la tarde de mañana en el Club de Estudiantes, Agustinas 632, a cualquiera hora del día.

Los carros alegóricos de réclame que deseen presentar las casas comerciales y firmas industriales, podrán participar también de los concursos y su inscripción será igualmente gratuita.

LAS RECOMPENSAS

Serán distribuídos los siguientes premios:

Carros alegóricos. — Primer premio, $ 1,000; segundo premio, $ 600; tercer premio, $ 400; y cuarto premio, $ 200.

Coches y automóviles adornados. — Primer premio, $ 500; segundo, $ 300 y 3.o 100.

EL BAILE NOCTURNO

A las diez de la noche se dará comienzo al gran baile nocturno de primavera que se desarrollará en las terrazas y en los paseos del Cerro Huelén.

SEÑORITA ISABEL BARROS VICUÑA, REINA DE LA ASOCIACION NACIONAL DE ESTUDIANTE CATOLICOS

Para esta oportunidad se ha efectuado la instalación de un sistema de iluminación lleno de magnificencia que causará una poderosa impresión en el público.

Se han dispuesto figuras movibles dibujadas con luces de colores y diversos adornos, como guirnaldas y festones de luces que darán al Cerro un aspecto fantástico.

LAS ENTRADAS PARA LOS BAILES DEL SABADO

Los precios para los bailes de pasado mañana son los siguientes:

Caballeros y jóvenes, (en la matinée y en la noche), $ 6; señoritas (matinée y noche), $ 5; niños (matinée sólo), $ 2. Estudiantes federados (matinée y noche); $ 4; señoritas estudiantes (matinée y noche), $ 1.

LA BOLETERIA CENTRAL

Como en años anteriores, la boletería central será instalada en la Librería de los Estudiantes, Arturo Prat esquina de Delicias, en donde se venderán las entradas para este baile hasta las siete de la tarde, del Sábado.

En la noche misma del baile se habilitarán diversas boleterías en las puertas del Cerro en número suficiente para evitar aglomeraciones.

"CLARIDAD"

Con motivo de cumplirse en el curso de esta semana el segundo aniversario de la fundación de dicho periódico estudiantil "Claridad", hará una edición extraordinaria en conmemoración de las fiestas de Primavera.

Este número llevará en su portada una reproducción del affiche anunciador de la fiesta, obra del reputado artista Isaías Cabezón, y contedrá un interesante material de lectura firmado por conocidos escritores nacionales y extranjeros. Se mantendrá su precio de veinte centavos a pesar de las condiciones excepcionales de su publicación.

DOMINGO 15.— CORSO DE FLORES Y FERIA DE PRIMAVERA EN LA QUINTA

Para finalizar el programa de las fiestas se ha dispuesto la celebración de un gran Corso de Flores y de una Feria de Primavera que se efectuarán simultáneamente en los paseos y las terrazas de la Quinta Normal.

El Corso se verificará desde las 3 hasta las 8 de la noche, y la feria seguirá en la noche hasta las primeras horas de la madrugada.

El programa según al cual se ceñirá esta Feria de Primavera, que constituye una novedad para nuestro público, contiene diversas atracciones que serán sin duda alguna todo un éxito para sus organizadores.

BAILE DE LOS ESTUDIANTES DE AGRONOMIA

En las canchas de tennis de la Quinta se celebrará en la misma tarde un gran baile organizado por los estudiantes de Agronomía en celebración de la Primavera.

Para la realización de este número del programa se ha dispuesto una iluminación especial que le dará un magnífico aspecto. Diversas bandas de la guarnición amenizarán el baile.

CONCURSO DE CARROS ALEGORICOS EN EL CORSO DE FLORES

Durante el transcurso del Corso se realizará un gran concurso de carros alegóricos adornados, para el cual se distribuirán los siguientes premios: Un primer premio de $ 600; un segundo de $ 300; un tercero de $ 200 y un cuarto de $ 100.

LAS ENTRADAS

Las entradas para esta oportunidad valen diez pesos para los coches y carros alegóricos con cinco personas; las entradas para peatones valen dos pesos. Toda persona de exceso sobre las cinco fijadas para los coches, pagará entrada de peatón.

Las entradas se encuentran desde mañana a la venta en la boletería central de las fiestas, Arturo Prat esquina de Delicias, y en el Club de Estudiantes, Agustinas 632.

EN LA FEDERACION NACIONAL DE ESTUDIANTES

Hemos venido poniendo en conocimiento del público, diariamente, la forma en que la Federación Nacional de Estudiantes realiza sus últimos preparativos para celebrar con el mayor éxito posible las Fiestas de la Primavera. Su programa, que se iniciará el Miércoles 18 con la función del Circo Universitario, está llamado a tener especial realce por la originalidad y carácter festivo que predomina en sus diversos números.

CONCURSO DE CARROS ALEGORICOS Y DE CARRUAJES PARA LA FARANDULA

El Sábado 21, Día de los Estudiantes, se realizará como todos los años el desfile de la Farándula Estudiantil. La Federación Nacional de Estudiantes en sus deseos de no omitir esfuerzos para conseguir que dicho espectáculo supere a todas las expectativas, ha fijado los siguientes premios para los carros alegóricos o los carruajes que participen en el desfile:

a) Carros alegóricos: primero, 1,000 pesos; segundo, 900; tercero, 750; cuarto, 500; quinto, 350; sexto, 200; séptimo, 100; y premios menores en objetos de arte.

b) Autos o coches adornados: primero, 500 pesos; segundo, 350; tercero, 200; cuarto, 150; quinto, 100; y premios menores en objetos de arte.

Las casas comerciales pueden enviar carros alegóricos o carruajes adornados, de réclame, sin necesidad de pagar inscripción alguna y con derecho a los premios. Para optar a éstos se exige a todos los concursantes como única condición la originalidad, es decir, que los carros o los carruajes no hayan sido presentados antes en espectáculos análogos. Las inscripciones para este concurso se encuentran abiertas en Bandera 542 y durarán hasta el 20 de Octubre.

REBAJAS A LOS FEDERADOS

El directorio de la Federación nos encarga publicar que en atención al número crecido de federados que no alcanzaron a cancelar su cuota de 3 pesos, con derecho a carnet, con la que gozarán de las reajas y franquicias acordadas para las diversas fiestas, se haprorrogado el plazo para su cancelación hasta el Lunes 16, inclusive. Las señoritas federadas pagarán un peso de cuota con derecho a carnet. El tesorero atiende diariamente de 11 a 12 M. y de 6 a 8 P. M., en el Club Estudiantil, Bandera 542.

PROGRAMA DE LAS FIESTAS

En edición anterior publicamos en forma detallada una reseña del campeonato universitario de box que se realizará el Martes 17 organizado por la Federación Universitaria de Deportes; de la función del Circo Universitario q' dará comienzo el Miércoles 18 al programa de fiestas de la Federación Nacional y el torneo atlético de Primavera que se desarrollará el Viernes 20. Continuamos ahora dicha reseña.

FUNCION DE VELADA BUFA

La función de la Velada Bufa constituye uno de los espectáculos tradicionales de las Fiestas de la Primavera.

Entre los intérpretes siempre han conseguidos los mejores aplausos los populares actores estudiantiles Pedro J. Malbrán y Pepe Martínez. Son ellos los que tendrán a su cargo la parte cómica del programa de la Velada Bufa de la Federación Nacional de Estudiantes. Uno de los números de más interés del programa será la presentación de la Reina de la Primavera que se efectuará con gran aparato escénico. Diversos y originales números de danzas clásicas y bufas, couplets por una artista incógnita, monólogos y dúos de gran comicidad, espectáculos nuevos de carácter muy original, etc., completan el programa de la función. Además, se pondrán en escena "El arreglo de Washington", la más jocosa comedia de Pedro J. Malbrán y la opereta "El GrGan Raid", alusión a la hazaña del Capitán Aracena y que por la novedad de su argumento y la comicidad de sus situaciones, alcanzará un gran éxito. Ambas obras fueron premiadas en los concursos abiertos por la Federación Nacional de Estudiantes.

SEÑORITA LILY FUENZALIDA, REINA DE LOS ESTUDIANTES DE SAN BERNARDO

EL DIA DE LOS ESTUDIANTES

La fecha oficial de la celebración del Día de los Estudiantes corresponde este año al Sábado 21 de Octubre. El mismo entusiasmo que existe todos los años por concurrir a las festividades de ese día, se advierte actualmente en todo el público, especialmente en los círculos estudiantiles. El programa de la Federación Nacional de Estudiantes para celebrar esa fecha tradicional es variado y abunda en festividaeds que lograrán entusiasmar a todo Santiago. Se iniciará dicho programa con

EL PASEO DE LOS DISFRAZADOS

Este número que constituye una especie de invitación a la alegría general, revestirá este año especiales caracteres. Desde temprano una gran banda de clarines anunciará a la población la llegada del Día de los Estudiantes. De 10 a 12 M. se efectuará el tradicional paseo de los disfrazados por el Centro. A esa hora se tocará un lucido festival de bandas y de murags en la Plaza de Armas. Diversos consursos, de disfraces, etc., y numerosas variedades, juego de serpentinas, etc., mantendrán en constante alegría al público.

LA TARDE POPULAR

La Federación Nacional de Estudiantes, ueriendo introducir novedades en su programa de fiestas, ha preparado para la tarde del Sábado 21, un número de carácter nuevo que está llamado a alcanzar un gran éxito. Será éste la Tarde Popular que se efectuará en el Parque Cousiño. La Federación Nacional, en su propósito de dignificar y unirse al pueblo con hechos, ha fijado para ese espectáculo precios realmente populares y absolutamente gratis para los disfrazados. También ha resuelto repartir 10,000 entradas para los niños de las escuelas a fin de proporcionarles un rato de solaz.

Los asistentes a esta fiesta tendrán ocasión de gozar con los más variados y orgiinales espectáculos. En efecto, se habilitarán amplios locales de baile; y se efectuarán diversos concursos de disfraces, bailes, etc., números de circo al aire libre a cargo de los tonys del Circo Universitario; torneos atléticos bufos y serios; varios matchs de lucha en una balsa colocada al medio de la laguna, paseos venecianos, etc., etc. De este local saldrá, además, la gran Farándula estudiantil que desfilará en la tarde del Sábado 21.

"PRIMAVERA"

General aceptación tendrá, sin duda la revista "Primavera", órgano de la Federación Nacional de Estudiantes y que aparecerá durante las fiestas. Su primer número traerá un material bastante escogido de colaboraciones inéditas de escritores nacionales; crónica estudiantil seria y festiva; su parte gráfica será nutrida, con numerosas ilustraciones, retratos de la Reina de la Primavera, reproducción de algunos affiches premiados, secciones, del Club, etc.

Los pedidos de provincia deben hacerse a don Gustavo Miranda R., Casilla 1779, Santiago.

"ORFEON CHILENO ISMAEL PARRAGUEZ"

Hoy, a las 10.30 A. M., se reunirán en la Escuela Arriarán, San Diego esq. de Av. Matta, para seguir ensayando los coros bufos y recibir las inscripciones para la farándula. El Viernes se reunirán en Bandera 848, interior, a las 6 P. M. en punto con el mismo objeto.

La inscripción vale $ 5.00 para el Sábado 14 y 10.00 para el Sábado 21.

BAILE DE FANTASIA DE HOY

Hoy jueves 12, a las 10 de la noche se efectuará el gran baile fantasía de Primavera que el Centro de Estudiantes Ñuble ha venido preparando desde hace días y que ahora se efectuará en los salones del Instituto de Bailes del conocido profesor Luis A. Escobar, Puente 682.

Las entradas están a la venta desde hace días y tienen el bajo precio de $ 5.— para los caballeros, siendo gratis para las señoritas, las que pueden retirar personalmente sus entradas en Puente 682.

FIESTA de la RAZA

El Restaurant "LA PLAYA", comunica a su numerosa y distinguida clientela, que en celebración de las Fiestas, cerrará después de almuerzo, de las 2 P. M. hasta el día siguiente.

Tatche y Gallofré

Monjitas 826. — Teléfono 1250

- HOY -
BAILE FANTASIA
CENTRO ESTUDIANTES ÑUBLE. — A las 10 P. M. se efectuará en los salones del INSTITUTO DE BAILES, PUENTE 682.
CABALLEROS: $ 5.00. — SEÑORITAS GRATIS

DIA DE LOS ESTUDIANTES :: Sábado Próximo
HOY - Bacanal de Primavera en el Club de Estudiantes - Agustinas 632
Viernes - VELADA BUFA :: Teatro Comedia ::
Sábado - DIA DE LOS ESTUDIANTES GRAN BAILE en el SANTA LUCIA - FARANDULA
Domingo - CORSO - FERIA y BAILE QUINTA NORMAL
FEDERACION DE ESTUDIANTES DE CHILE

A LA CIUDAD DE SANTIAGO

Por primera vez tendrá ocasión la capital de presenciar una representación al aire libre en la EXACTA REPRODUCCION de las grandes escenas del

¿QUO VADIS?

ejecutada por la Asociación Nacional de Estudiantes Católicos.

Tendrá como escenario una reproducción fiel de la Roma grandiosa de los Césares.

TOMARAN PARTE 3,000 ACTORES; 60 CARROS, ENTRE CARROZAS IMPERIALES, LITERAS Y CUADRIGAS, ETC.

COROS DE 700 CANTORES, entre los cuales figurarán muchos principales maestros.

Entre las grandes escenas, mencionaremos las siguientes:

I. Encuentro solemne entre Vinicio y su guardia y Petronio y su numerosa familia de esclavos.

II. Ligia es arrebatada de la casa de Aulo Plaucio.

III. Gran banquete imperial, acompañado de grandiosos trozos de música y coros.

IV. Ursus arrebata a Ligia a los esclavos de Vinicio, mostrando sus hercúleas fuerzas.

V. Nerón preside las carreras de cuadrigas, lucha de gladiadores, etc.

VI. Predicación de Pedro en el Ostriano, fuera de los muros, ante numerosas familias de cristianos. Grandes coros.

VII. Lucha entre Ursus y Crotón que con Vinicio intentan el rapto de Ligia.

VIII. Gran procesión de Nerón de Roma a Ancio. Anunciada la partida del César al son de trompetas se incia el grandioso movimiento que se desarrolla en más de veinte cuadras.

IX. Tigelino y sus incendiarios vuelven desde Ancio a efectuar el incendio de Roma.

X. GRAN INCENDIO DE ROMA.—El escenario en que aparecerán reproducidos los grandes monumentos del foro ofrecerá el más imponente aspecto al arder por sus cuatros ángulos. El espectáculo del incendio está encomendado a los mejores técnicos.

XI. Vinicio vuelve precipitadamente a Roma desde Ancio en busca de Ligia.

XII. Nerón regresa calmadamente a entonar ante el formidable incendio el himno de la destrucción de Troya desde lo alto de un acueducto.

XIII. Pedro y Nazario abandonan a Roma por la Vía Apía.—Aparición de Jesús y escena del Quo-Vadis dómine.

EL ESPECTACULO SE EFECTUARA EN EL CLUB HIPICO EL SABADO 21 DE OCTUBRE A LAS 5 P. M. — LOS PALCOS PUEDEN RESERVARSE DESDE LUEGO SOLICITANDOSE A LA OFICINA DE LA ASOCIACION, HUERFANOS 1028.

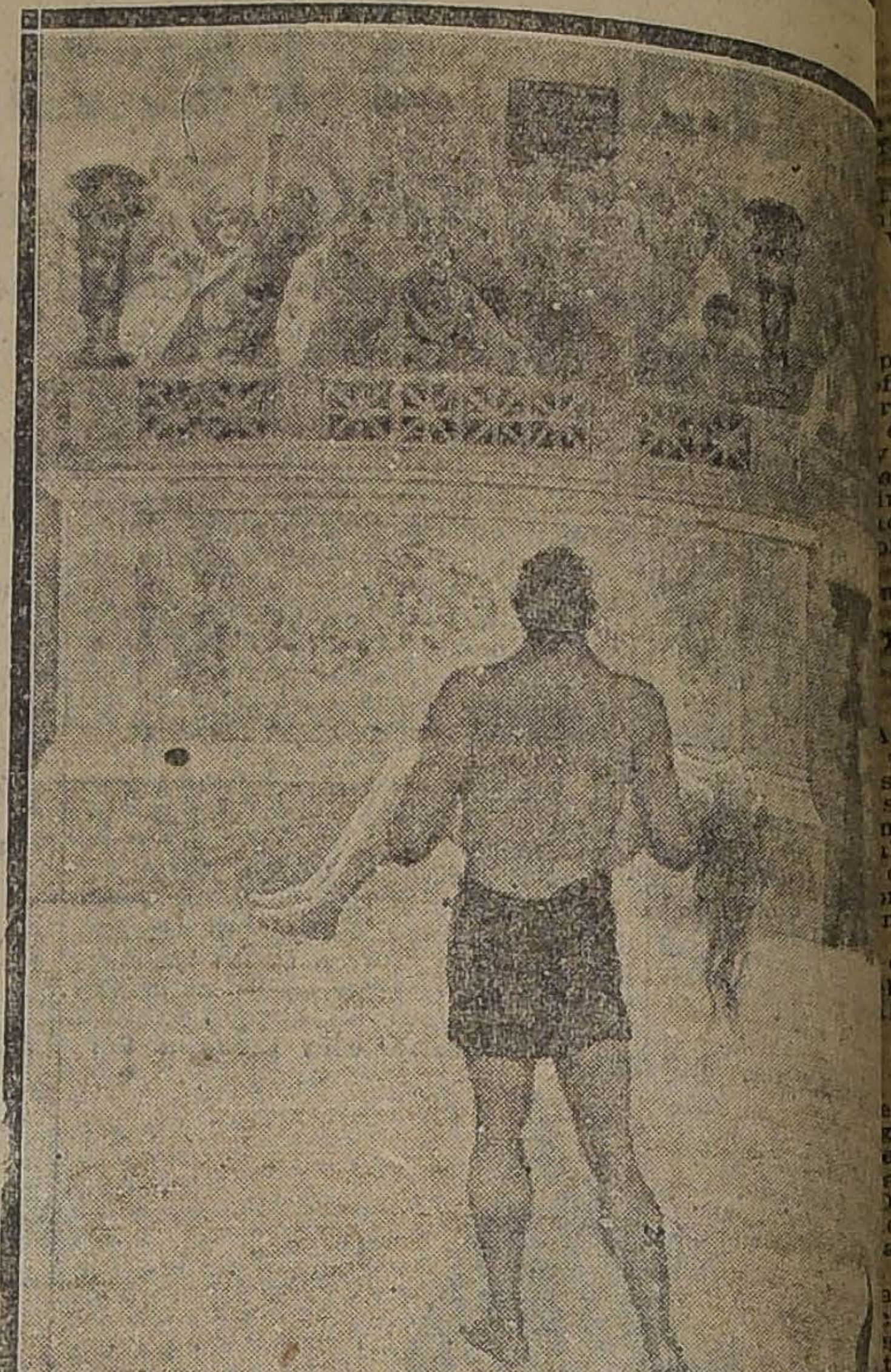

EL PROBLEMA TRANVIARIO Y EL PRIMER ALCALDE DE SANTIAGO

El Primer Alcalde ha lanzado a la ciudad el siguiente manifiesto:

Quiero hacer constar algunos hechos y poner de relieve algunas circunsancias que contribuyen a la correcta apreciación del problema tranviario tal como se presenta en el momento actual.

Desde luego establezco que la actitud del Primer Alcalde en la cuestión tranviaria y en cada una de las incidencias producidas desde la elección del actual Municipio hasta la partida de la delegación municipal a Río, fué aprobada y sancionada por toda la Corporación. Sus actas dejan en claro que cada paso dado por el Alcalde, cada declaración suya era la expresión fiel de la voluntad del Municipio. Sólo los regidores Manríquez y Ramírez hicieron alguna vez declaraciones favorables a la doble tarifa. En cambio los demás señores regidores combatieron siempre las pretensiones de la Empresa. Recuerdo que el señor Walker fué el primero que en una sesión se refirió al "torniquete" que la Empresa empleaba para obligar al público y al Municipio a inclinarse ante sus exigencias. El señor Osorio se distinguía también por su empeño en combatir **a outrance** la doble tarifa tranviaria.

Tenemos, pues, que a nuestra partida de Santiago nada hacía presumir un cambio de opinión en la mayoría de los regidores respecto a un punto tan grave, tan trascendental y tan públicamente debatido de la administración comunal.

Pero he aquí que entre los días 27 y 28 de Agosto—los dos que siguieron a nuestra salida—se desarrolla una oportunísima epidemia de tifo exantemático que obliga al señor Director de Sanidad a requerir del Municipio el cumplimiento de un decreto del Alcalde Ugarte que prohibe las aglomeraciones de pasajeros en los carros, y bastó este documento para que los señores regidores cambiaran radicalmente de opinión acerca de la cuestión tranviaria y para que en la sesión del 22 de Setiembre, sin discusión y sin informe de Comisión y sin compensaciones de efectivo valor para la ciudad se aprobara sobre tabla un acuerdo autorizando la duplicación de las tarifas tranviarias. Esto importa una contribución de 14 millones de pesos anuales durante los 28 años que faltan para la terminación del contrato, siendo lo más serio que de esos 392 millones de pesos la mayor parte gravará sobre el ya escuálido estómago de los elementos pobres de la ciudad.

Hay detalles en la aprobación de ese acuerdo que no pueden pasarse por alto.

La nota del Director de Sanidad, base y fundamento de una resolución tan enormemente grave del Municipio, no contiene un solo dato estadístico, no va acompañada de un solo informe técnico, no fué transcrita siquiera por el Alcalde en ejercicio al Municipio, no fué conocid apor éste sino por simple referencia verbal.

En cambio, ese famoso documento encierra, como párrafo principal, una observación que deseo poner de relieve ante mis conciudadanos.

Hela aquí:

"Conozco numerosos casos de personas que han atrapado parásitos en esas condiciones, porque transitan en esos vehículos (los tranvías) individuos de todas las clases sociales".

De donde resultan dos conclusiones interesantes: primera que por declaración oficial de un alto funcionario gubernativo la población de Santiago queda dividida en varias **clases sociales;** y segunda que a alguna o algunas **de estas clases** debe **prohibírseles** el uso del tranvía a fin de que las otras clases no se vean expuestas a atrapar el parásito del exantemático. ¿Cómo se movilizarían **las clases parias?** Este era punto que el señor Director de Sanidad no tenía por qué interesar,

Los seis señores regidores que votaron la duplicación de las tarifas tranviarias no advirtieron que su acuerdo era radicalmente nulo, entre otras razones, porque importaba una transacción que sólo podía declararse con el voto de los dos tercios de los municipales en ejercicio, o sea, 9.

Las causales de unlidad se adujeron por varios ciudadanos en sendas presentaciones al Municipio, que éste rechazó. Cualquiera pensará que los regidores que así procedieron agotaron en extenso debate y con luminosos informes las razones para oponerse a la reconsideración solicitada. Pero sería un error creerlo así: Los señores regidores en señor del 5 de Octubre "integraron" con dos de sus colegas, partidarios de la doble tarifa, la Comisión de Tracción,—que no pdía integrarse o completarse porque estaba íntegra o completa,—y en sesión del día siguiente, 6 de Octubre, aprobadon un informe de diez líneas en que no se consigna una sola razón en contra de la reconsideración sino que califica los argumentos de los peticionarios de "inexactos, incongruentes e injustificados", informe que, por supuesto, termina pidiendo el rechazo de la reconsideración pedida.

Estos son los antecedentes de la más grave resolución que la Municipalidad de Santiago ha adoptado desde muchos años a esta parte.

Los más genuinos y directos representantes del pueblo de Santiago, sin estudio, sin debate, sin números ni razones convincentes, y también sin compensaciones apreciables y sin resolver conjuntamente con el de tranvías el problema del alumbrado, han arrojado sobre los hombros de ese mismo pueblo que les confió la defensa de sus intereses y de sus derechos, un fardo que no podría sobrellevar.

Por mi parte no sólo me siento feliz de no haber contribuído a semejante resultado, sino que protesto nuevamente de lo hecho y abrigo la confianza absoluta de que ni los tribunales ni el Congreso de mi patria sancionarán una exacción irritante y totalmente injustificada.

La doble tarifa pura y simple, la doble tarifa perenne, cualquiera que sea el cambio internacional, es una medida que la Empresa de tranvías podrá imponer, pero que jamás podrá justificar.

Y para terminar, por hoy, quiero repetir una vez más que es falsa, de toda falsedad, la mal intencionada aseveración de que el Primer Alcalde de Santiago se ha negado siempre y en todo momento a una transacción razonable y equitativa en el problema tranviario. Ante S. E. el Presidente de la República y ante el representante de la Empresa, tuve el honor de proponer el cobro de un tercio de los tranvías de los 20 y 10 centavos; al señor ex-Ministro del Interior, don Armando Jaramillo y al abogado de la Empresa, don Germán Riesco, les consta que estaba yo dispuesto a propiciar la fórmula del señor Jaramillo, o sea, los 20 y 10 centavos en la mitad de los tranvías. Y con esto iba al límite máximo que según mi conciencia podía ir.

Yo creo que en el terreno de lo justo y aún de lo equitativo, la Empresa no tiene asidero para modificar un ápice la situación de los contratos que la ligan a la ciudad, pero como no puedo ser más papista que el papa, y veo que una parte de la población mira con indiferencia la doble tarifa y aún parece desearla, la acepto para esa parte, que yo estimo en un tercio aunque admito llegue a la mitad. Pero no puedo consentir que a la otra mitad, a los pobres y desvalidos, que no tienen quién los defienda y represente, se les imponga un tributo insoportable, un tributo del diez del veinte por ciento de sus entradas, que son el fruto de su esfuerzo personal, del trabajo de sus músculos y de su inteligencia.

Por defender la causa de ese medio Santiago que no puede pagar la doble tarifa y que no tiene obligación alguna de pagarla, he vuelto a la Alcaldía, que representa para mí únicamente sacrificios y sinsabores. He recibido un mandanto popular, modesto, pero muy honroso, que estoy dispuesto a cumplir a la medida de mis fuerzas. En esta actitud verá la ciudad que no estoy solo y que muchos de mis colegas del Municipio tienen el mismo concepto de los deberes de su cargo.

LUIS ALBERTO CARIOLA.

Santiago, Octubre 11 de 1922.

LA LLEGADA DEL CAPITAN ARACENA

LA ULTIMA REUNION DEL COMITE

Nuevas adhesiones. — El recibimiento en Los Andes. — Festejos que se le preparan

Anoche, conforme lo anunciamos, se reunió en los salones del Aéro Club de Chile, la Comisión Pro-Festejos al capitán señor Diego Aracena que en breve llegará a nuestro país procedente del Brasil, acompañados de los oficiales de la Escuela de Caballería que se encuentran actualmente, invitados a un concurso Hípico que se celebrará en la ciudad de San Pablo en estos días. También se encuentra con el capitán Aracena, el vencedor de la primera travesía de los Andes, capitán don Dagoberto Godoy.

El Comité se ocupó de la formación del programa, el que quedó bastante adelantado, y se dará a la publicidad una vez completado el número de sociedades, tanto deportivas como obreras y estudiantiles, que han ofrecido construir arcos en diferentes puntos del trayecto, que recorrerá el vencedor del raid al Brasil.

De Valparaíso, según comunicaciones llegadas a la Secretaría del Aero Club, vendrá una comisión de la colonia británica, que tan entusiastamente ha aplaudido al capitán Aracena por su hazaña, a tomar parte en el desfile.

Los vecinos de la comuna de La Granja, le ofrecerán un gran en las Cisternas.

En Los Andes, que será el primer pueblo chileno que pisará el aviador Aracena, se preparan grandes festejos y manifestaciones, encabezados por el Gobernador de esa ciudad señor Ricardo Chaparro y el Primer Alcalde señor César Pizarro.

El Aero Club de Chile, ha designado como su representante ante esa Comisión de Feistas, al señor Daniel A. Peña.

Probablemente la Comisión designada para recibir y darle la bien venida, al valiente piloto Aracena,
llegue hasta las Cu
misión será integrad
distas y redactores
diarios y revistas
miembros del Comit
militares que sean
la superiordiad aérea
Una escuadrilla de
litares escoltará des
al tren especial que
aviador Aracena has
El Comité volverá
Sábado próximo, a
en los salones del Aer
fanos 1062.

EL INGENIERO
ACOMPAÑO A

Hemos sido inform
encuentra en Santia
del Brasil el ingeni
señor Sheebrook que
Aracena en su raid
neiro.

Defuncion

Octubre 11.— Jorge
rez, de 76 años; Elcira
Elvira Sánchez, de
de 38; Ana Pacheco,
Jugaregui, de 75 Alej
de 19; Eleuterio Gut

"LA CHILENA"

La mejor Zapatería de Santiago

San Diego Esq. Avenida Matta

HORTAL Hnos.

EJERCITO Y ARMADA

LOS EJERCICIOS MILITARES DE AYER EN APOQUINDO

EL PRESIDENTE DE LA REPUBLICA, EL MINISTRO DE LA GUERRA Y ALTOS JEFES MILITARES ASISTEN A LA PRESENTACION DEL CURSO DE INFORMACIONES DE LA INFANTERIA

En acuerdo con los últimos adelantos de la ciencia moderna, se realizan los avances combinados de infantería y artillería

Los aviones no participan en los ejercicios por falta de bencina

El empleo de perros entre las líneas de combate

el campo militar de Apoquindo fectuó ayer en la mañana la última etapa de las demostraciones icas que viene haciendo el curso fantería al mando del mayor señor Vergara.

CURSO DE INFORMACIONES

Curso de Informaciones estaba puesto para los ejercicios por ficiales y cuatrocientos hombres ropa, tres baterías, de las cuales era de campaña, otra de montaña y la tercera de obuses. También a algunas ametralladoras del imiento Cazadores. da escuadra estaba a cargo de oficial, permaneciendo al lado de un árbitro que anotaba las de ncias para corregirlas.

EL CAMPO MILITAR DE APOQUINDO

las 9 de la mañana se reunían Apoquindo los oficiales de provin y los de toda la guarnición, altos s militares y los Adictos Milis.

n momento más tarde llegaba a llo el Presidente de la República quien venía acompañado por el r Ministro de la Guerra, el Prente de la Cámara de Diputados Pedro Rivas Vicuña, el Inspec General del Ejército señor Luis ha y el Jefe de la División, ge l señor Cabrera.

LA TAREA

rca de las 9 A. M. el señor gara reunió en círculo a toda la alidad y explicó la tarea que se a desarrollar.

Después de un combate en el o, el supuesto enemigo se encon a en los cerros de la cordillera tropa de infantería avanzaba a ar esas posiciones que eran muy iles de alcanzar."

gún orden del señor Vergara, taque a las posiciones del enemilo efectuaría la infantería, que protegida por su misma artia.

xplicó también que los avances arían de acuerdo con los adelande la táctica, en virtud de lo se debían mantener líneas esales de comunicación por medio eléfonos, hombres, perros amaesos para llevar mensajes, etc.

a infantería iría marcando por lo de voladores de luces a la arría sus avances para que fueran zando con los disparos y así evique los proyectiles alcanzaran a nfantería del mismo bando. En acto deberían intervenir dos planos de la Escuela de Aviación.

AVIONES NO SE PRESENTAN

n esos momentos la Escuela de ación avisa al campo militar que podían salir los aviones, debido falta de bencina.

LA TAREA

las 10 de la mañana se daba la en de fuego por medio de los tenos militares.

Instantes después se sintieron los cañonazos de la artillería que se encontraba en unas laderas vecinas. Las ametralladoras que se encontraban en puntos estratégicos, también rompieron el fuego.

Después de un vivo tiroteo, en el que se demostró la pericia de la artillería, se daba la orden de avanzar.

Los comandantes con sus escuadras cumplieron su cometido en forma que mereció aplausos.

Las columnas que avanzaban iban protegidas por la artillería, y aprovechaban los accidentes del campo para escurrirse por espacio de algunas cuadras.

Para marcar a la artillería la ubicación en que se encontraban, las alas de avance de trecho en trecho disparaban voladores de luces para dar aviso a la artillería.

A cada momento llegaban donde el Comandante perros amaestrados que venían de las líneas de avanzadas trayendo mensajes.

LA CRITICA

A las 11 y media de la mañana se daba orden de cesar el fuego y los oficiales se reunían para hacer la crítica del ejercicio.

Todos los presentes, tanto como el Presidente de la República, Ministro de Guerra y altos jefes, felicitaron calurosamente al mayor Vergara por la brillante presentación de su curso.

LA ACTUACION DEL MAYOR VERGARA

Merece felicitaciones muy sinceras la actuación del señor Vergara.

Según hemos sido informados es la primera vez que se llevan a la práctica los conocimientos modernos, recogidos de las experiencias de la guerra europea.

BANQUETE EN LOS BAÑOS DE APOQUINDO

Terminados los ejercicios de la mañana se efectuó un banquete al que asistieron oficiales, los jefes del Ejército y oficialidad que concurrió al acto.

LOS EJERCICIOS DE LA TARDE

En la tarde se efectuaron otros ejercicios de pelotones. En seguida las tropas regresaron a la ciudad.

EN EL CLUB MILITAR

Los jefes y oficiales de la guarnición ofrecieron ayer en el Club Militar una lucida manifestación a los oficiales de provincias.

1. LOS ADICTOS MILITARES EXTRANJEROS.— 2. EL PRESIDENTE DE LA REPUBLICA A SU LLEGADA AL CAMPO MILITAR.— 3. AL TOS JEFES DEL EJERCITO DURANTE EL EJERCICIO

Realizamos Máquinas de Escribir de Ocasión

Bandera 333

15-O

LA OFICIALIDAD PRESENCIANDO EL EJERCICIO

EL PRESIDENTE DE LA REPUBLICA HABLA AL EJERCITO

Expresa su inquebrantable propósito de luchar por el progreso de nuestras instituciones armadas

Exhorta a la oficialidad y a la tropa al cumplimiento del deber y al fiel respeto de sus gloriosas tradiciones

Terminado el ejercicio militar de ayer, S E el Presidente de la República felicitó efusivamente al mayor Vergara, por el éxito del Curso de Informaciones, manifestando que aprovechaba la presencia de toda la oficialidad de la guarnición y de provincias para expresar sus ardientes votos en pro del mejoramiento de las instituciones armadas.

S. E. habría agregado que rendía un culto religioso a la paz, por cuanto consideraba que ella es el supremo y gran bien de los pueblos; pero deseaba aceptar la paz sobre la base del respeto a la dignidad nacional y a la integridad y derechos fundamentales de la República. Pero su pacifismo no significaba que acepte la desmembración o descuido del progreso y adelanto de las fuerzas armadas. Por el contrario, en los momentos actuales, estima un deber sagrado e ineludible como gobernante de trabajar incansablemente por el mejoramiento, progreso y desarrollo de las instituciones armadas.

Ellas representan las más gloriosas tradiciones de libertad e independencia de la República; representan también los más cruentos sacrificios en los desiertos y en los campos de batalla, donde siempre nos sonrió la victoria y ornaron coronas de laureles las frentes de millares de nuestros héroes.

Así como los árboles representan en el vigor y en la hermosura de su follaje la sanidad y la fuerza de sus raíces, así también los pueblos deben amar y respetar sus tradiciones para fundar sólidamente en ellas las aspiraciones nobles y generosas del progreso y adelanto del porvenir.

El Ejército moderno es también una prima de seguro para la paz, sobre la base de la justicia y del derecho.

Así como los organismos fuertes y vigorosos son reflexivos, prudentes y respetuosos, también los pueblos conscientes de sus fuerzas saben respetar y son respetados.

No es tampoco posible ver en las profundidades íntimas del porvenir, y la previsión y la prudencia aconsejan siempre a los gobernantes vivir prevenidos ante las aventualidades del futuro.

El Presidente se refiere en seguida a las publicaciones que vieron la luz en la Revista Chilena, y en las cuales aparece como es que, durante el curso del año 78 se hicieron grandes esfuerzos por el Gobierno para vender los blindados "Cochrane" y "Blanco Encalada", a fin de saldar un déficit de tres millones de pesos producido en la Hacienda Pública. A este respecto, dice: "¡Cuál habría sido la situación de nuestro país si la estrella que siempre preside su destino hubiera permitido encontrar el comprador que tan afanosamente se buscaba para aquellos barcos!"

El Presidente estima que ésta es una lección objetiva que jamás deben olvidar los gobernantes para no descuidar la eficiencia, progreso y adelanto de nuestras instituciones armadas, dentro de la prudencia que aconseja nuestro actual estado económico.

S. E. agrega que se ha hecho perfectamente cargo de las interesantes observaciones formuladas por el mayor señor Vergara y que estima que la evolución en todas las ramas de las actividades humanas es el más productivo impulsor del progreso. Las guerras precipitan las energías humanas en forma que se viven siglos en pocos años, transformando, debido al esfuerzo gigantesco que una guerra representa, todos los órdenes de las actividades humanas: material, moral e intelectualmente.

Es incuestionable que la gran guerra, felizmente terminada, ha introducido en todos los órdenes de cosas, grandes transformaciones y principalmente ha afectado a los métodos de guerra, por cuya razón estima indispensable encauzar las enseñanzas militares en las lecciones impuestas por la experiencia, y así atenderá con preferencia las observaciones recogidas en estas maniobras tan brillantemente ejecutadas, y por las cuales tributa sus elogios y felicitaciones, tanto a los jefes como a los oficiales y tropa que han tomado parte en ellas.

Terminó el Presidente de la República manifestando a la oficialidad allí reunida su inquebrantable propósito de velar durante su administración porque no sufriera ningún tropiezo el rápido desenvolvimiento de las instituciones armadas.

En seguida S. E. se dirigió a la tropa, que se encontraba allí reunida y la exhortó a seguir en el cumplimiento del deber, obediente a sus superiores, inquebrantable en su espíritu de sacrificio, que era una garantía para la defensa de la Patria y el sostenimiento de las instituciones fundamentales de la República, recordándoles que no olviden que son ellos los colosos defensores de una bandera que jamás sufrió una humillación y que espera no la sufrirá jamás mientras quede un chileno para batir al viento sus pliegues inmaculados.

LA ESCUELA DE CABALLERIA AL LLEGAR AL CAMPO MILITAR

LAS FIESTAS MILITARES ANUALES

SE CELEBRARAN EN LA CAPITAL EN LA PRIMERA QUINCENA DE ENERO

Como se sabe, desde 1915 la Marina organiza fiestas deportivas anuales, en los diferentes puntos de la República, con el objeto de allegar fondos para la Liga Marítima de Chile. En estas fiestas participa el Ejército.

El Gobierno, teniendo presente que es necesario repartir las utilidades instituciones, como también aprovechar los beneficios que de ellas se derivan para intensificar los vínculos de solidaridad que unen al Ejército y la Marina, ha dispuesto, por decreto de fecha de ayer que estos torneos se celebren en Santiago, tomando parte el Ejército y la Armada.

Estas fiestas se celebrarán en la primera quincena de Enero y su organización estará a cargo de la Comandancia en jefe de la II División.

Las utilidades que produzcan dichas fiestas serán destinadas parte a los fondos pro-Hospital Militar y el resto al fomento del atletismo en el Ejército.

ORDEN DE LA PLAZA SOBRE LA NOVENA DEL CARMEN

Ayer la Comandancia General de Armas ha dictado la siguiente orden de la Plaza de la Novena y procesión que en honor de la Virgen del Carmen se reza en el templo del Salvador:

"Con el objeto de solemnizar las fiestas que se realizan en el templo del Salvador en homenaje de la Virgen del Carmen, Patrona del Ejército y la Armada desde las 9 hasta las 10 y media A. M., y acompañar la procesión el día 15 a las 4.30 P. M., se dispone:

1) Desde mañana 12 hasta el Domingo 15 del presente a las 9.30 A. M., asistirán al templo del Salvador 25 hombres de tropa a cargo de un oficial de cada una de las unidades que a continuación se indican:

Jueves 12, Regimiento Buin;
Viernes 13, Regimiento Pudeto;
Sábado 14, Regimiento Tacna.
Domingo 15, Regimiento Maturana.

2) El Domingo 15 a las 4 P. M., deberán encontrarse con sus estandartes y bandas de músicos en los alrededores del citado templo en el sitio que les fije el jefe de las fuerzas las siguientes tropas de la guarnición:

Un Batallón del Regimiento Buin, una batería del Regimiento Tacna, una batería del Regimiento Maturana y un Escuadrón del Regimiento Cazadores.

3) Uniforme para las tropas que formen de parada.

4) Mandará estas fuerzas el comandante del Regimiento Buin, teniente coronel señor Olea, sirviéndole de ayudantes los que él designe.

Regimiento Caupolicán

Ha sido nombrado comandante del Regimiento Caupolicán el teniente coronel señor Lupercio Soriano.

Sobre ausencia de jefes de su guarnición

El Ministerio de la Guerra ha dispuesto que todo miembro del Ejército que aisladamente y por cualquier motivo se ausente de su guarnición, deberá llevar consigo el respectivo pasaporte o licencia que acredite su personalidad y el motivo que lo obliga a trasladarse a otra guarnición.

Agrega además la disposición ministerial que en los casos en que el traslado sea por cuenta fiscal, el pasaporte deberá indicar detalladamente los miembros de la familia del interesado que tienen derecho a pasajes y el equipaje que puede llevar de acuerdo con el Reglamento N.o 18.

Comandancia General de Armas de Valparaíso

El mayor señor Jorge Rodríguez Cañas ha sido destinado a la Comandancia General de Armas de Valparaíso.

COMANDANCIA DE ARMAS DE OSORNO. — El mayor señor Francisco Lopetegui prestará sus servicios en la Comandancia de Armas de Osorno.

REGIMIENTO CHORRILLOS. — Ha sido destinado al Regimiento Chorrillos el mayor señor Alejandro Pickering.

SECCION EXPERIMENTAL DE HIGIENE N.o 2. — Ha sido destinado a esta Sección el teniente 1.o señor Ricardo Schowen.

CURSO DE EQUITACION. — Ha sido destinado al Curso de Equitación de la Escuela de Caballería, el teniente señor Guillermo J. Prieto.

OFICINA GENERAL DE VESTUARIO Y EQUIPO. — Guarda-almacén de segunda de este oficina se ha nombrado al de 3.a clase señor Antonio Carvacho.

SE LES NECESITA. — En la Comandancia General de Armas se necesita al capitán en retiro, señor Fabián Barros; el teniente 1.o 1.o señor Carlos Armijo, mayor señor F. Contardo y los tenientes señores: J. Iturriaga y Oscar Prat, y al contador señor Oscar Araya.

BUSCANDO UN OBJETIVO

¿POR QUE LA AVIACION NO PARTICIPO EN EL EJERCICIO DE COMBATE?

¿POR QUE "LAS ULTIMAS NOTICIAS" DE "EL MERCURIO" LA HIZO APARECER PARTICIPANDO?

Como es de suponerse, ha sido muy lamentado en los círculos militares el hecho de que la aviación militar no participara en el interesante ejercicio de combate efectuado ayer por el Curso de Informaciones de Infantería que tan acertadamente dirige el mayor señor Vergara.

Esta circunstancia ha sido doblemente lamentada, pues se tenía conocimiento de la preponderante actuación que le iba a caber en el combate desarrollado en el campo militar de Apoquindo a nuestra arma de aviación; era en esta oportunidad que el mayor señor Vergara daría a conocer la participación que tiene en la guerra moderna la aviación, y, según teníamos conocimiento, había el propósito de demostrar la forma en que los diversos cuerpos en combate son, se puede decir, guiados por los aviones, que al mismo tiempo van dirigiendo el tiro de la artillería y proporcionando todos aquellos que pueden contribuir en forma poderosa al mejor resultado de los ataques de los cuerpos en lucha.

Deseando conocer la causa precisa del por qué la aviación no pudo participar en el importante ejercicio de tiro de combate desarrollado ayer, entrevistamos al coronel señor Monreal.

Este jefe nos expresó que, como se dijo en "Los Tiempos", los aviones que debieron concurrir ayer al campo militar de Apoquindo no lo pudieron efectuar por carecer la Escuela de la bencina necesaria para este objeto.

Nos agregó además que esto se debía a la falta absoluta de fondos en que se encontraba la Escuela, lo cual no le permitía adquirir este combustible.

¿A CUAL NOS QUEDAMOS?

Refiriéndose al tiro de combate, los diarios de la tarde de ayer dicen:

"Las Ultimas Noticias", después de manifestar que participó en el ejercicio de combate la aviación, agrega:

"Los pilotos aviadores ensayaron el lanzamiento de bombas con excelente resultado".

Por su parte, "Los Tiempos":

"En esta tarea, dijo el mayor, intervendrán dos aeroplanos de la Escuela de Aviación, que serán, como ustedes lo van a ver, poderosos auxiliares para las comunicaciones y observaciones que se necesitan...

¡No hay bencina!

En estos instantes un oficial interrumpe al mayor y en medio de la expectación de los concurrentes anuncia:—¡Mi mayor, avisan de la Escuela que no podrán venir aeroplanos porque no hay bencina!"

Ante el enigma que surgía de estas dos versiones periodísticas, optamos como era natural por dirigirnos a la Dirección de la Fuerza Aérea, donde tuvimos oportunidad de hablar sobre el particular con el coronel señor Monreal, quien nos manifestó lo que dejamos expuesto más arriba, o sea que la aviación no tuvo participación alguna en el tiro de combate por la falta de bencina.

Fiesta de la Raza

PARA CELEBRAR DIGNAMENTE ESTA GLORIOSA FECHA, LA

CASA MAZZARELLI

DELICIAS 847. — TELEFONO 5104

Pone a disposición de la laboriosa Colonia Española y de su distinguida clientela, un inmenso surtido de abarrotes, licores, conservas y fiambres preparados especialmente por la Casa. Entre otros, hay:

ANGULAS en aceite
BACALAO Noruego
BACALAO con espinas esp.
CALAMARES en su tinta.
ATUN en aceite
SARDINAS de varias marcas
ACEITUNAS españolas
PIMIENTOS Morrones
QUESOS Holandeses
QUESO Parmesano
CHORIZOS españoles
TALLARINES Quilpué
QUESITOS frescos de Tiltil
GALLINAS y pavos preparados
CABRITOS asados
CHOROS preparados
BUTIFARRAS
ALCACHOFAS frescas y cocidas.
ESPARRAGOS frescos y cocidos
COCOS, piñas, plátanos, etc. etc.

Serpentinas tricolores por mayor y menor

HOY PERMANECERA ABIERTO HASTA LAS 2 P. M.

NIÑOS! Pedid a vuestra Mamá

que os purguen con el Polvo Rogé, pues es el más agradable y seguro purgante que pueden procuraros, ya que tan refractarios sois a tomar medicinas. El uso del Polvo Rogé hace desaparecer, en efecto, el estreñimiento y su sabor agradabilísimo le hace el más a propósito para las mujeres y los niños. De aquí el que la Academia de Medicina de París no haya vacilado en aprobar este medicamento (honor que rara vez se acuerda), a fin de que sirva de garantía a los enfermos.

Viértase el contenido del frasco en media botella de agua. Para los niños, mitad del frasco. El polvo se disuelve por sí mismo a la media hora; después no hay sino que beber el líquido resultante. Si os ofreciesen tal o cual limonada purgante en lugar del Polvo Rogé, desconfiad del consejo: es interesado. En cambio, exigid sobre la envoltura encarnada del producto las señas del Laboratorio: Casa L. Frère, 19, rue Jacob, París.

De venta en todas las buenas formacias.

CRONICA POLICIAL

SE DESCUBRE EL MISTERIO QUE RODEABA A LAS FALSIFICACIONES DE BOLETOS DE LA SECCION DE APUESTAS MUTUAS DE LAS INSTITUCIONES HIPICAS

Un taller de imprenta y dos individuos que aparecen como los culpables caen en poder de la Sección de Seguridad

Cómo efectuaba sus robos el secretario del médico pedícuro Enrique Meyrovich

Y cómo el médico Meyrovich resulta ser también un pájaro de cuenta

Ingresan a la Cárcel los autores de la estafa de los catres

Se identifica al individuo atropellado por un tren entre las estaciones de Renca y Yungay

El servicio de rondas establecido por la Sección de Seguridad

Comentarios acerca de un incendio

EL INCENDIO DE LA CALLE 21 DE MAYO

¿QUE HABRA DE VERDAD EN LOS RUMORES QUE CIRCULAN?

A los más variados comentarios se está prestando en los círculos alejados a la justicia, el incendio ocurrido últimamente en la calle 21 de Mayo, en el negocio que giraba bajo la firma Jorge A. Selman y Cía.

Pertenecían a la firma comercial los señores Jorge A. Selman y Alberto Monroy y giraban, según escritura pública extendida en la Notaría Melo, con un capital de $ 40,000 aportados en dinero por cantidades iguales.

Pero las investigaciones manifiestan que en mercaderías ese negocio no tenía más allá de cinco o seis mil pesos.

Esas mismas investigaciones han descubierto que la firma Selman y Cía. tenía seguros por $ 130,000, divididos en la siguiente forma:

Northen....	$ 40,000
Crédito Regional.	30,000
Crédito Regional, 2.a póliza.	60,000
Total.	$ 130,000

La enorme cantidad de los seguros y la escasa en mercaderías es lo que ha dado lugar a estos comentarios, que no terminarán hasta que no se conozca el proceso que instruye el juez señor Soto Barriga.

La Sociedad fué legalizada el 22 de Diciembre de 1821 y su duración sería de dos años; pero el incendio puso fin a sus transacciones comerciales.

Se habla también insistentemente de que una conocida casa comercial de Valparaíso, en los últimos días de Setiembre, tenía conocimiento de que estos comerciantes preparaban un golpe y así lo manifestaron a una firma de Santiago, pidiendo informes. Esa carta la hemos tenido a nuestra vista.

Por otra parte, la justicia ya está en conocimiento de estos detalles.

LOS ROBOS DEL MEDICO PEDICURO MEYROVICH

RESULTA SER ENRIQUE DEL POZO ORELLA, CONOCIDO PAJARO DE CUENTAS

ENRIQUE DEL POZO ORELLA

La policía, desde hace poco, venía persiguiendo a un individuo que, haciéndose pasar de médico pedicuro, penetraba a las casas acompañado de otro sujeto que le servía de secretario, quien en un momento de descuido se apoderaba de cuanto objeto de valor encontraba a mano.

Ese médico se hacía llamar Enrique Meyrovich y se decía titulado en Europa y poseedor de varios diplomas y numerosos premios y recomendaciones.

Con estas certificaciones, las familias le franqueaban la entrada, y mientras el médico empezaba a operar, expresando los milagros de la ciencia que él conocía, su listo secretario recorría con la vista los diversos lugares del aposento.

Terminada a operación se retiraban el galeno y su secretario, contentos del resultado de sus trabajos. Naturalmente, que nunca faltaron joyas, objetos de valor de pequeñas dimensiones que iban derechamente al bolsillo del secretario.

Una vez que la Sección de Seguridad los individualizó, les echó el guante y resultó que el médico titulado en Europa era un verdadero pillastre llamado Enrique del Pozo Orella, pájaro de cuenta muy conocido.

Se descubre un valioso robo

En estos días, el Coronel de Ejército, señor Agustín Echeverría, fué víctima de un robo de objetos de arte de valor.

La primera inspectoría de la Sección de Seguridad, inició las investigaciones y logró recuperar los objetos y aprehender a los autores que resultaron ser Luis Salinas, Urbano y Bernardo Cornejo Flores.

Salinas es un ladrón muy conocido por el apodo "El Fósforo".

SOBRE EL ROBO DE ABRIGOS. —Se nos escribe:

"Señor Director de "La Nación". —Presente:

El diario "La Nación" y "Los Tiempos", de hoy, publican una información policial, con el título "El hombre de los abrigos robados", en el que se me culpa como un ladrón elegante que asistía a todas las reuniones sociales, teatros, filarmónicas, de donde saldría siempre con un abrigo bajo el brazo, sin entrar jamás con ellos.

La publicación se basa en un reclamo del señor Jorge Guzmán, a quien le habrían robado un abrigo, en una reunión social, hace 4 meses, en donde sucesivamente han venido culpando a varios amigos míos, sin haberles jamás probado el delito.

Por el hecho de haber asistido con estos amigos a un baile último, sin haberme llamado jamás a declarar, sacaron una orden de detención en contra mía.

Entre otras cosas, se dice que me habrían encontrado un boleto del abrigo del señor Guzmán, lo que es absurdo, porque este señor retiró el abrigo de la Agencia hace más de dos meses, como consta en el sumario respectivo; tampoco he hecho ninguna confesión en la Sección de Seguridad, y después de prestar declaración ante el Juez señor Villagra, se mandó avisar a mi casa para que pasaran a retirarme, siendo completamente falso que yo haya ingresado a la Cárcel.

Como en esto no se trata si no de una venganza personal de terceros, contra quienes se presentará mi abogado, y la justicia sabrá poner en claro las responsabilidad, le ruego dar cabida en las columnas de "La Nación" y de "Los Tiempos", a esta rectificación.

Al agradecerle al señor Director la publicación de la presente, que servirá para desvirtuar la mala atmósfera que se hayan formado mis compañeros de clases y amigos, le prometo llevarle un certificado del Juzgado respectivo, en que consta mi inocencia sobre las inculpaciones que se me hacen, en las publicaciones que han aparecido en las columnas de "La Nación" y de "Los Tiempos", lo que no he podido hacer hoy por estar ausente el señor Cruz, secretario del primer Juzgado.

Dándole las gracias por anticipado, lo saluda Atte. a usted S. S.— **Gonzalo Gómez Hurtado".**

COMO TRABAJABA UNA IMPRENTA MISTERIOSA EN LA FALSIFICACION DE BOLETOS DE APUESTAS MUTUAS DE LAS INSTITUCIONES HIPICAS

Todo un taller oculto, en una caja maleta, en el que no faltan prensas y toda clase de herramientas finas para la delicada impresión

La Sección de Seguridad aprehende a dos culpables y recoge los útiles

La falsificación se hacía desde hace dos años

Desde hace dos años, las instituciones hípicas estaban siendo objeto de estafas continuas en sus departamentos de apuestas mutuas.

Los investigaciones que se habían hecho alrededor de este complicado asunto no habían dado los resultados satisfactorios que los detectives

FERNANDO PAYA TORREGLOSA

esperaban de ellas, pues las personas que aparecían complicadas a primera vista, lograban descartarse.

SE INICIAN NUEVAS PESQUISAS

Sin embargo, el ayudante de la Sección de Seguridad señor David Finch, a cuya inteligente y tesonera labor se le debe el éxito de interesantes pesquisas, no desmayaba en sus trabajos que lo debían conducir al éxito.

Efectivamente, el señor Finch, después de pacientes pesquisas pudo dar con la clave de estas estafas.

UN EMPLEADO INFIEL DEL CLUB HIPICO

Según esas investigaciones, un empleado en las apuestas mutuas del Club Hípico, llamado Luis Torrealba Villota, en complicidad con Fernando Payá Torreglosa, eran los autores de este delito.

UNA IMPRENTA MISTERIOSA

En los alrededor del Club Hípico, Payá había instalado un taller minúsculo que contenía todas las herramienats necesarias para la impresión de los boletos de carrera. Todo ese taller se componía de una pequeña prensa de imprimir y de numerosas herramientas indispensables para efectuar un trabajo acabado. Una vez ejecutada esa labor el taller se quedaba en una caja maleta, la que podía trasladarse a cualquier punto, a fin de despistar a los curiosos.

En nuestro grabado aparece la prensa con esas herramientas. Allí no falta nada, cinceles, tipos, tintas, rodillos, papeles cortados, etc., etc. En un momento dado, el pequeño taller podía imprimir inmediatamente los boletos que se quisieran con las señales secretas con que aparecen los verdaderos.

COMO OPERABAN LOS COMPLICES

Pero, ¿cómo se obtenían esas señales secretas, dirá el lector?

Del modo más fácil. El empleado que aparece como cómplice en esta falsificación, pedía a cualquiera de sus colegas de la sección apuestas mutuas que le vendieran boletos para las últimas carreras, pues él tenía que ausentarse e iba a encargar que le jugaran.

Los empleados no tenían desconfianza en su compañero y le daban los boletos.

Entonces éste se retiraba y se iba donde Payá que lo esperaba en el local cercano con su imprenta guardada en una caja y le entregaba el original.

Payá fabricaba inmediatamente los boletos que eran iguales a los verdaderos.

LA HORA EN QUE COBRABAN LOS BOLETO FALSIFICADOS

Cuando se corría la última carrera, pues esos boletos se fabricaban en pocos momentos, ya que se contaba con los clisés necesarios, llegaba Payá y Torrealba y empezaban a cobrar ganadores y placés.

LUIS TORREALBA VILLOTA

Como eran personas conocidas nadie sospechaba de ellos. Y en esta forma fueron falsificando boletos no sólo del Club Hípico, sino también del Hipódromo Chile y del Sporting Club de Viña del Mar.

TODOS EN PODER DE LA SECCION

El detective señor Finch, logró aprehender a Torrealba, descubrió que la imprenta la tenían oculta en un solar cercano al Cerro San Cristóbal, la recogió y ayer a medio día detuvo a Payá.

Estos dos individuos, conjuntamente con el misterioso taller de imprenta serán puestos a disposición de la justicia.

EL TALLER AMBULANTE QUE SERVIA PARA LA FALSIFICACION DE LOS BOLETOS DEL CUB HIPICO

El proceso de los fletes ferroviarios

Ayer declararon numerosas personas en este proceso.

El comerciante don Orestes Perizoni, que había sido detenido en Los Andes, de orden del Ministro sumariante, señor Dueñas, prestó ayer una detenida declaración.

En vista de que no había méritos para su detención, fué puesto en libertad incondicional.

La estafa de los catres

El juez señor Villagra, que instruye el sumario contra Francisco Antonio Moreno, Enrique Mujica Luna y Enrique Lagréze Pérez, interrogó ayer detenidamente a estos individuos.

Momentos después los declaraba reos y los hacía ingresar a la Cárcel estrictamente incomunicados.

El último apeló de esta resolución del juez.

Se identifica a un muerto

En nuestra edición de ayer dimos cuenta que un tren había atropellado y muerto a un individuo entre las estaciones de Renca y Yungay.

La Oficina de Identificación ha descubierto que la víctima de este atropello se llamaba Pedro Labraña Soto, hijo de Manuel Labraña y de Sabina Soto.

Labraña había nacido en Rancagua y vivía en Santiago, en Carmen N.o 226.

Había prestado su servicio militar en el Regimiento Maturana.

CON UN HACHA. — Fué aprehendido Manuel González por agredir con un hacha a Manuel Jiménez, causándole lesiones graves.

Un informe pericial

El perito calígrafo señor Fabién Lobos Ordaya, entregó ayer al primer Juzgado del Crimen el informe pericial recaído en el proceso que se instruye por estafa a la Oficina de Geología y Minas del Ministerio de Industria y Obras Públicas.

70 LADRONES RECOGE AYER EN LA MADRUGADA LA SECCION DE SEGURIDAD

La Sección de Seguridad ha establecido un nuevo e importante servicio que está llamado a dar un excelente resultado.

Ese servicio es el de las rondas nocturnas, en el que toma parte todo el personal disponible de la Sección bajo la inmediata vigilancia del sub-comisario señor Maturana.

En la madrugada de hoy se inició una ronda extraordinaria, que duró hasta las 7 A. M. Esa ronda recorrió gran parte de la ciudad, especialmente los sitios donde operan los ladrones.

La ronda alcanzó un éxito halagador, pues se aprehendió a más de setenta delincuentes que a altas horas de la noche se encontraban en diversos sitios, preparando sus golpes.

Interrogados estos sujetos, y como no dieran explicaciones satisfactorias, eran remitidos inmediatamente a la Comisaría respectiva.

Estas recogidas periódicas de ladrones reconocidos, tienen por principal objetivo el de asegurar la tranquilidad de los barrios más amagados por los delincuentes y el de retener sujetos a éstos durante el mayor tiempo posible, a fin de que no puedan dedicarse al robo.

El proceso Covarr

En el día de ayer, los Vidal y Héctor Alarcón absueltos en primera este proceso, solicitaron bajo fianza, mientr cutoriado.

La petición fué enviada a fin de que dictamine.

CONCURSO

Llámase a concurso para proveer el puesto de jefe del Taller de Electricidad de la Maestranza del Ejército, con un sueldo anual de $ 7,200 y expectativas de casa.

El concurso tendrá lugar el día 3 de Noviembre y la hora se indicará en las bases que los interesados podrán retirar de la Ayudantía de la Inspección, diariamente de 9 a 11 A. M.

Av. PEDRO MONTT 1606

MAQUINAS
para limpiar y pulir
CUCHILLOS
encontrará en la
Casa Santiago Webb & Co.
ESTADO 156 - 170
Casilla 1767 — Teléf. Inglés 3176 - 3177

No sea Delgado; Aumente sus carnes; Calme sus nervios y desarrolle su constitución

GANE DE TRES A OCHO KILOS DE PESO EN CORTAS SEMANAS

Si desea usted dejar de pertenecer al número de los flacos, aumentar sus carnes, calmar sus nervios y desarrollar su constitución, vaya a la botica y compre un frasco de CARNOL (pastillas) y empiece a tomar 4 al día, una después de cada comida. A las pocas semanas usted mismo se sorprenderá de los resultados, pues habrá ganado usted un peso por lo menos de tres kilos y continuando el tratamiento alcanzará usted su peso normal, en proporción a su estatura. Las personas delgadas casi inspiran lástima por su delgadez y se contagian y enferman con mayor facilidad que las gruesas y robustas; de ahí el deseo de toda persona delgada de engordar y fortalecerse. No basta aumentar la alimentación para conseguir el aumento de carnes, sino que es indispensable asimilar lo que se come. Es bien sabido que la mayoría de los delgados comen más que las personas gruesas; pero, sin provecho, porque su organismo no está en condición de asimilar los alimentos que recibe. CARNOL, una pastilla con cada comida, sirve de agente asimilativo y forma el lazo de unión entre el comer y el engordar. Hombres y mujeres delgados que toman CARNOL con cada comida, pronto empiezan a notar sus buenos resultados y a menudo aumentan de uno a dos kilos cada semana. Si desea ser usted uno de estos hombres o mujeres, no pierda tiempo en tomar el CARNOL. Cómprelo en las farmacias. Depositarios: Daube y Cía., Santiago, Valparaíso, Concepción y Antofagasta.

La Defensa del Nitro - Ozo

El Doctor E. González H. publica anteayer en "El Diario Ilustrado", un artículo, encaminado a probar dos cosas: primera, que, siendo el salitre que se ve materia de composición variable, el específico Nitro-Ozona, que lo emplea, también una composición variable; y segunda, que los certificados de curaciones realizadas por dio en cantidad innumerable de casos, no son verdaderos.

Afirmar que el Nitrato de Sodio extraído del salitre, debe necesariamente sigo cualesquiera otras materias que éste contenga, es imaginarse que la elaboración cífico se hace en la misma forma que la masa con que se fabrica el pan, de tal si la harina contiene tierra, el pan también la contendrá. Pero todos los químicos céuticos saben que la preparación de un específico no es cosa tan vulgar y ordin la fabricación del pan, y nadie ignora que todo medicamento necesita de un cuerp en estado puro, tomándolo de la naturaleza, donde muy raramente se encuentra o extrayéndolo de la substancia mineral u orgánica donde se encuentra combinado en elemental, que yo no puedo suponer que el señor González H., que es médico, pued

Más bien, quiero creer que este caballero se figura que yo, que soy químico cincuenta años, que me he envejecido en el ejercicio de mi profesión, que estoy ela Nitro-Ozona durante treinta y ocho años, que tengo patentes de invención de preparaciones originales, no sé distinguir entre un salitre con tierra y un salitre puro.

Pero, cualesquiera que fueren las apreciaciones del señor González H., yo tendré ante la opinión de los técnicos y ante el buen sentido del público, que la igualdad del específico, sólo puede ser puesta en duda por medio de un análisis mismo específico. Este análisis ha sido hecho por la Sección de Química del Higiene, y este análisis es sustancialmente igual a la fórmula química conizo como medicamento.

Permítaseme, pues, decirle al señor González H., que ha sido víctima de suponer que el Nitro-Ozona se elabora "revolviendo el salitre" con todas las impu contenga, como quien lo arroja a la tierra para que la fertilice.

No, señor; del salitre se extraen los cuerpos que, en parte, sirven y son para el específico.

La segunda observación que hace el Doctor González H., se refiere a la los certificados de curaciones.

Es cierto que poseo miles de certificados. Pero hay uno que al Doctor consta que es falso. Este es el expedido por Don Alberto Raposo, a quien el Doctor declaró incurable y, ahora, vuelve a declararlo igualmente incurable. Precisame declaración es la que decidió a don Alberto Raposo a probar el Nitro-Ozona, y a carta que copio en seguida:

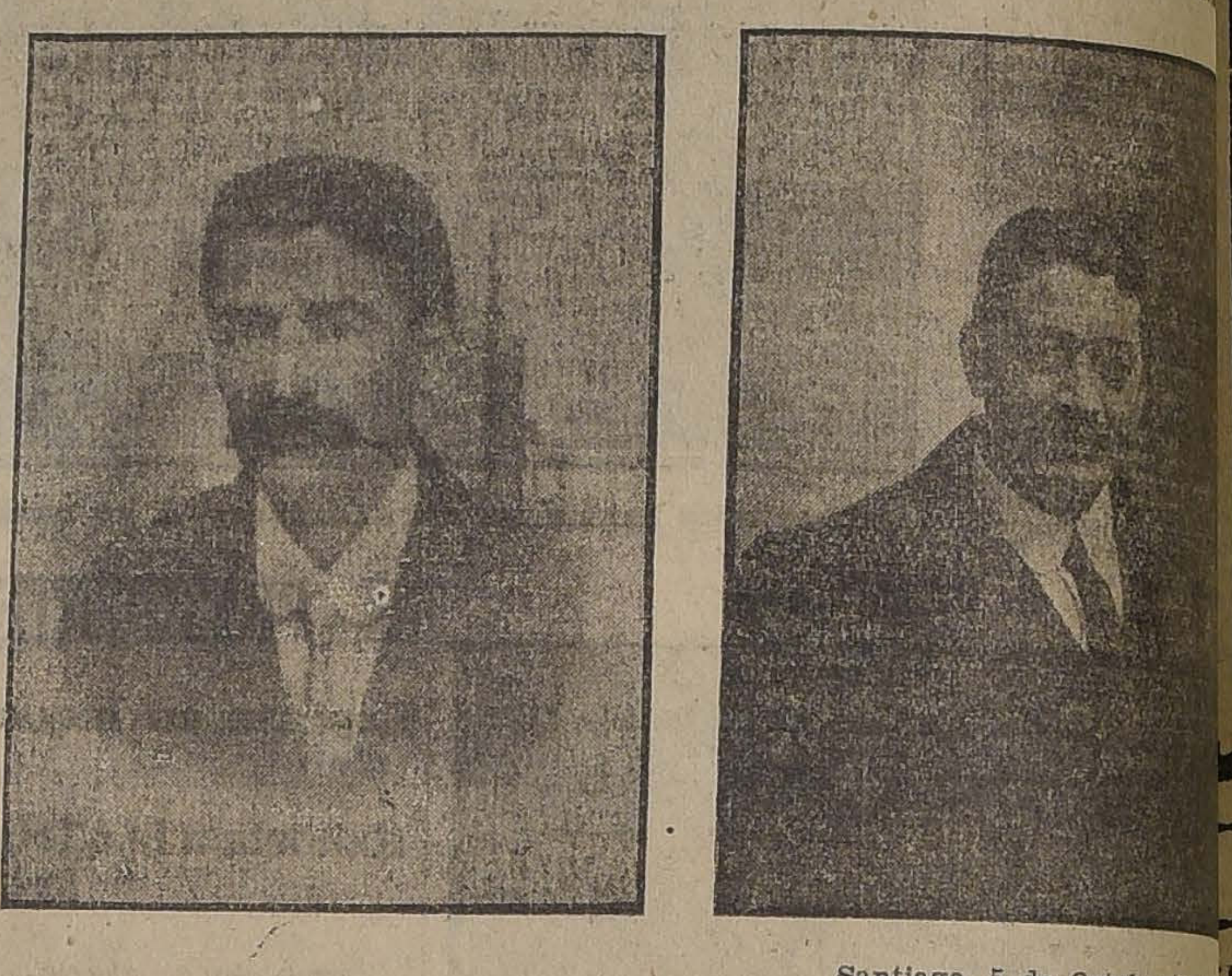

Santiago, 5 de Octubre de 19

Señor don
LUIS LOWE
Claras 149 —Casilla 83?

Muy señor mío:

No sería yo justo si no diera a Ud. una pública manifestación de gratitud, Ud. descubridor del único y verdadero remedio universal, que es el Nitro-Ozona, el ha dado la salud completa después de haber estado con un pie en la tumba, desahu los mejores médicos de Santiago. Con mi curación queda demostrado una vez más Nitro-Ozona ha sido, es y será el único remedio que puede aliviar los sufrimie nuestro prójimo.

A mediados del año 1914, me sentí atacado por fortísimos dolores tanto a nes como al hígado.

También sentía grandes palpitaciones al corazón, que me ahogaban. Notaba, que mi sistema nervioso se arruinaba cada día más. Me sentía tan decaído, que decir que estaba con un pie en la tumba. Consulté entonces al Doctor Leonidas Aguir me diagnosticó debilidad nerviosa. Me trató algún tiempo, pero no tuve resultado. Dr. Enrique González, del Hospital de San Vicente, y me hizo aplicar los rayos según este examen, una hipertrofia del corazón. También con resultado negativo. Me y tratar por los Dres. Salas y Rencoret, del Hospital de San Juan de Dios y Dr. A amigo me informó de las bondades del Nitro-Ozona, con el cual me puse en trata mediados del año 1917. A fines de ese año me hallaba completamente sano, como pued por los dos retratos que hago publicar. El primero de éstos, en el cual aparezco me lo hice tomar para dejar un recuerdo a mi familia.

Hasta el día de hoy mis dolencias no han tenido repetición.

Confío en que mi declaración servirá para que los enfermos desesperados y al asegurarse en sus propias personas de su bondad, lo adopten como el médico de

ALBERTO RAPOSO,

Presidente del Centro Cristóbal Colón de la Unión

Reproducción de la Revista Zig-Zag.—Santiago de Chile, Diciembre de 1918.

Que el señor Raposo goza de buena salud lo prueban los hechos que pueden probados por los que tengan ojos para ver. El enfermo incurable se siente bien, está vivir. ¿Quién lo ha mejorado? ¿Los que le hicieron perder toda esperanza en la Nitro-Ozona, que es el único remedio que toma?

A esto llama el Doctor González certificados falsos. ¿Soy yo quién ha inven enfermo? —No, puesto que él mismo ha sido tratado por el propio Doctor González quién ha inventado la declaración de agradecimientos y de gozo del enfermo que ha mediante el Nitro-Ozona? No, porque es el enfermo feliz de vivir quien la hace y la fir

¿Es falso o es una ilusión la mejoría de ese enfermo incurable? No, porque él bien, porque vive, a pesar de ser incurable, y vive en forma normal con todas gías vitales.

Compárense los dos retratos del señor Raposo... El uno representa al enfermo el Doctor González H., estimó que no tenía cura, y el otro, al enfermo mejorado por el Nitro-Ozona.

Pero el Doctor González cree sinceramente que el enfermo no ha podido sanar que éste tiene o tenía lesiones valvulares del corazón.

Contra esta creencia hay un hecho que está cantando la glorificación, o de un o del Nitro-Ozona; atribúyase a lo que se quiera, el caso es que el enfermo incurable lleno de vida activa, y aunque se crea que es una ilusión del enfermo, éste se y su vida se prolonga.

Aquí debería poner fin a este artículo, porque la cuestión que podría tener ter científico y que podría interesar a los enfermos, está agotada. Pero debo hacerme go de dos observaciones curiosas del Doctor González H., sobre las cuales llama la ción del público, porque a ello lo mueve un interés público.

Para el doctor González H., el precio a que se vende el específico es caro, y costar más barato, porque es elaborado en Chile.

Es cierto que el hecho de que el Nitro-Ozona sea elaborado en Chile tiene venientes gravísimos. Sus inventores se naturalizaron en Chile, descubrieron las desinfectantes, que ellos estiman prodigiosas y califican de universales en el sentido científico que tiene; han formado sus familias en Chile, aman a este país, a pesar de habría sido mucho más útil haber podido ser ingleses, rusos o chinos, para no tener conveniente de ser industriales chilenos.

En esto estoy de acuerdo con el Doctor González H. Es una insolencia que en Chile se elabore un específico bueno, aunque este específico esté sirviendo para dolencias y prolongar la vida de los enfermos declarados incurables.

De este inconveniente no se puede librar el Nitro-Ozona. Es efectivo que específico extranjero y, en consecuencia, que todos tenemos el deber de combatirlo. hacerle la guerra al remedio chileno, hay que extirpar a todo trance la plaga de dustria chilena.

Pero en la vida no todo es amargura. Asómbrese el Doctor González H. El Nitro tiene sus preconizadores y hay médicos que lo recomiendan, a pesar de ser médicos.

LUIS LOW

LOCAL

Extenso se arrienda lle Matucana para tiene vivienda. Con go.

Pormenores:
AVENIDA ESPAÑA

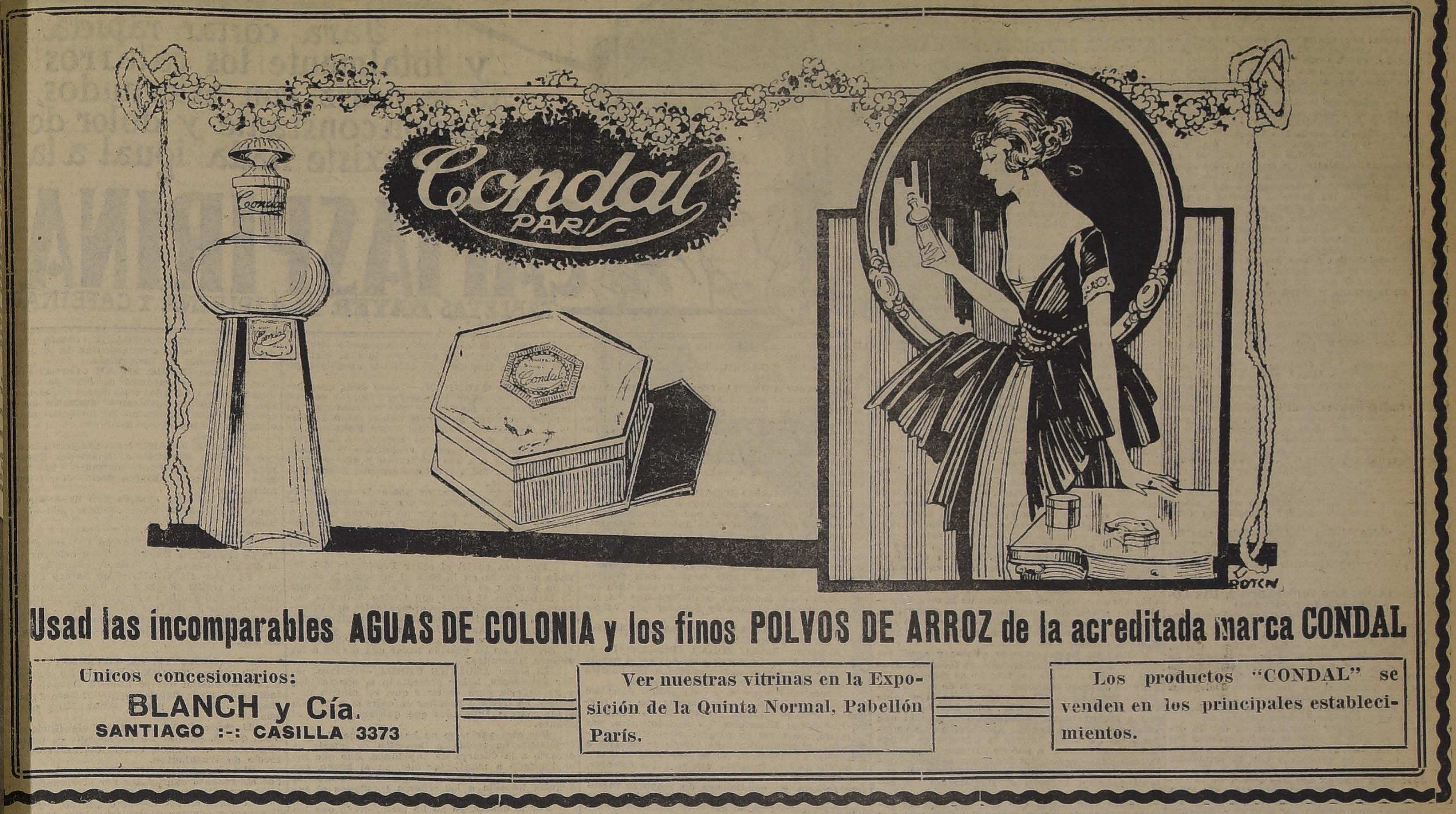

Usad las incomparables AGUAS DE COLONIA y los finos POLVOS DE ARROZ de la acreditada marca CONDAL

Unicos concesionarios:
BLANCH y Cía.
SANTIAGO :-: CASILLA 3373

Ver nuestras vitrinas en la Exposición de la Quinta Normal, Pabellón París.

Los productos "CONDAL" se venden en los principales establecimientos.

CONGRESO NACIONAL

CAMARA DE SENADORES

(VERSION OFICIAL)

Sesión 8.a extraordinaria en 11 de Octubre de 1922

ESIDENCIA DEL SEÑOR CLARO SOLAR
ASISTENCIA

Asistieron los señores Aguirre, Arancibia so. Barros Errázuriz, Briones Luco, Bulnes, ncha S. don Juan E., Concha don Luis E., henique, Edwards, Errázuriz Lazcano, Garn- n, Gatica, González Errázuriz, Huneeus, Le- ler Silva, Ochagavía, Opazo, Rivera, Silva rtés, Tocornal, Torrealba, Urrejola, Valdés, ñez, Zañartu don Enrique y don Héctor y los ñores Ministros del Interior y de Relaciones teriores, Culto y Colonización.

ACTA

Se leyó y aprobó el acta de la sesión erior.

CUENTA

Se dió cuenta:

1.o De un oficio en que el señor Ministro del erior expresa que no correspondiéndole a ese partamento la información solicitada, rela- a remitir al Senado los antecedentes sobre mbramiento de directores del ferrocarril trans- dino por Uspallata, ha remitido la referida ición al señor Ministro de Ferrocarriles.

Se mandó poner a disposición de los se- res Senadores.

2.o De un oficio de la Cámara de Diputados, que comunica que ha tenido a bien aceptar modificaciones del Senado en el proyecto que toriza a la Junta de Beneficencia de Iquique ra invertir una suma en la construcción de un bellón anexo al Hospital de esa ciudad.

Se mandó archivar.

3.o De la siguiente moción:

Honorable Senado:

Es sabido que la desorganización es el de- to que aqueja a nuestros organismos admi- strativos y que todo sacrificio que tienda a co- gir este mal, será siempre compensador.

Las policías comunales, encargadas princi- lmente del resguardo de la vida y hacienda de estros agricultores, padecen de una completa sorganización no sólo en lo que se refiere a unidad general que debe tener todo cuerpo licial, sino en su composición aislada, pues recen de todo régimen orgánico.

Es así como ese servicio adolece de defectos aves para el desempeño de sus deberes, tanto resguardo de la vida y propiedad como en la rsecución de los delitos.

Si todos los empleados de las policías co- unales dependen de mayorías municipales cam- antes, si en ellas se carece de normas para reciar la competencia y dar estabilidad al per- nal, se comprende que sólo por excepción ten- án alguna eficiencia.

La agricultura, nuestra principal fuente de queza estable, tiene derecho a exigir una preo- upación más efectiva en lo que se refiere a su rvicio policial.

El Cuerpo de Carabineros es el único servi- o policial que ha llevado la tranquilidad a das las regiones agrícolas en donde ha actuado, ues las policías de las comunas rurales son da día más deficientes en número y calidad.

En la actualidad no hay escuadrones en Con- pción, Bío-Bío, Arauco, Curicó, Linares, Maule la vigilancia de los campos sólo se hace allí r unas pocas parejas destacadas de las pro- ncias vecinas. Además, el servicio es deficiente r su número en Aconcagua, Valparaíso, Meli- lla y San Antonio, O'Higgins, Chillán, Cautín, a Unión y en la región Magallánica.

Hay sólo setecientas parejas para atender extensa región agrícola comprendida entre oncagua y Chiloé, pues las demás disponibles tán en los sectores industriales o en la Co- mandancia Central.

Si se crea un regimiento de tres escuadro- es de carabineros, en conformidad al anexo número 1, destinado exclusivamente a guarnecer región carbonífera (Coronel, Lota, Curanila- ue), a la cual no es conveniente llevar cuerpos Ejército, con la frecuencia que se acostumbra, o sólo se resguardaría debidamente la tran- uilidad de esa zona, sino que los carabineros ue residentes en forma accidental se distribui- en los campos de las provincias para servir la agricultura.

Los gastos obligados para sostener ese regi- miento para la zona carbonífera, como cuarteles, ancho, forraje, etc., serían de cargo a las com- añías carboníferas, que aceptarían como hoy, e buen grado, y en forma permanente esta coo- eración a la tranquilidad de su propia industria.

Para la organización de este nuevo regi- miento, o sea, para la adquisición de equipo, ves- uario, atalaje, ganado, etc., habría que hacer gasto de una sola vez en la forma que se dica en el anexo número 2.

Con el mérito de los antecedentes expuestos ne permito proponer a la consideración del Ho- orable Senado, el siguiente

PROYECTO DE LEY:

Artículo 1.o Auméntase el Cuerpo de Carabi- eros en la siguiente dotación de jefes y oficia- es, suboficiales y tropa con los sueldos que fija os de su grado, la ley número 3547, de 10 de tiembre de 1920:

1	Mayor.
3	Capitanes.
7	Tenientes primeros.
9	Tenientes segundos.
1	Cirujano segundo.
1	Contador segundo.
1	Veterinario segundo.
3	Sargentos primeros.
3	Vice-sargentos primeros.
18	Sargentos segundos.
18	Cabos primeros.
18	Cabos segundos.
300	Carabineros.

Artículo 2.o Autorízase a S. E. el Presidente de la República para invertir hasta la suma de $ 320,000 para atender a los gastos que demande la organización de las nuevas unidades que se formen con el aumento de dotación consultado en la presente ley.

Santiago, 11 de Octubre de 1922.—**P. Aguirre Cerda.**

Pasó a la Comisión de Gobierno y Elecciones.

4.o De una solicitud de don Juan de Dios Morandé, en que pide la aprobación del nuevo contrato que ha celebrado con la Municipalidad de la comuna de Yungay, a fin de que rija por veinticinco años más la concesión que le permite el uso y goce de ciertas calles para el servicios y explotación del ferrocarril que ha construído en esa comuna.

Pasó a la Comisión de Gobierno y Elecciones.

SESIONES ESPECIALES PARA LA DISCUSION DEL PROTOCOLO

El señor CLARO SOLAR (Presidente).—Deseo manifestar al Senado que no se han acordado sesiones para los días Viernes y Sábado de la presente semana. Como el día de mañana es festivo convendría tomar ahora ese acuerdo, a fin de continuar el debate sobre el Protocolo de Washington.

El señor CLARO LASTARRIA (Ministro de Relaciones Exteriores).—He venido a la presente sesión, señor Presidente, precisamente para pedir al Honorable Senado que se sirva acordar celebrar algunas sesiones especiales para continuar la discusión del Protocolo de Washington.

El Honorable Senado ha manifestado en diversas ocasiones su propósito de despachar cuanto antes este negocio, que tiene, como lo saben Sus Señorías, un plazo fijo para su aprobación. Es de esperar, pues, que el Congreso le preste consideración preferente.

Y aún cuando el día de mañana es día festivo, como acaba de recordarlo el señor Presidente, me parece que existen consideraciones de un orden superior que aconsejan ocuparse, aún en este día, de un asunto tan grave y urgente como es la discusión del Protocolo.

Por estas consideraciones me permito hacer indicación para celebrar sesión de dos y media a siete y media de la tarde el día de mañana 12 de Octubre; además celebrar sesiones los días Viernes y Sábado de diez y media a doce de la mañana, sin perjuicio de acordar también sesiones para la tarde de estos mismos días.

El señor CLARO SOLAR (Presidente).—Debo advertir al Honorable Senado que hace pocos momentos tuve una entrevista en esta Cámara con el señor Ministro Plenipotenciario de España, quien me manifestó su deseo de que los Honorables Senadores que han recibido invitación de la Legación de España se dignaran asistir a las fiestas con las cuales se conmemora el aniversario del 12 de Octubre.

El señor Ministro de España ha venido especialmente al Congreso con este objeto y me pidió que transmitiera personalmente su invitación al Te-Deum que se celebrará mañana en la Basílica de la Merced y a la recepción que se celebrará en la tarde en la Legación.

El señor GATICA.—Sería mejor que acordáramos sesión los Viernes y Sábado de 10 a 12 de la mañana, en vez de la sesión de mañana Jueves.

El señor CLARO SOLAR (Presidente).—En discusión las indicaciones del señor Ministro.

El señor BARROS ERRAZURIZ.—No recarguemos las sesiones del Senado con sesiones en días feriados.

El señor GATICA.—Si no son bastante las sesiones matinales, se podrían celebrar sesiones nocturnas.

El señor ZAÑARTU (don Enrique).—Voy a decir muy pocas palabras.

Yo creía, señor Presidente, que la indicación del señor Ministro iba a tener unánime aceptación. Se puede ser partidario o adversario del Protocolo; se puede votarlo a favor o en contra; pero lo que no se puede permitir que suceda es que la discusión se alargue indefinidamente.

Tomen en cuenta mis Honorables colegas, que la Cámara de Diputados tiene igual derecho que el Senado para estudiar y discutir ampliamente el Protocolo, y que la fecha para terminar estos debates es el 20 del presente mes.

Entretanto el Senado ha dispuesto de dos o tres meses para discutir este asunto y aun cuando sólo faltan nueve días para el término del plazo queremos ocupar cuatro o cinco en continuar deliberando. En esta forma no vamos a dejar a la otra Cámara sino unos pocos días para que ella pueda deliberar a su vez.

Hay en esto una cuestión de patriotismo; y, dada la gravedad de este negocio, estimo que el Senado no puede desprenderse de la responsabilidad que caería sobre él retardando su pronunciamiento sobre el Protocolo.

Con esta actitud nos exponemos a que esta cuestión quede irresoluta, en silencio, sin que el país sepa por qué ha quedado detenido un negocio de tanta importancia como este.

Yo, por mi parte, tengo sobre este asunto mi opinión formada, pero respecto las opiniones de los demás y, por lo tanto, deseo que se dé a la discusión todo el tiempo que sea necesario, a fin de que, terminado el debate se produzca la votación en que cada cual asume la parte de responsabilidad que le corresponde.

Así es que apoyo decididamente la indicación del señor Ministro, y creo que los señores Senadores, haciendo una excepción, porque se trata de un caso excepcional, vendrán puntualmente a las dos y media de la tarde de mañana, a fin de terminar cuanto antes este debate.

El señor TOCORNAL.—Yo creo que no quedan más de nueve días hábiles para que el Senado se pronuncie sobre el Protocolo de Washington.

Esta razón justifica ampliamente la indicación que ha formulado el señor Ministro de Relaciones Exteriores, y a mí me extraña que mis honorables colegas, que han manifestado excelente voluntad para acordar sesiones especiales y prolongadas para este asunto, se opongan ahora a la indicación del señor Ministro.

Como decía muy bien el honorable Senador por Concepción, señor Zañartu, la Cámara de Diputados también tiene amplio derecho para debatir este negocio con la extensión que juzgue conveniente, y tengo antecedentes para creer que hoy debe iniciarse en la otra Cámara un debate a fin de manifestar las mismas ideas que acaba de expresar el señor Senador por Concepción.

Si esta situación se prolonga, llegaremos indudablemente al 20 de Octubre y el Senado no se habrá pronunciado sobre el Protocolo. Yo pregunto a mis honorables colegas, ¿consideran que esto es un acto de cortesía para con el árbitro que espera una respuesta en día fijo y determinado? Nosotros estamos en el deber de decir sí o no respecto del Protocolo, pero despacharlo aceptando la responsabilidad que de su aprobación o rechazo pudiera derivarse.

Se ha firmado en Washington un compromiso, que debe ser sancionado por el Congreso antes del 20 del presente mes. ¿Estaríamos nosotros autorizados para prolongar este debate más allá de esa fecha? Nada lo justificaría.

Me parece que cualquiera resolución que adopte el Senado en el sentido de no dar todas las facilidades posibles para terminar oportunamente este debate, sería mal interpretado y considero que está lejos del ánimo de mis honorables colegas, prolongar indefinidamente una discusión que por el honor del país debe terminarse en los plazos acordados.

El señor BARROS ERRAZURIZ.—Yo voy a votar en contra de la indicación que ha formulado el señor Ministro de Relaciones Exteriores para que celebremos sesión mañana Jueves. Y no porque no esté dispuesto a hacer todos los sacrificios posibles para que este debate termine cuanto antes, pues hartas pruebas hemos dado de nuestra buena voluntad, si no porque considero natural y hasta necesario que descansemos los días festivos.

Hemos estado asistiendo a sesiones diarias, hasta las siete y media, y ayer estuvimos aquí el día entero. Es menester, pues, que, siquiera respetemos los días feriados, a fin de que tengamos algún descanso los Senadores y los empleados de la Cámara. Esto es sin perjuicio de que en los días de trabajo se acuerden las sesiones que se quiera.

Convengo en que es urgente que este debate termine pronto. Hay Senadores, sin embargo, que todavía no han hecho uso de la palabra en él; yo, por ejemplo, aún no he podido manifestar mi manera de pensar en este asunto.

El señor TOCORNAL.—Mayor razón para sesionar con más frecuencia.

El señor BARROS ERRAZURIZ.—Yo no rehuyo ningún trabajo, honorable Senador; pero, no se pida que sesionemos en los días feriados, respetémoslos. Los días feriados son para descansar, y el de mañana está establecido por ley de la República. No es manera de honrar la fecha de mañana encerrándonos aquí todo el día. Por esto, yo votaré en contra de esta indicación como de cualquiera otra análoga.

Reconozco que es este un debate de importancia y que requiere mucha atención de nuestra parte. Yo respeto la opinión de los demás, y pienso dar la mía con tranquilidad; pero, no establezcamos apremios, no festinemos el debate. A la Cámara de Diputados le tocará a su turno ocuparse del Protocolo sin necesidad de echar mano de estos medios.

Agradecería, pues, que no se insistiera en esta indicación.

El señor HUNEEUS.—Yo creo que en presencia de la situación excepcionalísima de este debate, no cabe hacer distinción entre días feriados y ordinarios. Por mi parte, no la hago, ni de horas, sea que se trate de la mañana, de la tarde o de la noche. Votaré todas las indicaciones que se formulen para celebrar sesiones, absolutamente todas.

Quiero, sí, hacer notar una circunstancia que aleja, y hasta cierto punto prohibe el hacer cargos de ninguna especie al Senado por la situación en que hoy día se encuentra el Protocolo. No ha habido ninguna sesión solicitada por el Gobierno que no haya sido aceptada por nosotros, ni se ha dejado de dar número jamás para esas sesiones. Además, creo que ningún señor Senador ha abusado de su derecho en el uso de la palabra para que pudiera llegar a insinuarse la idea de que el Senado no hubiera concurrido con toda asiduidad, con todo el patriotismo y el celo requeridos al estudio y al pronunciamiento sobre este trascendental negocio.

AUMENTO DE DOTACION DEL CUERPO DE CARABINEROS

El señor AGUIRRE CERDA.—Voy a decir dos palabras sobre otros asuntos.

Primeramente, deseo solicitar que se incluya en la versión de la sesión un proyecto que he presentado para aumentar la dotación del Cuerpo de Carabineros.

ASISTENCIA DE LOS DIPUTADOS A LAS COMISIONES DEL SENADO

El señor AGUIRRE CERDA.—En segundo lugar, deseo saber si es efectivo que ayer se ordenó impedir la entrada de los Diputados a la sesión que celebraba en este recinto la Comisión de Relaciones Exteriores, y quién dió esa orden.

El señor CLARO SOLAR (Presidente).—En el día de ayer, la Comisión de Relaciones era la que sesionaba en esta Sala. Y a fin de que tuviera completa libertad y fuera una verdadera sesión de Comisión, no se dió puerta franca a los honorables Diputados.

Consultado acerca de si esa sesión debía considerarse como sesión del Senado o simplemente de la Comisión, contesté que no era sesión del Senado, sino únicamente de la Comisión de Relaciones Exteriores.

El señor AGUIRRE CERDA.— Yo lamento, señor Presidente, la determinación que se tomó y no creo que con ella, estemos dentro de la cortesía que debe existir y ha existido siempre entre ambas Cámaras, al no permitir la entrada a la Sala a numerosos Diputados que tenían deseos de asistir a la reunión, tanto más cuanto que, al constituirnos en sesión secreta se permitió la entrada a la Sala a los Diputados que manifestaron deseos de oír las impugnaciones que se harían a las opiniones manifestadas por los señores Delegados de Chile a las Conferencias de Washington, mientras se impidió oir sus explicaciones. Estimo, que ese no ha sido un procedimiento gentil ni prudente para con la Cámara de Diputados, y que nos exponemos a que esa Corporación adopte un temperamento semejante respecto del Senado.

Sobre este particular he oído protestas ácres, y que yo considero justificadas, de numerosos Diputados que se han sentido ofendidos por la actitud asumida por el Senado respecto de ellos al no permitírseles venir a la Sala donde los señores Delegados harían la exposición de los antecedentes del Protocolo suscrito en Washington.

A mi juicio, un procedimiento de la naturaleza del adoptado ayer, no puede basarse en derechos, en el Reglamento ni en ley alguna, sino que ha debido procederse dentro de la cortesía que siempre se han guardado ambas Cámaras mutuamente, en el sentido de que los miembros de una Cámara puedan oir las discusiones que se efectúan en la otra, tanto más cuanto que nunca se ha producido un desacuerdo, ni la menor desinteligencia que haya podido dar motivo para restringir ese derecho en la forma adoptada ayer.

He querido decir estas palabras a fin de dejar establecido mi modo de pensar sobre el particular.

INSTITUTO COMERCIAL DE ANTOFAGASTA

El señor ARANCIBIA LASO.— El Instituto Comercial de Antofagasta se encuentra, señor Presidente, en una situación desesperante y a punto de cerrar sus puertas, debido a que el

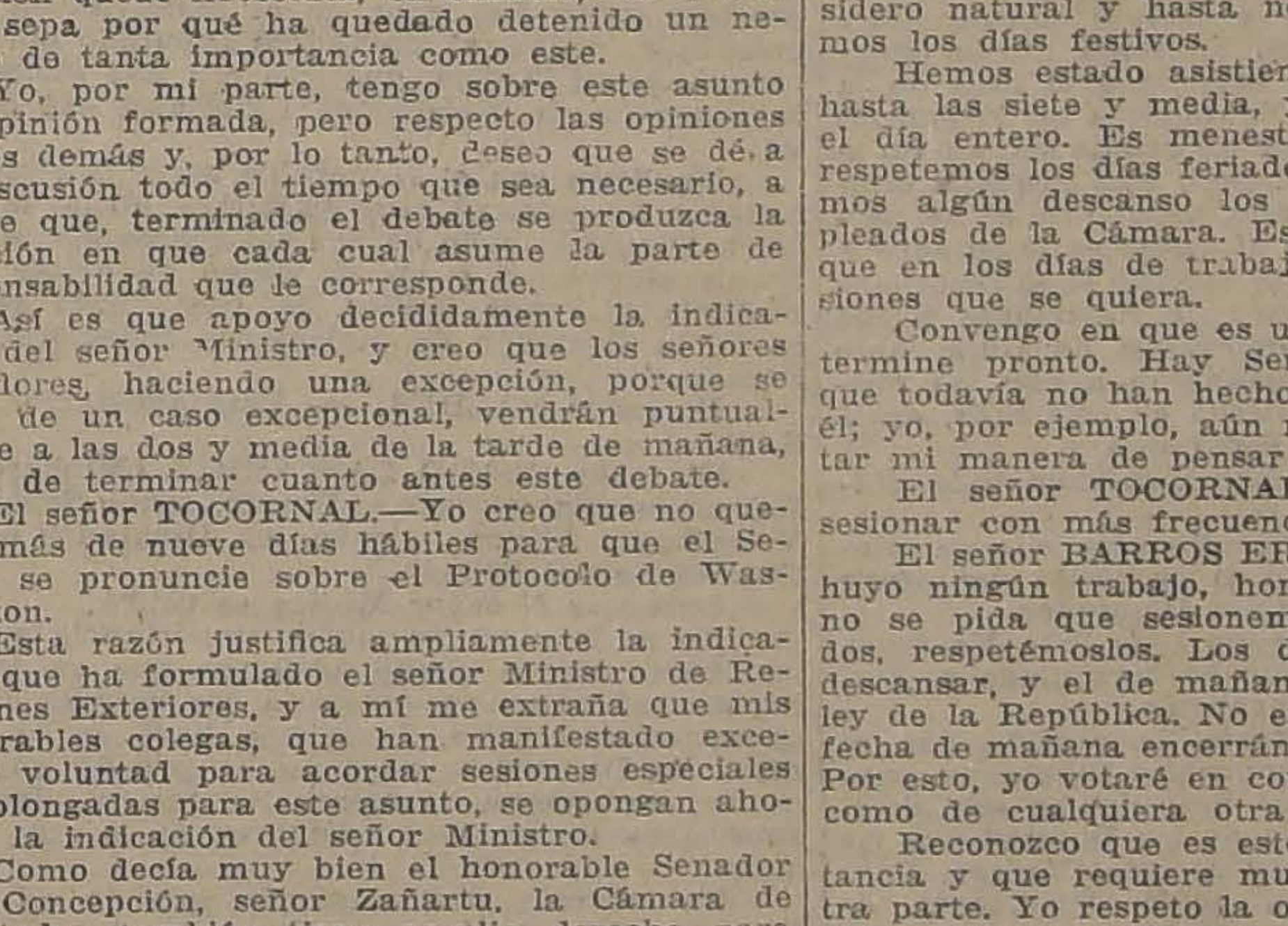

ODEOLA ODEON

Para las FIESTAS DE LA PRIMAVERA, que significa

JUVENTUD — ALEGRIA SANA

No hay nada más adecuado para amenizar las reuniones y tertulias de familia que una

"ODEOLA ODEON"

el instrumento de Música de Calidad suprema y de corte aristocrático. El conjunto del Arte y de la Técnica Alemana.

La JUVENTUD en estos días, CANTA, BAILA y se divierte en las Calles, Paseos, etc., celebre usted la "FIESTA de la PRIMAVERA" en su hogar con los suyos y con una

"ODEOLA ODEON"

Si no sabe bailar la "ODEOLA ODEON" le enseñará con los DISCOS de la "ODEONWERKE".

GRANDES FACILIDADES DE PAGO.

Augusto O. Bhöme

SANTIAGO, HUERFANOS 710, al llegar a Claras. — Casilla 1163

propietario de la casa en que funciona este establecimiento ha entablado juicio en contra del Fisco por no habérsele pagado el canon de arrendamiento.

En efecto, ese propietario ha solicitado la orden judicial correspondiente para retener los muebles del establecimiento, lo que acarreará, seguramente, su clausura.

El retardo habido en el pago del canon se debe, sin duda alguna, a que el señor Ministro de Hacienda no ha podido refrendar el decreto respectivo a causa de la situación de crisis porque atraviesa el Erario nacional, circunstancia que coloca a ese establecimiento en la penosa situación que me he permitido indicar.

Además, por el mismo motivo no ha sido posible cancelar sus sueldos a los porteros del establecimiento, circunstancia que los tiene sumidos en una situación de miseria espantosa.

Creo que esta falta de pago de los sueldos de los porteros de los liceos es general en todo el país.

Envió a la Mesa, para que el señor Secretario se sirva dar lectura, el telegrama que ha tenido a bien remitirme el Director del Instituto Comercial de Antofagasta, en el cual se deja constancia del hecho a que me he referido.

Espero que el señor Ministro de Hacienda se habrá de imponer de mis observaciones por la versión de la prensa, y habrá de arbitrar las medidas necesarias para que no se clausure, por falta de pago de los cánones de arrendamientos, ese establecimiento de instrucción, lo que traería las molestias y perturbaciones consiguientes:

El señor SECRETARIO.— El telegrama dice así:

"Antofagasta, 9 de Octubre de 1922.— Señor Senador Héctor Arancibia Laso.— Santiago.— Juzgado decretó desahucio arrendamiento edificio Instituto pedido propietario lanzamiento fuerza pública con retención mobiliario. Nueve Setiembre decretóse pago arrendamineto, pero decreto retenido. Agradecería obtener darle curso. Propietario exige también pago diferencias cánones anteriores adeudados que podrán imputarse imprevistos partida 12. Antecedentes están Ministerio. Si esto no obtiénese hay expectativa próxima semana estar en la calle. Ruégole también obtener gastos variables Instituto, entre los cuales está sueldo portero impago nueve meses, haciéndose imposible atender necesidades establecimiento".

El Sr. ARANCIBIA LASO.—Esto significa que si el Fisco no paga los cánones adeudados por el arriendo del local donde funciona el Instituto Comercial, el establecimiento deberá ser cerrado.

ASISTENCIA DE LOS DIPUTADOS A LAS COMISIONES DEL SENADO

El Sr. BARROS ERRAZURIZ.—Deseo, señor Presidente, decir unas pocas palabras a propósito de la queja formulada por el honorable Senador por Concepción, señor Aguirre Cerda, relativa a la orden dada por el Sr. Presidente, de no permitir la entrada de los señores Diputados a la reunión en comité del Senado, verificada ayer, con la asistencia de los señores Delegados a las Conferencias de Washington.

Debo hacer presente que por mi parte he oído iguales quejas de los señores Diputados.

Creo que el señor Presidente, al dar la orden de no permitir la entrada de los señores Diputados al comité, no solamente no tiene culpa alguna sino que ha procedido con la prudencia y corrección con que procede siempre S. S.

La reunión aludida fué una sesión de la Comisión de Relaciones Exteriores para oír una exposición de los señores Delegados, y no ha sido costumbre que asistan los señores Diputados a las sesiones de nuestras Comisiones.

La costumbre ha sido generalmente de que a las sesiones secretas de la Cámara de Diputados puedan asistir los honorables Senadores, y que a las sesiones secretas de esta alta corporación, puedan concurrir también los honorables Diputados, pero no a las reuniones de las Comisiones de esta Cámara.

El señor Presidente, respetando esa costumbre, dió esa orden, pero en ningún caso ha tenido la intención de ofender o molestar a los honorables Diputados.

De manera que ruego al señor Senador por Concepción que no formule cargos en contra de nuestro dignísimo Presidente que, como acabo de decirlo, no ha pretendido, en ningún momento, molestar a los honorables Diputados.

El Sr. AGUIRRE CERDA.—Advierto a S. S. que si los funcionarios públicos son llamados a las reuniones de las comisiones y los señores Diputados asisten a nuestras sesiones secretas, con mayor razón podrían estos últimos asistir a las reuniones de las Comisiones.

El Sr. ECHEÑIQUE.—Yo no he visto una sola vez que los señores Diputados asistan a las reuniones de las Comisiones del Senado.

El Sr. AGUIRRE CERDA.—Pero asisten a las sesiones secretas del H. Senado, como nosotros asistimos a las sesiones secretas que ellos celebran. Además, cada vez que necesitamos algún dato o antecedente, concurrimos a las comisiones para pedirlo o para imponernos de él, sin que jamás se haya negado una cosa semejante.

El Sr. ECHEÑIQUE.—Repito que, a las comisiones del Senado, jamás han asistido los señores Diputados.

El Sr. AGUIRRE CERDA.—Pero tienen perfecto derecho para hacerlo; la cortesía y la reciprocidad así lo exigen.

El Sr. BARROS ERRAZURIZ.— Podrán existir razones de cortesía, señor Senador, pero no de derecho.

El Sr. AGUIRRE CERDA.—El derecho que hemos tenido siempre, señor Senador, para asistir a las sesiones secretas de la Cámara de Diputados, sin que exista para ello una disposición reglamentaria.

El Sr. BARROS ERRAZURIZ.—Pero la costumbre lo ha establecido así.

El Sr. CLARO SOLAR (Presidente).—Existe un acuerdo del Senado respecto a que los señores Diputados pueden asistir a las sesiones secretas del Senado.

El Sr. AGUIRRE CERDA.—Pero, mientras tanto, ese acuerdo no se conocía en ese alcance.

El Sr. RIVERA.—Deseo, por mi parte, decir también dos palabras sobre este incidente.

Yo creo, en realidad, que no ha habido por parte de nadie, mucho menos por parte del H. Presidente del Senado, en quien yo, como el H. Senador por Llanquihue, reconozco sus dotes de cortesía y gentileza, el propósito de inferir una descortesía a la H. C. de D., o a sus miembros. Si he pedido la palabra es simplemente para recordar una circunstancia relacionada con este incidente: Ayer, cuando estábamos reunidos preparándonos para escuchar a los señores Delegados, se presentó en esta sala un señor Diputado y preguntó: ¿Podemos asistir a estas reuniones con los Delegados? Y uno de los señores Ministros, presente en la sala, le dijo: nó; esta es sesión de la Comisión de Relaciones Exteriores del Senado.

Quería dar este dato para que se vea que no ha habido ni el más ligero propósito de mortificar a ningún señor Diputado, sino una especie de inteligencia tácita en el sentido de que los señores Diputados no tienen acceso a las Comisiones permanentes de la Cámara. No ha habido aquí, pues, ninguna intención(mucho menos, como lo significaba el H. Senador por Concepción, la de privar a los señores Diputados de oír la exposición de los señores Delegados, o la de no permitirles que hagan uso del perfecto derecho que tienen de concurrir a las sesiones de esta Cámara.

El señor AGUIRRE CERDA.—Pero, el hecho es que no pudieron entrar.

El señor RIVERA. — Por eso le recuerdo este incidente promovido por uno de los señores Ministros.

El señor AGUIRRE CERDA. — Perdóneme el Honorable Senador: querría entonces decir que alcanzarían a ese Honorable Ministro las observaciones que he formulado.

El señor RIVERA. — No le alcanzarían, y reivindico para el señor Ministro una razón de cortesía. El señor Ministro lo entendió así, y debo declararlo, yo también lo entendí de la misma manera, aunque quiero guardar toda deferencia a los señores Diputados, y afirmé las palabras del señor Ministro diciendo: sí, esta es sesión, de la Comisión.

Es cierto que si los señores Diputados hubieran acudido al señor presidente de la Comisión de Relaciones o al presidente del Senado, a formular una consulta sobre el particular, y se nos hubiera pedido nuestro juicio, indudablemente que habríamos dicho que vinieran aquí.

El señor CLARO SOLAR (Presidente). — La presidencia de la Comisión la tenía el Honorable Presidente de ella.

El señor AGUIRRE CERDA. — Pero, al venir los señores Diputados, la guardia los detuvo.

El señor TORREALBA. — Voy a referirme también al incidente que se acaba de promover.

He oído las quejas de que se ha hecho eco aquí el Honorable Senador por Concepción, y a mí me han parecido justificadas. Es ésta la primera vez que yo he tenido noticias de que la guardia de la Cámara haya recibido orden de detener en su paso a los señores Diputados en el recinto del Congreso.

Este es un caso bochornoso sobre el cual he oído varias quejas de miembros de la otra Cámara, que protestaban, porque según es costumbre, asistían a las sesiones secretas en que se ha tratado la cuestión internacional, y ayer se les prohibió la entrada a este recinto.

Esto no había ocurrido nunca; y a mí me parece que valdría la pena que se tomaran algunas medidas a fin de que esto no se repitiera. He visto en muchas ocasiones a varios de mis Honorables colegas en las sesiones de la Honorable Cámara de Diputados. Hay, además, una disposición reglamentaria de aquella corporación que establece que cuando en la aprobación de un proyecto de ley tenga interés la Cámara de Diputados, puede enviar a uno de sus miembros a esta Sala para explicar los fundamentos que ha tenido para prestarle su aprobación. Entiendo que igual práctica consulta el Reglamento del Senado.

Todo ésto indica que hay disposiciones reglamentarias de ambas ramas del Congreso que contemplan el espíritu de cortesía que deben guardarse ambas Cámaras entre sí.

En la sesión última de la Comisión Mixta, y por la citación que se repartió a los miembros del Senado, supieron algunos Honorables Diputados que se celebraría esta reunión, en la cual se encontrarían presentes nuestros Delegados a las Conferencias de Washington. Era lógico que desearan los señores Diputados concurrir a esta sesión; puesto que dada la escasez del tiempo que falta para la aprobación del protocolo, se desea conocer cuanto antes todos sus antecedentes para andar más ligero.

Por esta misma causa, hubiera sido más atinado haber permitido a los miembros de la otra Cámara escuchar a los Delegados, porque de otra manera es probable que la Honorable Cámara de Diputados se vea obligada a llamar a su seno a los señores Delegados para hacerles repetir lo que dijeron en esta corporación.

Uno, pues, mis quejas, a la formulada por el Honorable Senador por Concepción, por esta falta de cortesía.

El señor GATICA. — Naturalmente, yo estimo que es una descortesía impedir la entrada a la Sala del Senado a los Honorables Diputados que venían a presenciar el debate secreto sobre la cuestión internacional. También puede acontecer que se impida la entrada a la Sala de la Honorable Cámara de Diputados a los miembros del Senado que deseen oír un debate secreto en la otra rama del Congreso; pero esta pequeña tempestad que se ha levantado, porque no se ha permitido la entrada a los Honorables Diputados a esta Sala, pudiera haberse evitado si se recordara que el Honorable Ministro de Relaciones puede invitar a los señores delegados de Chile ante las Conferencias de Washington a dar las mismas explicaciones que dieron en esta Sala, en la Honorable Cámara de Diputados.

De esta manera se habrá salvado toda dificultad.

El señor HUNEEUS.—Yo creo que en ningún momento ha habido el propósito de inferir un agravio a los Honorables Diputados.

El señor CONCHA (don Luis E.)—Yo deseo unir mi protesta a la que ha formulado el Honorable Senador por Concepción.

Me parece bien extraña la medida que se ha tomado contra los Honorables Diputados, aunque se diga que no hay precedentes establecidos sobre la concurrencia de los Diputados a las sesiones de las Comisiones de esta Cámara. Pero en este caso se trataba, señor Presidente, de ahorrar tiempo a los miembros de la otra Cámara para que, concurriendo a nuestras reuniones, pudieran imponerse de los antecedentes del Protocolo sin tener que recurrir a una nueva exposición de esos mismos antecedentes.

Me llama especialmente la atención la orden expresa que se dió a la guardia de impedir el acceso a la sala a los Diputados y por esta circunstancia me parece que en este asunto ha habido algo premeditado, para evitar que los Diputados oyeran las explicaciones de los señores Delegados.

El señor ECHENIQUE.—¡Cómo se le ocurre, señor Senador!

El señor CONCHA (don Luis E.)—Se me ocurre esto por que lo acontecido ayer no tiene precedente; los Diputados tienen tanto derecho como nosotros para oír las explicaciones del señor Ministro y me parece inaudito cerrar el paso con la guardia a los parlamentarios.

Termino, señor Presidente, consignando mi protesta por esta orden que se dió a la guardia para no permitir la entrada a este recinto, a los señores Diputados.

El señor CLARO SOLAR (Presidente).—Deseo dar una nueva explicación a los Honorables Senadores por Santiago y por Concepción, que han unido su protesta a la anteriormente manifestada por el Honorable señor Aguirre Cerda.

Hace un momento manifesté con toda claridad que la reunión de ayer no era una sesión del Senado sino de su Comisión de Relaciones Exteriores. El que habla llegó a esta reunión uno de los últimos de modo que ni aun tuve conocimiento del incidente o diálogo que ha referido ahora el Honorable Senador por Valparaíso señor Rivera.

El señor RIVERA.—Efectivamente; Su Señoría no había llegado aún.

El señor CLARO SOLAR (Presidente).—Al entrar a la sala ví algunas personas en el pasillo y para evitar mayor aglomeración a las puertas de la sala dí orden de despejar el pasillo.

Consultado sobre si a esta sesión entraban los Diputados, dije que me parecía que no, porque se trataba de una reunión de la Comisión de Relaciones Exteriores del Senado; pero, por supuesto, sin tener en ningún momento, absolutamente, el pensamiento de inferir un agravio a los señores Diputados. No se hizo esto sino con el objeto de que la sesión que se iba a celebrar, con asistencia de los señores Delegados, pudiera desarrollarse en condiciones de mayores facilidades para los miembros de la Comisión y los Senadores asistentes.

Por lo demás, debo agregar, en vista de las palabras del Honorable Senador por Concepción, señor Concha, que no es un derecho ni de los Senadores asistir a las sesiones de la Cámara de Diputados, ni de los Diputados el asistir a las sesiones del Senado. Esto es, simplemente, cuestión de cortesía recíproca parlamentaria, y cuestión de costumbre, en virtud de un acuerdo especial tomado aquí en una época pasada, en que se trataba de si se admitía o no a una sesión secreta del Senado a los Diputados que pedían ser oídos, y a quienes se había negado la entrada a la Sala.

Creo que las explicaciones que he dado habrán de satisfacer a Sus Señorías, pues en esto no ha habido, absolutamente, el menor propósito de hacer un agravio a los señores Diputados, y la prueba es que inmediatamente después la sesión secreta estuvo muy concurrida de miembros de la otra Cámara.

El señor CLARO LASTARRIA (Ministro de Relaciones Exteriores).—Aludido por el Honorable Senador por Valparaíso, señor Rivera, voy a explicar un incidente al cual se le ha dado una importancia que no tiene.

Estábamos aquí tal vez seis señores Senadores y yo. Uno de los señores Senadores, sin poder precisar quién fué, dijo, en el momento en que entraba a la Sala el Honorable Diputado por Tarapacá, señor Mujica, que ésta era una sesión de la Comisión de Relaciones Exteriores del Senado.

Me ligan con el Honorable señor Mujica relaciones de amistad muy estrechas, no de Ministro a Diputado, sino de dos caballeros que se estiman altamente, y en mi deseo de evitar una molestia al señor Mujica, le dije: "Esta sesión es de la Comisión de Relaciones Exteriores del Senado."

El señor VALDES. — Este aquelarre, dijo S. S.

El señor CLARO LASTARRIA (Ministro de Relaciones Exteriores).—Exacto, señor Senador. Y agregué: "Nunca vienen los Diputados a las Comisiones del Senado."

Entonces el señor Mujica se retiró.

Yo no le atribuyo mayor importancia a este incidente, porque puedo anticipar que así como rogué al Senado que oyera a los señores Delegados en esta Sala, lo mismo haré en la Cámara de Diputados; pero no ha pasado por mi mente, en ningún momento, la menor idea de agraviar a los señores miembros de la otra Cámara.

En mi vida parlamentaria, que no es corta, nunca he visto en una Comisión de una Cámara a los miembros de la otra Cámara.

Además, creía que teniendo esta reunión el carácter de sesión de la Comisión de Relaciones Exteriores únicamente, honrada con la presencia de la mayoría de los señores Senadores, querrían Sus Señorías tener la libertad de que gozan en las sesiones de las distintas Comisiones. Eso fué todo.

Lejos de mi ánimo, pues, hacer la menor ofensa a la Cámara de Diputados en el sentido que se ha dado a entender. Supondrán Sus Señorías que, siendo yo miembro de ella, mal podía tener la intención de inferirle agravio alguno.

El señor GARNHAM.—Deseo decir unas pocas palabras, señor Presidente, respecto de este incidente, para manifestar que no creo que, en ningún momento, ha podido haber, tanto de parte de Su Señoría, como del señor Presidente de la Comisión de Relaciones Exteriores, la intención de hacer un agravio y ofensa a la Cámara de Diputados o a sus miembros, y que lo sucedido se debe, única y exclusivamente, a una mala inteligencia.

En efecto, momentos antes de empezar la sesión de la Comisión, se dijo que posiblemente había conveniencia en que no tuvieran acceso a la Sala los señores Diputados que desearan asistir al debate, a fin de que los señores Senadores estuvieran en completa libertad para emitir sus opiniones.

Por otra parte, el señor Presidente del Senado no estaba en la Sala al empezar la sesión y Su Señoría se incorporó a ella cuando usaba de la palabra el señor don Carlos Aldunate haciendo la relación de los antecedentes del Protocolo, no existiendo, a mi juicio, razón alguna para la protesta que se ha formulado, desde el momento que, vuelvo a repetirlo, considero que Su Señoría no ha querido hacer una ofensa a los señores Diputados.

El señor AGUIRRE CERDA.—Celebro, señor Presidente, haber presentado la oportunidad a Su Señoría para declarar que, en ningún momento, ha querido prohibir la entrada a la Sala a los señores Diputados que quisieran asistir al debate.

Por otra parte, yo no he dicho que el señor Presidente ha tenido la intención de inferir un agravio a la Cámara de Diputados, sino que me he limitado a manifestar que, en el hecho, ese agravio existió, desde el momento en que la guardia impedía a los señores Diputados el acceso a la Sala, lo que es diferente.

Por lo demás, yo no he manifestado que los señores Diputados tengan derecho reglamentario para asistir a las reuniones de las diversas Comisiones del Senado, porque, si existiera ese derecho en virtud del Reglamento, habría habido un atropello o una falta contra el Reglamento, sino que me he referido a la falta de cortesía que importaba el procedimiento adoptado ayer, en oposición a nuestras prácticas, procedimiento que ha impedido a los señores Diputados oír las interesantes observaciones que hicieron los señores Delegados a la Conferencia de Washington.

El señor CLARO SOLAR (P
¿Algún señor Senador desea usar d
Terminados los incidentes.
El señor CLARO SOLAR (P
Como la indicación para celebrar
días Viernes y Sábado, a las horas
con el objeto de continuar la discu
tocolo de Washington, no ha mere
ción, la daré por aprobada.
Aprobada.
Pongo en votación la indicación
por el señor Ministro de Relaciones
para celebrar sesiones matinales
días, de diez y media a doce,
mismo objeto.
Si no se hace observación, da
bada la indicación para celebrar
tinales.
Aprobada.
En votación la indicación del
tro de Relaciones Exteriores para
el día de mañana a la hora de cos
El señor HUNEEUS.—Me par
que esta sesión se fije a la hora d
porque algunos señores Senadores
currir antes de las tres de la tarde.
Recogida la votación para ce
el Jueves, fué aprobada por veinti
tra seis.

DURANTE LA VOTACIÓ

El señor TORREALBA.—
otra oportunidad que se hubiera f
indicación, no la habría aceptado; p
razones invocadas por el señor
que sí.
El señor CONCHA (don Luis
Voto que sí, porque me parece qu
terminar cuanto antes con la discu
tocolo de Washington.
El señor AGUIRRE CERDA.—
por las razones expresadas por el H
nador por Concepción, señor Concha.
El señor GATICA.—Voto que s
dispuesto a aceptar cualquiera indi
formule para celebrar sesiones n
tiendo a ellas.
El señor ZAÑARTU (don En
que sí, estando dispuesto también
sesiones que insinúa el Honorable
Coquimbo, señor Gatica.
El señor CLARO SOLAR (P
Se suspende la sesión.
Se suspendió la sesión.
A segunda hora se constituyó
sesión secreta.

CAMARA DE DIPUTADOS

(VERSION OFICIAL)

Sesión 6a. extraordinaria en 11 de Octubre de 1922

PRESIDENCIA DEL SEÑOR RIVAS VICUÑA

Se abrió a las 4 hs. 14 mts. P. M. y asistieron los señores:

Adrián, Vicente
Azócar, Guillermo
Balmaceda T., Enrique
Bórquez P., Francisco
Briones Luco, Carlos
Bunster, José Onofre
Castro de, Carlos
Celis M., Víctor
Cordero A., Nicolás.
Correa Núñez, M. G.
Correa Bravo, A.
Correa Ramírez, Luis
Cruzat Vicuña, Manuel
Chanks, Oscar
Duhalde, Pedro
Durán, Domingo
Echavarría, José A.
Edwards Matte, Ismael
Escobar, Ernesto
Forster, Guillermo.
Guerra, Jorge Andrés
Gumucio, Rafael Luis
Gutiérrez, Artemio
Guzmán, Leonardo
Herrera Lira, J. R.
Jorquera, Francisco
Lois, Arturo H.
Marín Pinuer, Paulo
Maza, José
Medina, Remigio
Mena Larraín, Pedro
Menchaca Lira, Tomás
Montecinos, Arturo
Mujica, Horacio
Navarro Ocampo, Luis
Opazo Letelier, Pedro
Padilla, Miguel Angel
Pereira, Guillermo
Pereira, Ismael
Piwonka, Alfredo
Pouchucq, Roberto
Ramírez Frías, Tomás
Rodríguez Herrera, A.
Rojas M., Eulogio
Rosselot, Alejandro
Salas Romo, Luis
Sánchez Roberto
Serrano Arrieta, Luis
Sierra, Wenceslao
Silva Campo, Gustavo
Silva Sepúlveda, Matías
Tagle, Joaquín
Tizzoni Lucciano, E.
Urrejola, José F.
Urzúa Jaramillo, Oscar
Valencia, Absalón
Vega de la, Ramón
Vergara V., Aquiles
Videla, Ramón E.
Yrarrázaval Concha, E.
Yrarrázaval Larraín, J.

El señor Letelier (Ministro de Industria, Obras Públicas y Ferrocarriles), el Secretario señor Errázuriz Mac-kenna, y el Prosecretario, señor Echaurren Orrego.

El acta de la sesión 4.a, celebrada el 9 del actual, se declaró aprobada, por no haber merecido observación; el acta de la sesión 5.a, celebrada el día 10, quedó a disposición de los Ss. Ds.

Se dió cuenta:

De un oficio del Sr. Ministro de Ferrocarriles, con el que remite copia de una nota de la Empresa de los Ferrocarriles del Estado y de los antecedentes a que se refiere la misma nota, relacionados con el convenio de tráfico y kilometraje, celebrado entre dicha Empresa y el Ferrocarril de Concepción a Penco, que le fueron solicitados a petición del Sr. Urrejola.

TRANSMISION DEL MANDO EN LA REPUBLICA ARGENTINA

El señor RIVAS VICUÑA (Presidente).—Entrando a la hora de los incidentes, corresponde hacer uso de la palabra al H. D. por Santiago, Sr. Adrián.

Tiene la palabra S. S.

El señor PEREIRA (don Guillermo).—Pido la palabra, Sr. Presidente, con la venia del H. D. por Santiago. Voy a decir solamente dos...

El señor RIVAS VICUÑA (Presidente).—Con la venia de los Hs. Ds. inscritos y de la C., puede usar de la palabra S. S.

El señor DURAN.—Siempre que sea breve, porque nosotros necesitamos bastante tiempo para desarrollar nuestras observaciones.

El señor PEREIRA (don Guillermo).—El día de mañana, 12 de Octubre, se verificará en Buenos Aires, señor Presidente, la trasmisión del mando supremo de la República Argentina.

En esta solemne ceremonia republicana, el Excmo. Presidente Irigoyen se desprenderá de la banda que ha llevado durante seis años terciada a su pecho con honor y prestigio dentro y fuera de su patria, entregando a su digno sucesor, el Excmo. señor Alvear, esa misma insignia gloriosa que honraron antes Rivadavia, Mitre, Avellaneda y otros ilustres próceres argentinos.

El Gobierno de la República se ha apresurado ya a enviar una Embajada que represente a nuestro país, en tan solemne acto, llevando a la Nación amiga el saludo afectuoso y cordial de nuestra adhesión y simpatía.

Yo estimo que para nosotros, los representantes del pueblo, no debe ser indiferente el acto que va a desarrollarse mañana en la metrópoli argentina. Yo pienso que tenemos un deber especial que cumplir para con el Excmo. doctor Irigoyen, en el momento de descender del alto solio presidencial para retirarse a la vida priva-
da; al dejar la dirección de l
con tanto acierto dirigiera durante l
tempestad internacional que lo sor
rante su gobierno, en condiciones a
las que hubo de atravesar nuestro p
Dos notas culminantes de espe
significación para nosotros registra
tración del Presidente Irigoyen, q
nuestro reconocimiento y nuestra p
política de absoluta neutralidad du
flicto europeo, y su actitud leal y
nosotros en la Liga de las Naciones
Conferencias de Ginebra.
Con firmeza y vistas de verdade
mantuvo a su país dentro de la si
tral en que a ellos como a nosotros,
dió la guerra. Venciendo prejuicios
ficultades, afrontando antipatías y
dades, condujo la nave confiada a s
como el avesado piloto que librando e
jíos, la lleva con confianza y entera
abrigado y seguro.
Sin acuerdos previos, ambos Gob
dos de un mismo sentimiento; inspir
móviles patrióticos, conscientes de su
soberanos y de sus deberes, coincid
defensa de aquéllos y en el cumplim
tos, manteniendo y salvando en toda
dignidad de nuestra soberanía.
Así pudimos, unidos, en una polít
tos ni tratados, dar al mundo un noble
independencia y soberanía que nos h
bles y respetados.
Para ello se necesitó la unión
ambos países, de ambos Gobiernos d
de la América, pues habría sido im
neutralidad del uno sin la del otro.
Posteriormente, en la Liga de la
el Presidente Irigoyen, eficazmente
como siempre, por su distinguido M
Canciller Pueyrredón, otro leal amig
cooperó y ayudó eficazmente al triun
sis chilena, intrigada y combatida
allá por nuestros enemigos que prete
visión de tratados solemnemente sell
sangre de nuestros compatriotas y la
empeñada por los países interesados.
bierno hizo causa común con nosotros
nuestro derecho y oponiéndose a la r
tratados concluidos antes de la consti
Conferencia de Ginebra.
Una vez más, pues, como en los
tóricos de la independencia, marchamo
sosteniendo con la fuerza de la unión
principios y nuestras doctrinas. Una
unieron y estrecharon por encima de
las manos de ambos Gobiernos y pue
lo ostenta el símbolo de su escudo.
Tales son, entre otros muchos, Sr.
los motivos de gratitud, que tenemos p
Excmo. Sr. Irigoyen.
Es por esto, que en la víspera d
el poder, he creído hacerme eco del
de la Cámara y del país, para rendi
naje especial a ese gran amigo de Chi
dente Irigoyen.

Yo solicitaría el acuerdo de la C
que se enviara por intermedio de la M
encargaría de redactarlo, un telegram
manifieste nuestra especial adhesión y
su política internacional, en el día en
denará el mando supremo de su Patria.
El Sr. RIVAS VICUÑA (President
C. le parece, se procederá en la forma
dicado el H. D., por Quinchao, Sr. P
El Sr. CORREA BRAVO.—Sobre l
que también se enviará un telegrama
congratulación al Excmo. Sr. Alvear.
El Sr. CELIS—El H. D. por Osorno
pretado fielmente el pensamiento de l
también creo que se podía complement
posición del H. D. por Quinchao, con
insinuada por el H. Sr. Correa Bravo.
El Sr. CORREA BRAVO.—Lament
lo dicho antes que S. S., porque hab
mejor dicho...
El Sr. CELIS.—Al contrario: yo c
cho que lo haya dicho antes S. S....
El Sr. RIVAS VICUÑA (Preside
la C. le parece, se procederá en la for
indicado los Hs. Ds., por Quinchao y p
—Acordado.

PROTOCOLO DE WASHINGTO

Asistencia de los Diputados a los de
Senado

El Sr. MUJICA.—Pido la palabra, S
sidente, para referirme, con la venia d
Ds. inscritos, a un incidente ocurrido
ayer.
El Sr. RIVAS VICUÑA (Preside

Para cortar rápid
y totalmente los catarro
de la nariz, con estornudo
fluxión constante y dolor
cabeza, no existe nada igual a
CAFIASPIRIN
TABLETAS BAYER DE ASPIRINA Y CAFE

SANDALIAS

30-34 $ 10 - 26-29 $ 8.50 - 22-25 $ 7.50 - 18-21 $ 6.50

VENDEMOS POR MAYOR. ENTREGA INMEDIATA HASTA 5,000 PARES

CALZADO PARA CABALLEROS

El VIERNES 13 y SABADO 14, liquidamos por cuenta de una Fábrica, un gran lote al PRECIO UNICO DE .... $ 22

HAY:

BOTIN box calf negro y Garibaldi y con botones, cabritilla negro, gun metal y previl, box con paño, todos emplantillados a mano.

BANDERA 72 - Casa de Liquidaciones

nia de los Hs. Ds. inscritos y la de la C., usar de la palabra S. S.

El señor MUJICA.—La C. de Ds. ha sufri- n la persona de varios de sus miembros, un desaire, o por lo menos un acto que rta una falta a los principios de cordialidad normas de discreta cortesía que deben pre- las relaciones entre ambas ramas del Con- a que corresponden por igual las prerro- as y preeminencias de la representación po-

Varios y aún numerosos hemos sido los Ds. hemos seguido con muy asidua asistencia y particular interés y atención los debates del , sobre las negociaciones de Washington. e ellos, el D. por Tarapacá se ha creído es- lmente obligado a procurar penetrarse en lo le de cuestión que tan vitalmente interesa s todo y que tan especialmente interesa a los torios teatro de los sucesos que motivan la ión pendiente.

Por eso el D. que habla ha sido concurrente o a cuanta sesión del Senado se ha dedicado estra política internacional desde que tiene to en esta C.

Precisamente por haber sido uno de aque- cuyo criterio vacilaba, que comprendía y pe- las objeciones que se han hecho al acuerdo Washington, tanto como la gravedad de la ria sobre que el Congreso debe decir la úl- palabra, es que he seguido con todo el in- , con todo empeño, con toda la atención de facultades el debate del Senado para ilustrar conceptos, para completar mis conocimien- a fin de ponerme en aptitud de resolver en so conforme a los dictados de mi conciencia ta al servicio de la patria y con la mayor posible de antecedentes.

Persiguiendo tal propósito e impuesto de la Comisión de Relaciones del Senado, a pe- n del Gobierno, se reuniría por ayer en la de sesiones de ese Cuerpo para oír una ex- ión de nuestros Delegados Plenipotenciarios Washington, fuí ayer a dicha Sala, siendo ad- do que no se admitiría la asistencia de miem- de esta Cámara.

Yo me permito, con todo respeto, pero con energía, protestar de semejante acuerdo o sión, no porque ello vaya contra prescripción mentaria, sino por las circunstancias y ca- res del hecho.

Tal hecho consiste en que existiendo un tér- , fatal para que el Congreso, o sea ambas as del mismo, se pronuncien sobre el acuer- especto a la aprobación del Protocolo; el Se- de la República ha creído procedente tomar el tiempo necesario para un atento y mi- oso examen de la materia. Yo no desconoz- l derecho de ese Cuerpo para proceder con la cautela y reposo que crea útiles para el to de su juicio, pero estimo también que al que ese **derecho** hay un **deber** que surge de xistencia de un término fatal para las deci- s de ambas Cámaras sobre la materia. Hay a prescripción no escrita que impone al H. o restringir en tal forma el término dispo- para la C. de Ds. que la ponga en el caso no despachar su resolución en tiempo útil en despacharla sin estudio por el apremio del o.

Parte de este inconveniente se evitaba con onocimiento que los Ds. tomábamos de los tes del Senado, y por el contrario el incon- ente se agrava con la resolución objeto de protesta que nos impide seguir **en su inte- ad** el debate y antecedentes que producirán solución del Senado que deberá ser objeto del unciamiento de esta C. de Ds.

Se argüirá que el Senado puede rechazar o r la aprobación y que en su concepto la ges- termina allí, caso en que los Ds. nada tenmos que hacer, quedándonos como quien dice la lección aprendida.

Pero como esa resolución de rechazo no se producido, como es eventual que se produzca, atras ello no ocurra es necesario, es estric- ente necesario, que se arbitre un tempera- to para que en el evento de requerirse pro- ciamiento de esta Cámara, ese pronuncia- nto se pida con la oportunidad suficiente para no aparezca la C. de Ds., ya sea remisa en el plimiento de su deber de dar decisión opor- , ya sea en el caso de pronunciarse ligera- te.

Me veo, pues, en el caso de pedir al Sr. istro de Relaciones Exteriores que procure emplar en alguna forma ese derecho de esta interponiendo sus influencias y buenos ofi- ante el H. S. para que no se produzca la ación a que me he referido.

Espero que el Sr. Ministro de Industria, que presente, se habrá de servir transmitir mi ción al Sr. Ministro de Relaciones Exterio-

El señor LETELIER (Ministro de Industria, as Públicas y Ferrocarriles).—Con el mayor ado.

El señor MUJICA.—He creído necesario for- ar esta petición, en vista de lo ocurrido con sistencia de los Ds. a la referida sesión de iencia de los Delegados ante la Comisión del ado. Creo yo que si el debate de ese Cuer- no puede ser ampliamente seguido por los , que si el Senado pone restricciones a nues- presencia, que si cree que cuando hay caso esión de grave o de especial importancia, si en tales casos nuestra presencia está su- a calificación y que se nos rehuse, tenemos Ds. el derecho de pedir al H. S., por in- medio del Sr. Ministro, que nos procure un nino razonable para pronunciarnos a nuestra sobre el proyecto de acuerdo que pueda re- rnos.

En todo caso, Sr. Presidente, yo deploro que ncidente a que me he referido establezca un edente no deseable en materia de relacio- entre ambas ramas del Congreso. La expe- cia y la ciencia de los respetables políticos Senado, nada perderían con permitir a los inspirarse en ellas; no creo que la reserva da tener mayor fuerza de convicción que ellos factores.

El señor CORREA BRAVO.—Pido la pala- señor Presidente.

El señor LETELIER (Ministro de Industria, as Públicas y Ferrocarriles).—Pido la pala-

El señor ROJAS MERY.—Podría prorrogar- la primera hora, señor Presidente, por todo tiempo que ocupe este incidente.

El señor LETELIER (Ministro de Industria, as Públicas y Ferrocarriles).—Si el H. D. Osorno va a hablar sobre el incidente, no dría inconveniente para que lo hiciera antes yo.

El señor RIVAS VICUÑA (Presidente).— he oído al H. D. por Traiguén.

El señor ROJAS MERY.—Rogaba a S. S. solicitara el asentimiento de la C. para pro- gar la primera hora, por todo el tiempo que pe el incidente.

El señor CORREA BRAVO.—Señor Presi- te. . .

El señor RIVAS VICUÑA (Presidente).— rmítame H. D. El señor Ministro de Indus- había pedido la palabra

El señor CORREA BRAVO—Pero el señor nistro dice que si el D. por Osorno va a ha- r sobre este incidente, S. S. no tiene inconniente en que yo haga uso de la palabra pri- ro, en razón de que S. S. va a tratar otro nto distinto.

El señor LETELIER (Ministro de Industria, ras Públicas y Ferrocarriles).—Exacto.

El señor RIVAS VICUÑA (Presidente).— había oído las palabras del señor Ministro, rque en ese mismo momento el H. D. por Trai- én pedía a la Mesa que solicitara el asenti- ento de la C. para prorrogar la primera hora el tiempo que ocupe este incidente.

Si a la C. le parece, así se hará.

El señor CHANKS.—Me opongo.

El señor RIVAS VICUÑA (Presidente).— oposición. Puede usar de la palabra el H. D. Osorno.

El señor DURAN.— Permítame una pala- señor Presidente.

El señor RIVAS VICUÑA (Presidente).— con la palabra el H. D. por Osorno.

El señor DURAN.—Soy uno de los Ds. ins- tos y desearía darle al H. señor Correa Bra- muy especialmente, todas las facilidades ne- rias para que hiciera uso de la palabra en incidente, que considero de mucha impor- cia, pero, como también deseo hacer algu- s observaciones, que van a ser más o menos tensas, y para las cuales, seguramente, no me a alcanzar el tiempo en la sesión de hoy, y mo es muy difícil inscribirse, sobre todo para hombres poco afortunados en las rifas, pe- ía a la C. que acordara dejar inscritos, para próxima sesión, a los que lo estaban para la hoy, y no alcancen a usar de la palabra, ya teníamos un derecho adquirido.

Ruego al señor Presidente que solicite el ntimiento de la C. en el sentido que he in- do.

El señor RIVAS VICUÑA (Presidente).— a la C. le parece, podría procederse en la ma indicada por el H. D. por Temuco.

El señor CHANKS.—No hay acuerdo. señor sidente.

El señor RIVAS VICUÑA (Presidente).— ¿Se opone S S?

El señor CHANKS.—Sí, señor Presidente.

El señor RIVAS VICUÑA (Presidente).— Hay oposición.

El señor DURAN.— Agradezco mucho la cordialidad y benevolencia del H. D. por Ango.

El señor CHANKS.—Es la misma que gastan conmigo muchos Hs. Ds.

El señor DURAN.—En ningún caso puede hacer ese cargo S. S. al D. que habla.

El señor MAZA.—Creo que se podría tomar el temperamento de que cuando llegue el término de la primera hora, continúen los incidentes, pero dentro de la orden del día y por el mismo tiempo que ocupe este incidente. En esa forma, la orden del día sería computada para los efectos de la interpelación, y no habría necesidad de reemplazar esta sesión.

Además, si hubiera unanimidad, se podrían votar los Títulos que están pendientes del proyecto de impuesto a la renta.

El señor RIVAS VICUÑA (Presidente).— Entiendo que para esa petición ha habido oposición, H. D.

El señor CHANKS.—Sí, señor Presidente.

El señor RIVAS VICUÑA (Presidente).— Puede usar de la palabra el H. D. por Osorno.

El señor CORREA BRAVO.—Y a fin de no vulnerar el derecho de mis Hs. colegas que están inscritos, voy a hacerlo en forma muy breve.

Las observaciones que la C. ha oído a nuestro distinguido colega el H. D. por Tarapacá, me parece que necesitan una breve respuesta.

Sin duda que parte de las observaciones de nuestro H. colega, son muy fundamentadas, en cuanto se relacionan con la escasez o con la premura del plazo que se reserva a esta C. para tomar en consideración el importantísimo negocio que se relaciona con el Protocolo de Washington; pero no creo yo que nuestro H. colega tenga razón para censurar el procedimiento del H. Senado, que no ha permitido a miembros de esta C. la entrada a las deliberaciones de sus Comisiones.

El señor MUJICA.—¿Me permite una pequeña interrupción, S. S?

El señor CORREA BRAVO.—Con todo gusto, H. colega.

El señor MUJICA.—Yo no he censurado el procedimiento, H. colega; lo he deplorado.

El señor CORREA BRAVO. — Entonces, cambio la palabra "censurado" por "deplorado".

El señor MUJICA.—Y lo he deplorado en vista de que el tiempo angustiado de que dispondrá la C., aconsejaba al H. Senado no poner tropiezo a quienes hemos manifestado empeño por ilustrarnos y por adquirir en esa fuente de estudio que deben constituir sus debates, la versación necesaria para establecer nuestro juicio. Se nos priva de esa fuente de información y se nos restringe el tiempo disponible para suplirla.

El señor CORREA BRAVO.—Creo que hay derecho de deplorar cuando se le coarta a uno el ejercicio de un derecho o de una atribución; pero, en el caso actual, los Hs. Ds. no tenían derecho para concurrir a las deliberaciones que las Comisiones del H. Senado acuerden, sobre cualesquiera negocios sometidos a su conocimiento.

El señor BRIONES LUCO.—No se trataba de deliberar, H. D., sino de oír a los Delegados, para ilustrarse...

El señor EDWARDS MATTE (don Ismael). —Y si me permitiera una interrupción el H. D., yo haría una salvedad...

El señor CORREA BRAVO.— Con mucho gusto, H. colega, y ojalá me las hicieran de una vez todos los Hs. Ds. que deseen, a fin de poder, entonces, formular yo las observaciones que deseo hacer.

El señor EDWARDS MATTE (don Ismael.)—Pienso, H. D., que acaso el H. Senado, al adoptar ayer la política de privar a los miembros de esta C. de oír sus debates, lo hizo quizás atendiendo al criterio que el Gobierno tuvo en otra oportunidad en esta misma cuestión, cuando algunos Ds. le pidieron que quisiera ilustrarlos acerca del desarrollo de las Conferencias de Washington.

Yo recuerdo que en alguna oportunidad, en los pasillos de esta Sala me dirigí al señor Ministro de Relaciones Exteriores, a fin de solicitarle que diera a conocer en esta H. C. algunos pormenores de dichas conferencias. Pero el señor Ministro de Relaciones Exteriores de entonces me manifestó que sentía no poder acceder a lo que yo solicitaba porque, desgraciadamente, existían en la H. C. algunos señores Ds. que no inspiraban a S. S. confianza para dar a conocer en ella con absoluta claridad todos los antecedentes que el Gobierno tenía sobre esta negociación.

De modo que es muy posible que el H. Senado, acaso pensando en que algunos de estos Hs. Ds. que inspiraban desconfianza al Gobierno, pudieran concurrir a aquella sesión, haya tomado la determinación que se critica, espaldeándose, por decirlo así, en el criterio del propio Gobierno sobre la materia.

El señor MUJICA.—Sentiría mucho estar incluido entre los Hs. Ds. que no inspiran confianza al H. Senado.

El señor EDWARDS MATTE (don Ismael.)—Creo que todos los Hs. Ds. que se sientan en estos bancos tendrán el mismo sentimiento de S. S.; pero entre tanto, yo he debido exponer los hechos con la misma crudeza con que se desarrollaron.

Y debo agregar que la afirmación que he hecho no sólo fué oída por el D. que habla, sino también por muchos de mis Hs. colegas.

El señor LETELIER (Ministro de Industria, Obras Públicas y Ferrocarriles.)—Quiero decir dos palabras para dejar constancia de que la política que ha seguido el Gobierno en este caso, está contenida en el discurso programa que el señor Ministro del Interior pronunció al presentarse el Gabinete ante el Congreso, en el cual fijó la norma de conducta que se proponía seguir el Gobierno, basada en la unión de miras y de cooperación entre el Gobierno y el Congreso en este delicado asunto. De suerte que no atino a comprender cuál es el alcance de las observaciones formuladas por el H. D., después de las explícitas declaraciones del señor Ministro del Interior en el discurso programa a que me he referido.

El señor BRIONES LUCO.—Pero el señor Ministro de Relaciones Exteriores ha hecho otras declaraciones, según acabamos de oír al H. D. por Santiago, señor Edwards Matte, que yo estimo de mucha gravedad.

El señor LETELIER (Ministro de Industria, Obras Públicas y Ferrocarriles.)— No tengo conocimiento de que se hayan hecho semejantes declaraciones.

El señor BRIONES LUCO.—Y es necesario tener presente que estas cosas afectan directamente el prestigio de la Cámara.

El señor LETELIER (Ministro de Industria, Obras Públicas y Ferrocarriles.)—No he oído exactamente las afirmaciones que el H. D. por Santiago atribuye al señor Ministro de Relaciones Exteriores.

El señor CHANKS.—Sería conveniente, a mi juicio, que el H. D. por Santiago fuera más explícito al respecto, ya que las declaraciones que S. S. ha hecho son de un carácter tan grave.

El señor BUNSTER.—Pero el H. D. por Santiago se ha referido a un miembro del Gabinete pasado; no se ha referido a ningún Ministro del Gabinete actual.

El señor CHANKS.—El H. D. por Santiago está presente y podría por sí mismo esclarecer el punto.

El señor EDWARDS MATTE (don Ismael.)—Yo lamento, señor Presidente, no haber sabido con anterioridad que iba a producirse esta situación en la sesión de hoy de la H. C. Tenía la intención precisamente de provocar un debate sobre esta cuestión a fin de que la H. C. se pronunciara, o más bien dicho, esclareciera algunas dudas que existen acerca del problema internacional que actualmente nos ocupa.

En tal oportunidad quería yo justificar la reacción que notaba en esta C. en el sentido de interesarse por el problema internacional, que con tanto desinterés miró durante largo tiempo.

Quiero recordar solamente el trabajo ímprobo que tuvo que realizar el D. que habla para conseguir que la C. destinara siquiera dos o tres sesiones a estudiar las actas de las sesiones secretas destinadas a la Conferencia de Washington, que todavía estaban sin aprobarse.

Quiero todavía recordar a la C. que, en una oportunidad, recién llegado de uno de sus viajes al Norte el H. D. por Antofagasta, señor Guzmán, que había estudiado, con el talento y la acuciosidad que caracterizan su acción parlamentaria, el problema internacional pendiente, numerosos Ds., espaldeando, por decirlo así, la iniciativa del distinguido colega, pedimos una sesión secreta que debía verificarse de 10 a 11 de la mañana... Y llegamos a saber con sorpresa, señor Presidente— y creo que habrá 10 a 12 Ds. entre los que me escuchan, que pueden confirmar lo que digo— que algunos Ds. recibieron insinuación del señor Ministro de Relaciones Exteriores, para no dar número en esta sesión en que un D., previsoramente, procuraba un esclarecimiento de esta cuestión.

¿Cuál era la razón que inducía al señor Ministro a provocar el vacío en la Sala, a procurar, mejor dicho, echar sólo sobre sí mismo la responsabilidad exclusiva de esta cuestión? Era, a mi juicio, la que he dicho, la declaración que he manifestado a la C., haber oído de los propios labios del señor Ministro: no es posible dejar testimonio en la C., ni aún en las actas de las sesiones secretas, de una aseveración tal como la de que es imposible revelar en ella algunos de los secretos de la Cancillería.

Yo declaro, señor Presidente, que he oído personalmente al ex-Ministro de Relaciones Exteriores esta afirmación que he hecho.

El señor RIVAS VICUÑA.— Puede continuar el H. D. por Osorno, señor Correa Bravo.

El señor CORREA BRAVO.— Planteaba la cuestión en la forma insinuada por nuestro H. colega el señor D. por Santiago, cambia por completo el giro de las observaciones que yo iba a formular.

Yo concurro con S. S. en que envuelve una verdadera falta de respeto hacia la Cámara, siquiera suponer que haya uno sólo de sus miembros que pueda no guardar, en un momento dado, la lealtad, la reserva y el secreto que tiene la obligación de guardar, no sólo en virtud del juramento que prestan al incorporarse en esta Sala, sino por consideraciones a su propio y personal patriotismo.

Yo no puedo aceptar que quiera arrojarse la más leve sombra sobre mis colegas, como no podría aceptar que se arrojara sobre el más modesto de los miembros de esta H. C., cuál es el D. que habla.

Pero, señor Presidente, la cuestión planteada por el H. D. por Tarapacá no es ésta. A mi juicio, el H. colega ha protestado de que el H. Senado no haya recibido, no haya permitido la entrada de miembros de esta Cámara a las reuniones de una Comisión del H. Senado.

Hasta hoy ha sido práctica uniforme la de que el Senado como la C. de Ds. reciban a los miembros de una u otra rama del Congreso en cer la materia que se estaba debatiendo en el Senado no ha infringido esta regla, que es más bien de derecho consuetudinario, que de derecho escrito, porque no hay ninguna disposición legal, ni siquiera reglamentaria, que tal derecho sancione.

Pero de aquí a pretenderse por los Hs. Ds. tomar parte en las deliberaciones de la Alta C., o siquiera estar presentes en las deliberaciones de las Comisiones del Senado, me parece que hay distancia considerable. Tanto es así que los miembros de la C. de Ds. sólo concurren a las sesiones de Comisiones del H. Senado cuando se trata del funcionamiento de comisiones mixtas, formadas por Senadores y Ds.; pero nunca se ha pretendido antes de ahora, el que miembros de esta C. concurrieran a la Comisiones del Senado.

El señor MUJICA.— ¿Me permite una interrupción S. S.?

El señor CORREA BRAVO.— Con mucho gusto, H. D.

El señor MUJICA.— El honorable colega está argumentando contra lo que yo no he dicho; pues no he afirmado que los Hs. Ds. tengan derecho de asistir a las Comisiones del H. Senado. Por eso fué que dije que no estampaba mi protesta por haberse contravenido a un precedente escrito o consuetudinario sobre la materia, sino por la inconveniencia que derivaba de ese hecho, atendido el interés especial de conocer la materia que se estaba debatiendoe n el Senado y la premura del tiempo que se dejará a la Cámara de Diputados.

De modo que si el honorable colega va a demostrar que esto no va contra el derecho escrito o contra los precedentes o contra el derecho consuetudinario, soy el primero en reconocerlo. Lo único que he dicho, es que tratándose de una materia en que el tiempo apremia y en que habría conveniencia en facilitar el despacho de este asunto por parte de esta H. C., la exclusión de los miembros de ella es o importa hacerles perder la continuidad e integridad necesaria para formarse juicio del debate.

Esta actitud del H. Senado no es conveniente. Es un acto que revela falta de deferencia para con nosotros.

Es muy diversa, pues, la cuestión que yo he planteado de la que ha planteado S. S.

S. S. ha tratado de demostrar que no tenemos derecho que hacer valer allá; pero yo no he pretendido hacer valer derecho alguno. Lo único que he querido es dejar bien en claro esta falta de deferencia a que estaba obligado el Senado para con nosotros por la situación especial en que nos pone la demora de ese Alto Cuerpo en el despacho de su resolución.

El señor ROJAS MERY.— Yo también concuerdo con el H. señor Correa Bravo en que no hay ninguna disposición escrita, tanto en el Reglamento del H. Senado como en el de la Cámara de Ds. que permita a los miembros de ésta o de la otra Cámara concurrir a las sesiones públicas o privadas del H. Senado o de la Cámara de Ds.

En esto estamos, como digo, de acuerdo; pero no estoy de acuerdo con S. S. cuando sostiene que no ha sido jamás práctica que los miembros de una Cámara puedan asistir a las reuniones de las Comisiones de la otra.

Es efectivo que S. S. es un viejo parlamentario. Yo no tengo la práctica parlamentaria del H. D., porque sólo es éste el primer período que pertenezco al Parlamento. Pero me he consultado con muchos Hs. Ds. que también son viejos parlamentarios, y me han asegurado que invariablemente se ha aceptado por ambas Cámaras que los miembros de una u otra de ellas, puedan concurrir a las sesiones de las Comisiones de la otra Cámara.

Y es natural, señor Presidente, que si los Dis. pueden asistir a las sesiones secretas del Senado, puedan con mayor razón asistir a las sesiones de sus comisiones.

Sé que ésta no ha sido sino una mera práctica de recíproca cortesía que hoy día desgraciadamente con la restricción que nos ha puesto el Senado de que no podemos concurrir a las sesiones de sus Comisiones, se ha quebrantado. Con la medida tomada por el H. Senado se quebranta, pues, una práctica de cordialidad y de armonía que siempre ha existido y que debe existir entre las dos ramas del Parlamento.

Sé positivamente que nosotros nos podemos protestar por que el Senado ha quebrantado esta vieja práctica; pero también sé que podemos lamentar que esto haya sucedido.

Por este motivo, yo me he permitido redactar un proyecto de acuerdo para que nosotros, por nuestra parte, acordemos abrir de par en par las puertas de nuestras sesiones públicas o privadas, tanto de las Comisiones como de la Cámara, a los miembros del H. Senado.

El H. Senado sabrá determinar si es conveniente establecer la reciprocidad que en este instante no existe.

Y es conveniente advertir, señor Presidente, que hasta ahora no había sido necesario tomar una medida semejante, en la forma estricta y terminante que se propone en el proyecto que he presentado. Voy a rogar al señor Secretario que se sirva dar lectura al proyecto de acuerdo que he presentado.

El señor PRO-SECRETARIO.— Dice el proyecto de acuerdo formulado por el H. señor Rojas Mery:

PROYECTO DE ACUERDO:

"La Cámara acuerda aceptar en sus sesiones públicas o privadas, y en las reuniones de sus Comisiones a los miembros de la H. Cámara de Senadores".—**E. Rojas Mery,** Diputado por Traiguén.

El señor RIVAS VICUÑA (Presidente). — En discusión el proyecto de acuerdo.

Puede continuar el H. D. por Osorno.

El señor CORREA BRAVO.— Señor Presidente; nunca es tarde para aprender. Yo no conozco caso alguno en que los miembros de la Cámara o del Senado hayan concurrido a las sesiones de las Comisiones de una u otra rama del Congreso, salvo el caso de las Comisiones Mixtas, que son formadas por Senadores y Ds., y cuyo nombramiento se acuerda, generalmente, para tratar asuntos de cierta entidad, cuya resolución conviene adelantar o uniformar. Pero, fuera de estos casos, yo no conozco ninguno, repito, en que a los miembros de esta Cámara les haya sido permtido entrar a las deliberaciones de las Comisiones del H. Senado.

Puede ser que algún caso haya ocurrido...

El señor DURAN.— Pero ¿qué justificación tendría—si me permite el H. D.—la negativa a que asistan a las deliberaciones del H. Senado o de sus Comisiones los miembros de la Cámara cuando las dos Cámaras son colegislativas? Si el Senado fuera el único que pudiera ocuparse de algunos asuntos podría tener justificación la negativa a que concurrieran, ya sea a las sesiones del H. Senado o de sus Comisiones, miembros de esta Cámara.

El señor ROJAS MERY.— El caso a que se refiere el H. D. por Osorno es un caso reglamentario, contemplado tanto en el Reglamento del Senado como en el de la C. de Ds., cual es el de que los miembros de cada Cámara tienen derecho a asistir a las sesiones de las Comisiones Mixtas, con voz y voto los que forman parte de ellas.

Pero no se está tratando de esto. Nadie ha pensado ayer ir a la Comisión de Relaciones Exteriores del H. Senado a discutir nada. Sólo se ha querido escuchar las deliberaciones que tuvieron lugar en ella.

Yo también sé que tanto el Reglamento de la Cámara de Senadores como el de la C. de Ds. aceptan el nombramiento de Comisiones de una Cámara para ir a defender un proyecto en la otra. Y para estos casos tanto el Reglamento del Senado como el de la C. de Ds. disponen que los Senadores o Ds. que concurran a la otra Cámara con el objeto indicado se sentarán entre los Ds. o Senadores y tendrán derecho a voz, pero no a voto.

Pero este no es el caso actual.

No se trata ahora del derecho de asistir a las reuniones de las Comisiones Mixtas de Senadores y Ds. ni del caso en que una Cámara envía una Comisión de su seno a defender un proyecto en la otra. Se trata simplemente de un acto de cortesía, de una práctica que ha existido desde hace mucho tiempo: la de que los miembros de la Cámara de Ds. pueden entrar al recinto donde está sesionando una Comisión del H. Senado o el H. Senado mismo.

Y así no habría que lamentar una incidencia como la que me ocurrió a mí ayer, que un portero de la Cámara de Senadores nos venga a decir que tiene orden terminante de no aceptar la entrada de ningún Diputado al recinto donde celebraba una reunión la Comisión de Relaciones Exteriores de esa Cámara.

Si acaso el H. Senado hubiera guardado para con nosotros la deferencia de encargar tal Comisión a su Edecán, pudiera la resolución que ayer tomó haber sido menos odiosa. Pero es algo que no puede merecer sinó nuestras protestas el hecho de que se haya dado esta comisión a un portero del H. Senado.

El señor RIVAS VICUÑA (Presidente). — Puede continuar el H. D. por Osorno.

El señor CORREA BRAVO. — Yo lamento mucho, señor Presidente, el mal rato que ayer se ha hecho pasar a mi distinguido colega. . .

El señor ROJAS MERY — Y a muchos otros colegas. . .

El señor CORREA BRAVO. — Y a muchos otros colegas. . . Pero yo pienso que el H. S. ha hecho uso de una facultad que le es privativa. . .

El señor ROJAS MERY. — Eso nadie lo discute, H. D.

El señor MAZA. — Nadie lo pone en duda. .

El señor CORREA BRAVO — . . . Y nosotros no podemos inmiscuirnos. . . .

El señor ROJAS MERY. — Nosotros lamentamos que se haya quebrantado una regla invariable de cortesía. . .

El señor CORREA BRAVO. — Pero el hecho es que no hay en el Reglamento del Honorable Senado, H. colega, disposición alguna al respecto. . .

El señor ROJAS MERY. — ¿Entonces cree S. S. que las reglas son sólo las que están escritas?

El señor CORREA BRAVO. — No, H. D. Pero la costumbre no ha autorizado jamás la entrada a las reuniones de las Comisiones de las Cámaras a personas extrañas a ellas, salvo que sean también miembros de la C., que esa Comisión representa. Esto es lo que se ha hecho siempre.

Alguna razón habrá tenido la Comisión del H. S. para tomar la medida de que nos ocupamos; porque esto no es un acuerdo del S., sino de una Comisión de su seno, que ordenó no permitir el acceso al recinto en que sesionaba, de personas extrañas a ella.

Yo creo que no hay materia para formular una protesta sobre este particular. Y acaso habría sido preferible no consignarla para evitar asperezas o roces en las relaciones entre los dos cuerpos co-legisladores.

Por lo demás, en cuanto a lo que dice el H. D. . .

El señor MUJICA. — Pero, H. D, yo me sentí herido con este procedimiento, y por eso protesto

El señor CORREA BRAVO. — Si no tenemos derecho a protestar.

El señor ROJAS MERY. — Habría que dar las gracias entonces a la Comisión de Relaciones Exteriores del H. S.

El señor RIVAS VICUÑA (Presidente). — Puede continuar el H. D. por Osorno.

El señor CORREA BRAVO — Señor, con respecto a lo que se ha dicho en orden a lo angustiado del plazo, que hay para discutir aquí el Protocolo, ya es otra cosa: si el H. S. no despacha oportunamente este negocio, o no deja a la H. C. el tiempo suficiente para tratarlo, será responsable el H S. Pero nosotros no tenemos por qué estar haciendo efectiva desde luego esta responsabilidad. Tiempo llegará de hacerlo; pero no nos anticipemos a los acontecimientos.

El señor MUJICA. — Por eso yo he pedido al señor Ministro de Relaciones que procure evitar esa dificultad.

El señor CORREA BRAVO. — El señor Ministro, con toda seguridad, tratará de evitarla.

El señor MUJICA. — Pero mi propósito al hacer esta petición, es que se trate de evitar en tiempo oportuno el inconveniente; ya que siempre es mejor evitar las dificultades que remediarlas.

El señor CORREA BRAVO. — Quiere decir que se prorrogará el plazo para que la H. C. pueda pronunciarse sobre el Protocolo

El señor MAZA. — Es que la prórroga del plazo no depende de la voluntad de nosotros.

El señor CORREA BRAVO. — Quiere decir que si no se nos deja tiempo para pronunciarnos, no nos pronunciamos, y el Senado de la República asumirá la responsabilidad.

El señor EDWARDS MATTE (don Ismael). Como la asumió la C. cuando se trató del protocolo Billinghurst-Latorre, cuya discusión en la C. absorbió todo el plazo.

El señor RAMIREZ (don Tomás). —¿Entonces había el mismo plazo?

El señor MUJICA. — No es el mismo caso. El Gobierno en esa oportunidad, de acuerdo con la Cámara, retiró el protocolo.

El señor VERGARA VICUÑA. — Ahora podría procederse lo mismo.

El señor MUJICA. — En esa ocasión la C. no aceptó todo el plazo de la discusión.

El señor CORREA BRAVO. — Señor Presidente, esta incidencia se ha alargado más de lo necesario.

Lo único que yo quería decir es que no encuentro fundada la protesta de mi H. colega el señor Mujica, y que la Comisión de Relaciones del Senado, ha hecho uso en este caso de un derecho privativo al celebrar sus acuerdos y llevar sus debates en la forma que le ha parecido más conveniente.

El señor RIVAS VICUÑA (Presidente). — Está con la palabra el H. D. por Santiago, señor Adrián, que está inscrito en primer lugar.

El señor CORDERO — ¿Quiere permitirme una palabra no más sobre este incidente, señor Presidente?

El señor RIVAS VICUÑA (Presidente). — Con la venia de la C., y de los Hs Ds., inscritos, tiene la palabra S. S.

El señor CORDERO.— Quería decir únicamente que, habiendo sido uno de los rechazados de la sesión de ayer del Senado, creo que esa C. ha procedido dentro de su derecho, pero que no se ha mantenido dentro de sus deberes de cortesía, y yo quiero dejar estampada mi protesta por ello.

El señor LETELIER (Ministro de Industria, Obras Públicas y Ferrocarriles) — En cuanto al pensamiento expresado por el H. D. por Tara-

Los polvos
PRECIOSILLA
aterciopelan el
cutis y dan una
fragancia exquisita
RIBAS 921

ELECTRICIDAD

¿Necesita usted una instalación de luz o fuerza?
Pídanos presupuestos y planos.

Casa Santiago Webb & Co
Instaladores autorizados
ESTADO 156 - 170
Casilla 1767 — Teléf. Inglés 3176 - 3177

COCINAS A GAS

Las mejores encontrará en la

Casa Santiago Webb & Co.
ESTADO 156-170
Casilla 1767 - Teléf. Inglés 3176 -317

ANTIFACES
Pida directamente a la Fábrica.
1442 - SAN DIEGO - 1442
JUGUETERIA "EL CAPRICHO"

CONTRIBUCION
DEL
Alcantarillado de Santiago
DELICIAS N.o 1123

Esta contribución debe pagarse por trimestres anticipados en la Dirección del Alcantarillado y Pavimentación de Santiago, Delicias N.o 1123, entre Bandera y Morandé, de 10 a 12 A. M. o de 2 a 4 P. M., durante los meses de Enero, Abril, Julio y Octubre.

Expirado estos meses se cobrará intereses penales y trascurrido el trimestre respectivo se procederá al cobro judicial.

En consecuencia, durante el presente mes de Octubre se pagarán sin intereses penales la contribución correspondiente al cuarto trimestre del presente año.

Se advierte que no se admitirá el pago sin haber cancelado previamente los recibos atrasados con sus correspondientes intereses y costas judiciales.

Santiago, Octubre de 1922.
EL DIRECTOR.

pacá, y en cuanto a la petición de S. S., que ha originado el incidente que a este respecto se ha promovido, petición que tendré el mayor agrado de trasmitir al señor Ministro de Relaciones Exteriores, debo manifestar al H. D que su pensamiento coincide en todo con el pensamiento del Gobierno.

Sin duda, hay necesidad de obtener una declaración acerca de la suerte del Protocolo de Washington, a fin de que la C., dentro del plazo, urgido, en que debe ser ratificado el Protocolo, tenga todo el tiempo suficiente para ocuparse del estudio de esta negociación y pronunciarse sobre ella.

Debo agregar unas palabras más sobre la observación formulada por el H. D. por Santiago respecto a una declaración hecha por el Sr. Ministro de Relaciones Exteriores, que podía calificar una ofensa para algunos Hs. Ds., cosa [illegible] ciertamente ha estado muy distante del ánimo de mi H. colega. Y digo esto, porque, como [illegible] hace un momento, compenetrado, como estoy de cuál es el procedimiento que el Gobierno se propone seguir en las incidencias de la discusión del protocolo de Washington en ambas ramas del Congreso, esa declaración no concuerda con el espíritu que anima al Gobierno en este asunto.

El Sr. DE LA VEGA.—Sin embargo, el H. D. por Santiago, Sr. Edwards Matte, ha manifestado que el Sr. Ministro de Relaciones Exteriores anterior, en su declaración, se había referido a los miembros del Partido Demócrata.

De modo que desearía saber si el Gobierno se hace solidario de esa declaración del señor Ministro.

El Sr. CORREA BRAVO.—No puede ser así, después del acuerdo del Partido Demócrata, de apoyar el protocolo.

El Sr. LETELIER (Ministro de Industria y Obras Públicas).—Creo que está terminado este incidente.

Aun abusando de la benevolencia de los Hs. Ds. inscritos debo ocupar algunos momentos en un asunto de gran interés público y a propósito del cual debo una respuesta a algunas preguntas formuladas por el H. D. por Cañete, en una de las sesiones de la semana pasada.

El Sr. DE LA VEGA.—Pero el señor Ministro no se ha servido contestar a la pregunta que le hacía, sobre si el Gobierno se hace solidario de la declaración del Ministro de Relaciones Exteriores, a que ya se ha hecho referencia.

El Sr. LETELIER (Ministro de Industria y Obras Públicas).—No sé a qué declaración pública del señor Ministro se refiere el H. D.

El señor CHANKS.—A aquella a que se refirió el H. D. por Santiago, Sr. Edwards Matte, don Ismael, cuando dijo que el señor Ministro había manifestado desconfianza respecto de algunos miembros de un determinado partido.

El Sr. LETELIER (Ministro de Industria y Obras Públicas).—No tengo conocimiento de esa declaración; ya he dicho que el pensamiento del Gobierno está enteramente alejado de ese concepto.

El Sr. CORREA BRAVO.—Y si S. S. tuviera conocimiento de ella, de seguro que la desautorizaría.

El Sr. DE LA VEGA.—Pero, ¿cómo se va a desautorizar a un Ministro?

El Sr. CHANKS.—No cabe duda que el Partido Demócrata tomará nota de esta grave ofensa que se le ha hecho y si él tiene decoro, como yo lo creo, su representación parlamentaria ha de retirar del Gabinete al Ministro demócrata, desde el momento en que no existe confianza en los representantes que están sentados en estos bancos. Nosotros somos tan chilenos como cualquiera de SS. SS. y así como tenemos la obligación de ser respetuosos con nuestros colegas, no podemos tampoco permitir que un Ministro de Estado pueda poner en duda el patriotismo y la honradez con que los demócratas mantienen el secreto de los debates de esta H. C., que tienen ese carácter.

El Sr. MUJICA.—A la reunión de la Comisión de Relaciones Exteriores, a que convocó el señor Ministro de Relaciones en la Sala de su despacho y en la cual expuso los antecedentes de las negociaciones de Washington, asistió el H. D. Sr. Gutiérrez, si no me equivoco, en representación de los demócratas.

El Sr. GUTIERREZ.—Sí, H. D.; asistí a todas las sesiones de esa Comisión y no he notado jamás esta falta de confianza del Gobierno en la representación demócrata respecto del secreto de las deliberaciones.

El Sr. CHANKS.—Quiero decir entonces que, o el H. Sr. Edwards Matte, que ha dejado en duda el patriotismo de muchos H. Ds. de estos bancos, al decir que por inspirarles desconfianza al Gobierno esos Sres. Ds. el señor Ministro de Relaciones no ha querido tratar ampliamente esta cuestión internacional en la C., no ha expresado la verdad, o bien que es necesario aclarar qué hay al respecto.

El Sr. EDWARDS MATTE (don Ismael).—En realidad habría conveniencia en aclarar las dudas; pero no con palabras que sean dichas y no sentidas, sino expresando lealmente la situación en que se han desarrollado estas gestiones.

Porque, en realidad, señor Presidente, es muy fácil manifestar que se tiene, que se experimenta la más absoluta, total, rendida e incondicional confianza, pero no es lo mismo sentirla. Y acaso las declaraciones oficiales no siempre están de acuerdo con la mente íntima de los directores de estas gestiones.

Mientras tanto, el H. D. Sr. De la Vega, se ha referido a una conversación que yo tuve con S. S. y que yo le prometí puntualizar en una sesión de la H. C.

Mantengo el compromiso contraído con el H. D., y en una de las sesiones en que se discuta el problema internacional, he de abordar, punto por punto, estas cuestiones y muy especialmente ésta a que ha hecho referencia, con singular oportunidad, el H. Sr. Chanks. Me refiero a esta incondicional adhesión, a esta conmovedora adhesión a ciegas con que el Partido Demócrata...

El señor CHANKS.—No es a ciegas; nosotros hemos estudiado esta cuestión, y creo que por lo menos, tenemos el mismo patriotismo que SS. SS.

El señor EDWARDS MATTE (don Ismael). —Digo que esa adhesión es a ciegas, y mantengo el concepto, porque me imagino que SS. SS. habrán sabido cumplir en todo momento el juramento de guardar secreto respecto de las deliberaciones habidas en sesiones secretas.

Ahora bien, la actitud que se ha señalado al H. Senador por Santiago, Sr. Bañados, por la Agrupación Demócrata de Santiago, debería corresponder a un estudio que pudiera haber hecho esa agrupación en la cuestión internacional.

Muchos Ds., entre los cuales me cuento yo, carecen de muchos antecedentes que se necesitaría conocer para pronunciarse acerca de esta cuestión.

La Agrupación Demócrata de Santiago, con una clarividencia admirable ha fallado la cuestión y ha señalado al Sr. Bañados normas precisas para su actuación.

Por eso digo que aquella Agrupación ha procedido a ciegas al adoptar una determinada actitud en frente de esta cuestión.

El señor ADRIAN.—La representación parlamentaria del Partido Demócrata ha estudiado este problema como corresponde y la Asamblea de Santiago no ha hecho otra cosa que seguir las inspiraciones de la representación parlamentaria.

El señor DURAN.—Pero ¿habrá estado en posesión de todos los antecedentes que dicen relación con el Protocolo?

Yo confieso, al menos por lo que se refiere al Partido Radical, no ha podido discutirse el Protocolo en el seno de este partido, porque se carece de la documentación necesaria y, por eso, el Partido Radical se ha mantenido a la espera del desarrollo que este asunto tenga en la C.

El señor ADRIAN.—No olvide el Sr. D. que de las sesiones en que se ha discutido el Protocolo en el Senado; la mitad han sido secretas y la mitad, públicas.

El señor LETELIER (Ministro de Industria, Obras Públicas y Ferrocarriles).—Aun cuando sea abusando de la benevolencia del H. D. que está con la palabra, voy a referirme a un problema de gran interés público que ha traído a la Cámara el H. D. por Cañete. Se trata del problema del combustible, del problema del carbón...

El señor ROJAS MERY.—Permítame una palabra, Sr. Presidente, sobre la incidencia que estaba pendiente. Quiero responder al señor Edwards Matte que no es tan cierto aquello de que el Partido Demócrata debe encontrarse a ciegas en la materia referente al Protocolo, porque no ha podido ser violado el secreto parlamentario de las sesiones privadas, ya que de ese sólo modo podría estarse al tanto de lo que ocurre.

Yo creo H. C. que esto no es efectivo, porque, para formarse cabal conocimiento del estado actual del debate en el Senado, basta leer la prensa diaria.

En efecto, en el editorial de hoy de "La Nación", cuyo propietario o cuyo inspirador es, nada menos, que un Senador de la República, se hace una reseña completa de la situación actual; se dice allí que las reservas que el Protocolo merece al Senado son éstas:

"No hay discrepancia sobre la necesidad de impedir que se arríe la bandera en Tacna, que salgan las autoridades durante el plebiscito, que vengan funcionarios norteamericanos a presidirlo. Se considera que eso sería afrentoso para el amor propio nacional."

Esta es la **primera reserva**: Exigir que las autoridades chilenas presidan el acto plebiscitario.

Segunda reserva: sobre la forma y bases en que debe pactarse el arbitraje, dice dicho editorial, al respecto:

"Hay unanimidad para estimar que así como no podemos aceptar la pérdida o la limitación de nuestra soberanía sobre esa provincia, tampoco podríamos admitir un arbitraje ciego e impreciso en que no se sabe si la suerte de los territorios va a ser entregada a los analfabetos, a las mujeres o a los supuestos "tacneños expulsados por las autoridades chilenas" que ha inventado el Perú. Es decir, un arbitraje oscuro, en que el árbitro sería obligado a pronunciarse sobre cualquiera pretensión del Perú."

El señor CORREA BRAVO.—Pero esas no son cuestiones reservadas: están en las conclusiones publicadas del informe de la Comisión de Relaciones Exteriores del H. S.

El señor ROJAS MERY.—Tercera reserva: "Existe igual aspiración nacional en el sentido de cumplir las obligaciones pactadas con Bolivia en el Tratado de Paz de 1904 y asegurarle siempre que Arica, el puerto libre elegido por ella en un convenio solemne, seguirá siendo puerto de tránsito para su comercio."

¿Encuentra S. S. esta referencia a Bolivia en el informe de la Comisión de Relaciones Exteriores del H. S.?

El señor CORREA BRAVO.—En la parte publicada del informe, hay algo de eso.

El señor ROJAS MERY.—No hay nada de eso, H. colega. Revise mejor sus papeles y se convencerá S. S. de que no hay nada.

Jamás por jamás me imaginé yo que se pudiera decir que se iba a dar cartas en este asunto a la República de Bolivia, o sea darle beligerancia en una controversia que nada tiene que ver, ya que ella no es signataria del Tratado de Ancón. Y es un diario que pertenece a un Senador de la República el que dice, sin contradicción de nadie, que **éstas son las reservas hechas por el H. S..!**

El señor CHANKS.—Y que ve bajo el alquitrán...

El señor ROJAS MERY.—Y por si no se creyera que éstas son las reservas que al Senado de la República merece el Protocolo, en sesiones secretas a las cuales se prohibe asistir a los Ds., véase cómo ese editorial, a que me estoy refiriendo, termina con estas palabras:

"**Esto es lo que el Senado quiere que se estipule, se establezca y se concierte. Tales son las anunciadas reservas** que reflejan una unánime aspiración nacional."

¿Se necesita violar el secreto parlamentario para repetir lo que un diario cuyos editoriales inspira un Senador de la República, está dando a la publicidad y sin ser desmentido por el Gobierno o por el propio Senado?

¿Habría violación del secreto parlamentario si fueran los Ds. demócratas o radicales a oír lo que se dice en las sesiones secretas del Senado o de su Comisión de Relaciones Exteriores? Más aún, y acerca de este asunto pido al Sr. Ministro, aquí presente, que se sirva aclarar este concepto, bastante duro e hiriente, que se encuentra en este editorial, y que dice como sigue:

"Los hombres más ilustres de Chile, todos los estadistas que han hecho la grandeza de la República y han estado sobreviviéndola casi, todos los directores que ha tenido nuestra política exterior, salvo raras excepciones, consideran que **el Gobierno se ha equivocado, y ha incurrido en error al torcer los rumbos de esa política internacional, como francamente confiesan haberlos torcido un poco los Delegados de nuestro país en Washington, cumpliendo secretas órdenes del Gobierno.**"

El señor CELIS.—¿Eso se dijo en sesión secreta?

El señor ROJAS MERY.—Esta referencia la hace "La Nación" con relación a lo que parece se ha hablado en la sesión de la Comisión de Relaciones Exteriores del Senado. Y, sin embargo, a esta sesión secreta no se permitió entrar a los Ds. A pesar de eso, las ideas allí tratadas se lanzan a los cuatro vientos y a la prensa diaria.

Deseo que el Sr. Ministro tome nota de si es efectivo que los Delegados chilenos a las Conferencias de Washington, señores Aldunate e Izquierdo, han declarado que los rumbos históricos de la Cancillería chilena han sido torcidos por el actual Gobierno.

Más aún...

El señor EDWARDS MATTE (don Ismael). —Lo que se habla en las sesiones secretas del Senado, se repite en nuestras casas, en los clubs y se reparte por todos los ámbitos de la República...

El señor ROJAS MERY.—Al hacer "La Nación" la reseña de lo tratado en la susodicha reunión secreta de la Comisión de Relaciones Exteriores, dice:

"A juicio de algunos de los asistentes, con quienes tuvimos ocasión de hablar, se habrían hecho además declaraciones que confirmaban plenamente los temores manifestados en el informe de la Comisión de Relaciones Exteriores del Senado y que han dado origen a las reservas que se acordaron hacer al Protocolo y Acta Complementaria en la reunión de Senadores del Sábado último."

Se hace, además, una reseña de todo lo que se trató en la sesión secreta de ayer, en esa sesión secreta a que el H. D. por Osorno dice que el Senado hizo muy bien con prohibírsenos la entrada, dándonos con la puerta en las narices, lo que debemos agradecerle... según S. S.

El señor CORREA BRAVO—No he dicho que haya hecho muy bien, sino que ha ejercitado un derecho.

El señor EDWARDS MATTE (don Ismael). —Lo que antes he dicho lo mantengo y lo confirmo. Y si el Sr. Ministro me deja decir dos palabras más, podría contestar o responder a las observaciones del H. Sr. Adrián, diciéndole que envidio a S. S. y a su partido que con primacía sobre todos los demás partidos de esta H. C., ha podido conocer íntegramente el problema, no sólo para dar su voto en esta materia, sino también para inspirar la norma de conducta que a este respecto debe seguir en el Senado un representante del partido.

Por mi parte, debo declarar que para dar mi voto en un sentido determinado sobre esta materia necesito conocer una multitud de antecedentes...

El señor MAZA.—Hasta que pase el plazo.

El señor EDWARDS MATTE (don Ismael).— ...que no conozco, relacionados, por ejemplo, con la cuestión plebiscitaria; y rogaría al H. señor Adrián quisiera explicarme, con el objeto de ir avanzando en la formación [illegible] bre esta cuestión...

El señor DE LA VEGA.—[illegible] pide antecedentes al Presidente [illegible] S. S.?

El señor EDWARDS MATTE [illegible] Si yo tuviera la seguridad de [illegible] bien recibido...

El señor CHANKS.—Tenga [illegible] S. S. de que será bien recibido.

El señor ADRIAN.—Hace [illegible] el Partido Demócrata desea la [illegible] blema de Tacna y Arica.

Delegaciones de obreros [illegible] Perú la palabra del pueblo [illegible] el arreglo de esta cuestión. El Perú ha contestado mandando a [illegible] siones de obreros de los más [illegible] lo más representativo de la clase [illegible] aquel país. Y en Chile mismo, [illegible] desean y propician la solución [illegible] blema distinguidas personalidades [illegible] Gobierno; el distinguido Presidente [illegible] Conservador, señor Aldunate, [illegible] en el país, el señor Alejandro [illegible] profundamente conocedora de [illegible] ternacionales, el Presidente de la [illegible]

Se dice que no tenemos [illegible] pletos y que no podemos aún [illegible] bre esta materia; pero aunque [illegible] tudio de esta cuestión nos deja [illegible] to de que la solución de este [illegible] lada por hombres patriotas y [illegible]

El señor MENA.—Esa es [illegible]

El señor EDWARDS MATTE [illegible] Basta que la desee el Presidente [illegible] el Presidente del Partido Con[illegible] Alejandro Alvarez...

El señor CHANKS.—Nosotros [illegible] fechos con eso.

El señor EDWARDS MATTE [illegible] Felices Sus Señorías que se con[illegible] poco...

El señor CHANKS.—Nosotros [illegible] mos con la solución patriótica que [illegible] para terminar con este litigio.

El señor VERGARA VICUÑA [illegible] cia del Presidente de la Comisión [illegible] atrevo a afirmar a la C. que de [illegible] nes que ha celebrado la Comisión [illegible] tiempo, con la presencia del señor [illegible] ramo, solo en una se ha tratado [illegible] forma superficial, de los antecedentes [illegible] gociación de Washington. Este [illegible] sí solo, señor Presidente, para [illegible] la gran mayoría de los señores Diputados [illegible] puede exteriorizar una exacta apre[illegible] nión sobre esta cuestión. De manera [illegible] los Hs. Ds. del Partido Demócrata [illegible] ner un completo conocimiento de [illegible] dentes de la negociación, yo creo [illegible] un tanto de la exacta verdad.

En realidad, en la única reunión [illegible] misión de Relaciones a que con[illegible] Ministro con un legajo voluminoso [illegible] piezas diplomáticas, sesión que duró [illegible] nos dos horas, no dispusimos más [illegible] tiempo sino para imponernos de [illegible] cumentos, que se leyeron a solicitud [illegible] habla, sobre algunos asuntos de[illegible] minantes de la famosa negociación [illegible]

De manera, señor Presidente, [illegible] país que se ha producido en esta [illegible] cimiento y juicio sobre los antecedentes [illegible] mentos que todavía no han salido [illegible] del señor Ministro de Relaciones [illegible] tificar a la opinión pública que [illegible] dudas entonces sobre el verdadero [illegible] triótica finalidad de la delibera[illegible] greso.

En esto, señor Presidente, hay [illegible] claro, nadie tiene el propósito de [illegible] estudio para que sea completo y [illegible] documentos necesita un tiempo que [illegible] no ha tenido a su alcance por estar [illegible] en el Senado. En forma tal que [illegible] su informe la Comisión de Relaciones [illegible] Cámara es prematuro emitir juicio [illegible]

Mañana y Sábado

PRESENTAMOS

OPORTUNIDADES EXCEPCIONALES

En nuestro Primer Piso

SECCION MEDIAS Y GUANTES

MEDIAS de seda fina bien reforzadas, en todos colores, el par, a... $	7.90
MEDIAS de rica seda, calidad insuperable, en todos colores, de última moda, el par a... $	12.80
MEDIAS de seda, calidad extra, artículo francés, en todos colores, el par, a... $	18.90
MEDIAS de medio hilo, en negro y colores, artículo de mucha duración, bien reforzadas, el par, a $ 4.90 y... $	3.90
MEDIAS de hilo puro, tipo muselina, artículo muy fino, en colores de moda, el par, a... $	8.25
MEDIAS de hilo calidad extra, con cuchilla calada, el par, a... $	9.50
GUANTES de rica seda, modelo mosquetero, de mucha novedad, par a...	29.50
GUANTES de fina cabritilla, marca "PERRIN", desde $	25.90
GUANTES de seda calidad superior, bien reforzados, en todos colores, par desde... $	6.90

Organdi
BORDADO
Hermoso surtido
de las últimas
CREACIONES
$ 18.50
met.

FULARES

de hilo bien brillante, gran variedad. Precio excepcional:

$5.90 Met

SATIN

especial en todos colores para

TRAJES DE FANTASIA

$2.50 Met.

LOS ALMACENES INGLESES

Struthers y Mc. Rostie :-: Estado Esquina Huérfanos

tes o gestiones que constituyen el funda-
de la negociación.
s . . Ds. pueden estar informados hasta
punto por los debates secretos verificados
. Senado; pero el conocimiento en detalle
documentos, del fondo de las diversas
as que componen la negociación no se ha
hacer hasta la fecha en la Comisión res-
, ni menos aquí en este recinto parlamen-

CHO PREFERENTE DE LOS SEÑORES NISTROS A USAR DE LA PALABRA

señor DURAN.—Si me permite el señor
ente, voy a decir dos palabras respecto al
o a usar de ella.
sé que, por benevolencia de la H. C., es
bre reconocer a los señores Ministros de-
preferente para hablar...
señor RIVAS VICUÑA (Presidente).—No
benevolencia de la C., H. D. Es en virtud
acuerdo de ella.
señor ROJAS MERY.—Y porque la Cons-
n les dá derecho a voz, a ser oídos en este
.
señor DURAN.—No es mi ánimo en ab-
coartar el derecho del señor Ministro de I.;
or el contrario, declaro que tengo la mayor
ncia por S. S.; pero debo hacer presente
mbién los Ds. inscritos lo están por un
o de la H. C. y tienen un derecho espe-
sde el momento que suscriben sus nom-
n los libro. respectivos. Y está sucediendo
todos los días que cada vez que alguno de
ñores Ministros viene a contestar algunas
aciones, priva a los Ds. inscritos de un
o adquirido.
mí me parece conveniente que la C. tome
erdo de prorrogar la primera hora por to-
tiempo que los señores Ministros ocupen en
servaciones. En esta forma se respeta el
o de todos.
or esta razón, me permito insinuar, ya que
ha habido oposición para proceder en la
que he propuesto, que en el futuro se
le esta norma: que se le conceda a los se-
Ministros derecho preferente a usar de la
a, pero que se prorrogue la primera hora
tiempo que ellos ocupen. En esta forma
a salvo el derecho de los Diputados ins-

n el caso presente, tenía yo el segundo lu-
el Libro de Inscripciones y deseaba tra-
asunto de gran importancia, como lo
é días atrás, y que se refiere a la concesión
Rivas. Hace mucho tiempo que he venido
ando para inscribirme, pero con mala suer-
hoy que tenía opción a hablar y tratar un
que, como digo, considero de la más alta
ndencia, he sido privado de mi derecho,
ro por el incidente provocado por el H.
o...

l señor YRARRAZAVAL (don Joaquín).—
sivamente por el incidente.
l señor DURAN.— Y en seguida por este
o que la benevolencia de la Cámara acuer-
los señores Ministros.
a terminar solicitaría que se me considera-
scrito en primer lugar para la sesión de
na.
l señor YRARRAZAVAL (don Joaquín).—
e opongo.
l señor CRUZAT VICUÑA. — Tiene toda la
el H. D. por Temuco, y creo que podría
cirse el pensamiento de S. S. mandando una
ción a la Mesa en ese sentido.
l señor YRARRAZAVAL (don Joaquín).—
mi parte, no tendría aceptación, y siento
l H. D., señor Durán, sólo haya sentido
do el derecho que le da la inscripción, des-
de hora y media de sesión, cuando los Hs.
ue habían hecho uso de la palabra, lo ha-
hecho con la benevolencia de los Hs. Ds.
tos y cuando sólo en el último cuarto de
iba a hacer uso de la palabra el señor Mi-
, por derecho propio...
l señor CELIS— S. S. no ha estado pre-
tal vez, en los momentos en que el señor
ha solicitado esto mismo ya dos veces, y
contrado oposición para su petición.
l señor YRARRAZAVAL (don Joaquín).—
el H. D. pudo poner término al incidente
e desarrollaba sólo por el acuerdo unánime
Cámara.

l señor CELIS.— El incidente se ha desa-
do, en su mayor parte, interrumpiendo al
Ministro; en esa forma...
l señor YRARRAZAVAL (don Joaquín).—
e notado ninguna interrupción y hace más
ra y cuarto que estoy en la Cámara.
l señor MENA.— Dos veces el H. D. señor
a ha solicitado esa benevolencia y es natu-
justo que se le otorgue.
l señor RIVAS VICUÑA (Presidente). —
ría al H. D. por Temuco se sirviera mandar
scrito la indicación que ha hecho.
l señor DE LA VEGA.— Nosotros acepta-
con mucho gusto, señor Presidente.
l señor RIVAS VICUÑA (Presidente). —
lo demás, solicito el asentimiento de la H.
ra prorrogar la primera hora, por el tiem-
e ocupe el señor Ministro.
l señor YRARRAZAVAL (don Joaquín).—
ecesita unanimidad, señor Presidente?
l señor RIVAS VICUÑA (Presidente). —
D.
l señor YRARRAZAVAL (don Joaquín).—
nces, no la hay.

l señor DURAN.— Prorroguémosla por el
o que ocupe el señor Ministro.
l señor YRARRAZAVAL (don Joaquín).—
uiero que quede establecido de que los se-
Ministros pueden hablar sin necesidad de
tar la venia de los Ds. inscritos.
El señor DURAN.— Si nadie ha hablado de
permiso.

El señor YRARRAZAVAL (don Joaquín).—
s los días se promueve esta discusión para
se declare que los señores Ministros pueden
r siempre que se prorrogue la primera ho-

El señor MUJICA.— Es justamente lo con-
, lo que se dice.
El señor RIVAS VICUÑA (Presidente). —
ítame, H. D. Lo que en realidad pasa en
áctica es, como dice el H. señor Yrarráza-
que algunos de los Hs. Ds., después de que
. Ministro ha pedido la palabra...
(Varios señores Ds. hablan a la vez).

El señor RIVAS VICUÑA (Presidente). —
go a los Hs. Ds. que se sirvan escuchar las
bras de la Mesa.
Lo que en realidad pasa es que los señores
stros, cuando llegan a usar de la palabra,
so de un derecho que nadie les discute, ocu-
por decirlo así, en algunas ocasiones, todo
empo disponible de la primera hora, dejando
s Hs. Ds. inscritos sin poder usar de su de-
o. Es entonces cuando la Mesa recurre a la
esía de los Hs. Ds. para que accedan a que
rorrogue la hora.
Desgraciadamente, la Mesa no ha encontrado
cuando ha hecho esta petición. Pero, repito,
hay ningún H. D. que desconozca el derecho
os Sres. Ministros. No hay por qué decir enton
que se encuentren amagados los derechos de
señores Ministros.

El señor MAZA.— Como, seguramente, el
r Ministro no alcanzaría a desarrollar sus
rvaciones en lo que resta de la primera ho-
le rogaría me concediera estos cortos mo-
tos.
El señor MEDINA.— Si todos nos ponemos a
lar lo que se nos ocurra, no llegará a usar
la palabra el señor Ministro.
El señor RIVAS VICUÑA (Presidente). —
ne la palabra el señor Ministro.
El señor LETELIER (Ministro de Industria,
as Públicas y Ferrocarriles). — Voy a de-
sólo dos, señor Presidente...

El señor MAZA.—¿De manera que el señor
istro no me va a permitir usar de la pala-
?
El señor MEDINA.— No debe permitirse
hable nadie más porque va a terminar la
a y no va a alcanzar a hablar el señor Mi-
ro.
El señor DURAN.— Yo formulo indicación
a que se prorrogue la hora por el tiempo que
señor Ministro va a ocupar, señor Presidente.
El señor CHANKS.—Yo me he opuesto.
El señor RIVAS VICUÑA (Presidente). —
habido oposición H. D.
Vuelvo a solicitar el asentimiento de la H.
para prorrogar la hora por el tiempo que ocu-
el señor Ministro.
El señor CHANKS.— Mantengo mi oposición.
El señor MAZA.—Si no se guarda corte-
para con nosotros, no tenemos por qué guar-
la nosotros. Me opongo a la prórroga de la
a.
El señor RIVAS VICUÑA (Presidente.) —
go en discusión el proyecto de acuerdo del
D. por Temuco.
El señor CORREA BRAVO.—¿Qué dice?
El señor PRO-SECRETARIO.—Dice así:

"PROYECTO DE ACUERDO:

Cuando en la hora de los incidentes haga uso de la palabra algún Ministro, se prorrogará la primera hora por el tiempo que ocupe el señor Ministro'.

El señor DE LA VEGA.—Pido segunda discusión para este proyecto de acuerdo.

El señor RIVAS VICUÑA (Presidente.) — Quedará para segunda discusión.

Tiene la palabra el señor Ministro de Industria y Obras Públicas.

El señor LETELIER (Ministro de Industria, Obras Públicas y Ferrocarriles.)—Voy a decir sólo dos palabras. Estoy seguro de que si la H. C. me hubiera oido hace diez minutos, todos los Hs. Ds. habrían quedado de acuerdo con lo que iba a decir, con la deferencia que el Ministro que habla ha querido guardar siempre a la H. C. Las observaciones que yo quería formular, van a tomar a la C. mucho más tiempo que los cortos minutos que quedan, que son sólo ocho de la primera hora.

Seguramente habré de ocupar de 20 a 25 minutos. En esta situación, y como no quiero interrumpir las observaciones que pienso hacer, me limito a decir que renuncio, por ahora, al uso de la palabra.

El señor RIVAS VICUÑA (Presidente.) — Puede usar de la palabra el H. D. por Santiago, señor Adrián.

El señor MAZA.—Yo agradecería que se me permitiera decir unas pocas palabras.

El señor RIVAS VICUÑA (Presidente.) — Ha habido oposición, H. D.

El señor ADRIAN.—¿Por qué no se consideraría inscritos para la sesión siguiente a los que estábamos para hoy?

El señor RIVAS VICUÑA (Presidente.) — No ha habido acuerdo.

El señor ADRIAN.—En la sesión pasada, yo cedí la palabra a un distinguido colega, miembro del Partido Conservador, y yo solicito ahora la vénia de la C. para que me considere inscrito para la sesión próxima. Voy a hablar sólo durante cinco o diez minutos en otra sesión.

El señor MENA.—Y yo a continuación de S. S.

El señor CORREA BRAVO.—Yo acepto toda concesión especial, siempre que se acepte la petición formulada por el H. D. por Temuco. Que se le permita hablar a S. S. porque estaba inscrito con anticipación. Si no se le permite hablar al H. D. por Temuco, me opongo a toda petición que sea contraria al Reglamento.

El señor RIVAS VICUÑA (Presidente.)— Tiene la palabra el H. D. por Santiago, señor Adrián, que se encuentra inscrito en primer lugar.

HIGIENE ALIMENTICIA

El señor ADRIAN.—Es un hecho notorio que la higiene alimenticia deja mucho que desear entre nosotros.

Se adulteran y se hacen nocivas tanto las sustancias alimenticias que se introducen al país como las que se fabrican dentro del mismo.

El perjuicio que sufre con esto la salud del pueblo es evidente. Además, es injusto imponer castigo al que se sorprende vendiendo la sustancia adulterada o nociva, en vez de hacerlo recaer sobre aquel que la produce o la introduce en aquellas condiciones.

La Ley Orgánica de Municipalidades y el Código Sanitario contienen reglas sobre la materia que, en las actuales circunstancias, no alcanzan a salvar los males señalados.

El artículo 25, número 4 de la Ley de Municipalidades encargó a éstas el cuidado de fiscalizar la calidad de los alimentos.

El artículo 96 del Código Sanitario ordenó de acuerdo con lo establecido en el artículo 43 del mismo, que el reglamento sanitario municipal de cada Comuna, determinaría las condiciones de pureza y demás que deben reunir los artículos alimenticios para ser entregados al consumo.

Hay que hacer notar, desde luego, la imposibilidad de que con esta disposición se salven los inconvenientes referidos, pues muchos artículos son fabricados en una comuna para ser consumidos en otra inmediata, y por la natural disconformidad que existiría entre los reglamentos sanitarios municipales de comunas muchas veces vecinas. Por otra parte, si bien es cierto que hay Municipalidades que cuentan con los medios de hacer una fiscalización en buena forma, la mayor parte de ellas carece de medios de recursos.

Se necesita, pues, dictar una regla general sobre la materia y que el control de la higiene alimenticia dependa de una sola organización en el país.

El Código Sanitario en su artículo 95, prohibió la introducción de sustancias alimenticias adulteradas o nocivas, y dispuso que el Presidente de la República determinaría las sustancias que deben incluirse en cada una de las clasificaciones anteriores.

Este reglamento no se ha dictado y debiera ser general, abarcando las sustancias que se elaboran en el país y relevando a las Municipalidades de la obligación que les impuso el artículo 96 del expresado Código.

La autoridad general y única para velar por la higiene alimenticia debe ser la Dirección General de Impuestos Internos, que cuenta con personal idóneo y medios adecuados para ejercer buena fiscalización, análoga a la que efectúa ahora sobre alcoholes y tabacos.

En las aduanas y principales ciudades, cuenta ella con laboratorios completos capaces de satisfacer todas ls exigencias que traiga aparejadas la inspección que se le encomiende.

Considerando:

1.o Que es alarmante el hecho de que se introduzcan o fabriquen en el país artículos destinados al consumo adulterados o nocivos para la salud;

2.o Que la sanción,, por los hechos ilícitos expresados, debe recaer sobre el importador o fabricante y no sobre aquel que vende al por menor, ignorando la calidad del artículo que vende;

3.o Que las Municipalidades, a pesar de estar actualmente facultadas para velar por la higiene alimenticia, no podrían salvar los males anotados en los considerandos 1.o y 2.o, con los medios legales y económicos de que disponen;

4.o Que corresponde también al Gobierno velar por la salud pública, y, para los efectos señalados dee haber un organismo único que entienda sobre la higiene alimenticia;

5.o Que actualmente la Dirección de Impuestos Internos tiene los medios y está capacitada para realizar una fiscalización adecuada en dicha materia;

Se acuerda el siguiente proyecto de ley:

"Artículo 1.o Corresponde a la Dirección de Impuestos Internos fijar las reglas a que debe sujetarse, el expendio de carnes, pescados, mariscos, frutas, leche, licores y bebidas alcohólicas o fermentadas, y de cualquiera otra sustancia alimenticia que, por su alteración o mal estado, pudiera ser nociva a la salud de los consumidores; y suspender el expendio de frutas, legumbres u otras especies, que en época de epidemia sean nocivas a la salubridad pública.

Artículo 2.o. No podrán introducirse al país artículos alimenticios, sin ser sometidos a inspección en las Aduanas, por la Dirección de Impuestos Internos, la cual otorgará certificado de ser aptas para el consumo.

Artículo 3.o. Los artículos alimenticios de fabricación nacional no podrán salir de la fábrica sin el certificado de la Dirección de Impuestos Internos de ser aptos para el consumo.

Artículo 4.o. Las ventas que se hicieren al comerciante minorista, deberán hacerse con el certificado mencionado en los artículos 2.o y 3.o.

Artículo 5.o Las mercaderías que se introdujeren dentro del mismo que no reunieren las condiciones de legitimidad, pureza e inocuidad para ser declarados aptas para el consumo y las que se vendieren sin haber sido revisadas previamente, por la Dirección de Impuestos Internos, caerán en comiso y los culpables de infracción sufrirán la primera vez una multa de $ 100, la segunda multa de $ 200, la tercera una multa de $ 500.

El que fuere condenado más de tres veces por infracciones a esta ley, será castigado, ademáss con el cierre del negocio o fábrica.

Artículo 6.o Para conocer y castigar las ininfracciones a la presente ley, se procederá en conformidad a lo dispuesto en el Título V de la ley número 3724, de 8 de Febrero de 1821, sobre tabacos.

Artículo 7.o El Presidente de la República dictará los reglamentos que determinen las condiciones que deben reunir las diversas sustancias alimenticias para ser entregadas al consumo y determinará los grados de impureza que fuese permitido tolerar, ya se trate de sustancias que provengan del extranjer o o de producidas en el país.

También dictará los reglamentos que creyere necesarios sobre otros objetos concernientes a la correcta aplicación de la presente ley.

Artículo 8.o. Las multas provenientes de las infracciones a esta ley, serán a beneficio de la Municipalidad en que se hubiere cometido la infracción".

Respecto de este punto tendría aún muchas observaciones que formular; pero como ha llegado la hora, las reservo para otra oportunidad.

El señor CORREA BRAVO.— Faltan dos minutos todavía. H. D., que S. S. podría aprovechar.

ASISTENCIA DE LOS SEÑORES DIPUTADOS A LAS SESIONES DEL SENADO

El señor RIVAS VICUÑA (Presidente). — Como falta un minuto solamente para el término de la hora, se va a leer un proyecto de acuerdo llegado a la Mesa.

El señor PRO-SECRETARIO. — El señor Rojas Mery ha enviado a la Mesa el siguiente proyecto de acuerdo:

PROYECTO DE ACUERDO:

"La Cámara acuerda aceptar en sus sesiones públicas o privadas, y en las reuniones de sus Comisiones a los miembros de la H. Cámara de Senadores".—**E. Rojas Mery.**

El señor RIVAS VICUÑA (Presidente). — En votación el proyecto de acuerdo.

El señor CORREA BRAVO.— Habría que dividir la votación, H. P., porque la primera parte me parece...

El señor SERRANO (don Luis).— Tal vez convendría dejar este proyecto de acuerdo para segunda discusión, señor Presidente, a fin de que fuera un poco más meditado; yo pido segunda discusión.

El señor ROJAS MERY.— Como quieran los señores Ds., o lo aceptan o lo rechazan; no hago cuestión...

El señor RIVAS VICUÑA (Presidente). — Quedará para segunda discusión el proyecto de acuerdo del H. D. por Triaguén.

El señor PRO-SECRETARIO.— El proyecto de acuerdo presentado por el señor Durán ha quedado también para segunda discusión.

HOSPITAL DE PUERTO MONTT

El señor PRO-SECRETARIO.— El señor Förster ha enviado a la Mesa para que se le dé lectura el siguiente telegrama:

"Telegrama de Puerto Montt, 6 de Octubre de 1922.— Señor Diputado don Guillermo Förster.— Santiago.— Junta Beneficencia este departamento en sesión acordó dirigirse Ministerio Interior y representación parlamentaria, rogándoles inquirir señor Ministro, fin que se digne ordenar pago treinta por ciento restante subvención hospital, establecimiento que hállase en crítica situación causa su pequeña subvención mil quinientos pesos mensuales, teniendo existencia enfermos sesenta y cinco y veinticuatro empleados. Hay que atender alimentación estas ochenta y nueve personas, debiendo procurar medicinas además a sesenta y cinco. Hospital ha gastado subvención completa al mes de Enero a Setiembre, hallándose absolutamente imposibilitado para reponer treinta por ciento y para atender servicios meses restantes del año. Sábese actual no corresponde a magnitud servicios que presta establecimiento y si se la rebaja veríase dolorosa necesidad rechazar enfermos y reducir mucho número hospitalizados, porque setenta por ciento equivale a poco más de mil pesos. Junta Beneficencia entrega esta triste situación a su bondadosa iniciativa. Confiamos en que S. S. habrá de ayudar a los desvalidos de este departamento que no tiene otro asilo que dicho hospital. Atentamente.—**Roa Urzúa**, Intendente".

INTERPELACION.— JUICIO DEL FISCO CON LA SALITRERA LASTENIA

El señor RIVAS VICUÑA (Presidente). — Entrando a la orden del día, corresponde ocuparse de la interpelación formulada por el H. D. por Valparaíso, señor Leckie. Está con la palabra el H. D. por Santiago señor Celis. Puede usar de la palabra S. S.

El señor CELIS.— Señor Presidente, entre los cargos formulados a los servicios de la Aduana de Valparaíso por el H. D. interpelante, figura el de que en este servicio se había establecido un sistema de favoritismo para algunas casas comerciales, entre las cuales mencionó S. S. a la firma Gath y Chaves.

A este respecto el Superintendente de Aduanas realizó la siguiente investigación, de cuyo conocimiento es útil que la Cámara tome nota: (Leyó).

El señor RIVAS VICUÑA (Presidente). — Me permito advertir al H. D. que no hay número en la Sala. Se va a llamar.

El señor RIVAS VICUÑA (Presidente).— Ya hay número. Puede continuar S. S.

El señor CELIS.—A esta nota, señor Presidente, se contestó en la forma a que va a dar lectura, si no tiene inconveniente que oponer la buena paciencia del señor Secretario.

El señor RIVAS VICUÑA (Presidente).— Me permito manifestar nuevamente a S. S. que no hay número en la Sala. Se va a llamar.

—Después de unos instantes:

El señor RIVAS VICUÑA (Presidente).— Ya hay número. Puede continuar S. S.

El señor CELIS.—El señor Secretario va a tener a bien dar lectura al documento que he enviado a la Mesa.

El señor SECRETARIO.—Señor Superintendente:

Tengo el honor de informar al tenor de las preguntas consignadas en su decreto 2725, de 15 del actual.

Primer punto: La firma Braden Copper Co. solicitó de la Administración a fines de Marzo de 1919 se le permitiera reunir en un solo local de la Aduana las diversas mercaderías de almacenes y playa, que le llegaban a Valparaíso, con el objeto de poder fiscalizar su recepción y reconocimiento, en forma rápida, ya que llegándoles grandes partidas de mercaderías por casi todas las naves procedentes de Estados Unidos de Norte-América, tropezaban con serios inconvenientes para ejecutar aquellas operaciones, como asimismo para su despacho.

La Casa The Chilian Stores Gath & Chaves Ltda. solicitó en 1920 igual concesión con los mismos fines, agregando que, dada la cuantía de sus importaciones sus intereses se lesionaban gravemente, por no poder destinar en su oportunidad, el sitio y el monto de la mercadería sustraída. Al efecto, decía que en 1919 reclamaron a las diversas Compañías de Seguros el pago de £ 42,000, irrogándoles, por consiguiente, una pérdida aproximada de $ 400,000 m|c., y que pagando al Fisco en derechos, más de $ 2.500,000 anuales, creía que era deber de los funcionarios de Aduana, protegerle su comercio.

A la Casa Simon & Co. (Casa Francesa) se le hizo igual concesión a principios de 1921 por análogas causas.

La Administración de la Aduana pidió informe a este Departamento, el que estimó que podían otorgarse las concesiones pedidas, bajo las siguientes condiciones:

a) En los galpones de playa se le concederían un sector a título gratuito;

b) Los trabajos de arreglo de dichos sectores, cierros, pisos y construcción de oficinas para los empleados, serían de cargo de los concesionarios;

c) Los mismos concesionarios dotarían a los almacenes de romanas, balanzas y mesones para el peso y aforo de la mercadería;

d) Cada concesionario pagaría de su peculio el sueldo de un capataz para el movimiento y atención del arrumaje de los bultos dentro de cada sector, colocando la Aduana el guarda-almacén respectivo; y

e) Que junto con pagar el almacenaje correspondiente, quedaban dichos locales y su personal sometidos en todo a los reglamentos internos del servicio.

Quedó convenido que estas concesiones caducarían en el momento mismo que se observara cualquiera irregularidad y, en todo caso, una vez habilitados los nuevos almacenes de Aduana en construcción.

En la práctica estas concesiones han dado los mejores resultados, porque la Aduana no ha tenido reclamo alguno por robos de mercaderías dentro de dichos sectores y porque se ha podido establecer fehacientemente que las sustracciones se efectuaban fuera de su recinto. Además, estando reunidas las mercaderías en un solo local, los despachos de ellas han podido efectuarse con mayor rapidez, por el menor movimiento a que se someten los bultos.

Segundo punto: Ninguna de las casas nombradas tiene servicio especial de custodia y vigilancia.

Tercer punto: La preferencia para el despacho, en casos muy urgentes, se establece en la póliza respectiva, poniéndose por el Administrador, bajo su firma **"Tramítese hoy"**.

Revisadas las pólizas de estas tres firmas, no tienen esa anotación de preferencia. Por su parte, este Departamento no otorga preferencias a empleados comerciales.

Cuarto punto: La última nota enviada por la Superintendencia de Aduanas a la Administración de Valparaíso, recomendándole el mayor celo en la vigilancia de las mercaderías y la mayor severidad para castigar a los autores de robos y raterías, tiene fecha 22 de Abril de 1918, oficio N.o 46

La Superintendencia se ha manifestado satisfecha con las medidas adoptadas por la Aduana, en resguardo de los intereses del comercio y del Fisco. Y así, puede comprobarse, que antes de la nota de la Superintendencia, de 22 de Abril los reclamos del comercio, por pérdidas de mercaderías dentro de la Aduana, eran numerosos y se sucedían casi diariamente. Hoy, se puede afirmar que los robos y raterías, dentro del recinto de la Aduana han llegado a un mínimum tan reducido, que acusa un verdadero progreso en este sentido.

Debo agregar, señor Superintendente, que las concesiones de sectores dentro de los almacenes pertenecientes al recinto de la Aduana no son un asunto nuevo.

Hasta hace seis meses atrás, se puso término a la concesión que tenía de tres almacenes dentro de su recinto, la Casa W. F. Horniman y Co., y hace un año que la Casa Weir Scott y Co., otros dos almacenes que también se les había concedido... Estas concesiones otorgadas, hace varios años a título gratuito, también se hicieron con la aprobación del Supremo Gobierno, aprobaciones que se pidió porque tenían un objeto diferente de las concesiones otorgadas por la Administración en 1919 y 1920 a Braden Copper y Co., Gath y Chaves y Casa Francesa. En efecto, aquellas concesiones estaban destinadas al trasiego, envase y división del té, al paso que las concesiones otorgadas por la Aduana, representan sólo una medida económica de orden interno para lo cual están facultados los jefes de la Aduana, por el Art. 125 de la Ordenanza del ramo.

Para terminar, debo dejar constancia, que el suscrito desempeña el cargo de Jefe de la Alcaidía de esta Aduana, desde el 1.o de Abril de 1919.

Alcaidía de la Aduana de Valparaíso, 16 de Setiembre de 1919.—(Fdo.). — **Luis Abraham Moreno.**

Señor Superintendente:

Completando la información que usted se sirve pedirme por providencia 2728 de fecha de hoy, relacionada con el punto tercero del decreto de esa Superintendencia Núm. 2725 de fecha de ayer, debó expresar a usted que esta Administración como el Departamento de Contaduría no otorgan preferencias a los empleados de casas comerciales y que, en casos de despachos de urgencia muy justificados se les concede el **"Tramítese especial"**, sin que esto haya provocado protesta de nadie hasta la fecha.

Administración de la Aduana. **Valparaíso**, 16 de Setiembre de 1922. — (Firmado).—**M. Walton G.**

El señor CELIS.—Continúo, Sr. Presidente.

El señor RIVAS VICUÑA (Presidente).— Advierto a S. S. que no hay número en la Sala.

Se va a llamar.

El señor RIVAS VICUÑA (Presidente).— Se ha llamado durante el tiempo reglamentario y como no hay número en la Sala, se levanta la sesión.

Se levantó la sesión.

En el momento de levantarse la sesión, se encontraban presentes en la Sala los siguientes Sres. Ds:

Adrián, Azócar, Bórquez, Briones Luco, Bunster, Celis, Correa Bravo, Chanks, Duhalde, Durán, Escobar, Guerra, Gutiérrez, Marín Pinuer, Maza, Medina, Montesinos, Padilla, Ramírez don Tomás, Rivas Vicuña, Rodríguez don Aníbal, Salas Romo, Sánchez, Serrano don Luis, Silva Campo, de la Vega, Vergara Vicuña e Yrarrázaval Larraín.

Atención Señores
DIRIJASE USTED SIN PERDIDA DE TIEMPO AL
León de Tarapacá
CHACABUCO 3-A.
Allí encontrará toda clase de Ropa y Calzado de Hombre, Señora y Niños a precios sin competencia, como ser: BOTINES DE NIÑOS, DE $ 1.50 a 10; DE HOMBRES, DE $ 8 A $ 30; DE SEÑORAS, DE $ 5 A $ 25.—TERNOS DE 10 A 100 PESOS.

FUNDOS
EN BUIN. — 144 hectáreas planas regadas del mejor migajón, con espesor de más de 5 metros y casi todo alfalfado. Plantación frutal, 8 potreros con magníficos cierros. Casas modernas, teléfono. Bodegas, galpones de lechería, de pastería con maquinaria movida eléctricamente, etc. Deuda Caja: $ 135,000. — **PRECIO: $ 350,000.**
EN NANCAGUA.— 500 cuadras, 130 regadas.— Faldeos y cerros muy pastosos y con monte. Suelos de primera calidad, muy acreditados. Bien cerrados y divididos. Alamedas explotables. Casas, edificios. — **PRECIO: $ 290,000.**
EN PELEQUEN.— 200 cuadras de ricos suelos y abundantísimamente regadas.— 16 potreros, cierros alambre y alamedas. Viña, huerto frutal. Buenas casas, edificios. Fundo valorizable y de porvenir. — **PRECIO: $ 450,000.**
EN TALCA.— 448 cuadras bien regadas, a un paso de Estación.— Terrenos para cualquier cultivo e industria agrícola; excelente para siembras, gran lechería. Plantaciones frutales, viña. Muy buenos cierros. Casa con comodidades modernas, teléfono y grandes valores en edificios de todas clases. — **PRECIO: $ 600,000.**
EN SAN JAVIER.— 200 hectáreas regadas, inmediatas a Estación y de magníficos suelos para alfalfa, cereales, viña, plantaciones, etc. Terrenos muy trigueros. Plantaciones de eucaliptus, álamos; manzanar importante en producción. Espléndida y extensa casa con parque, jardines y toda clase de edificios.— **PRECIO: $ 215,000.—** También se permuta por propiedad urbana en Santiago, aún de mayor valor, abonándose diferencia.
CHACRAS
Al lado o inmediatas a Santiago, de todas superficies, condiciones y precios comerciales en venta o arriendo
OFRECE
Alfredo Tagle Rodríguez
CATEDRAL 1137. — CASILLA 3132

HOLANDESES
Holstein Friesian
Del Criadero "El Peral"
de Pudahuel
DE LOS SEÑORES PEDRO V. DEL REAL Y RAMON ECHAVARRIA
SE REMATARAN
EN EL RECINTO
de la EXPOSICION
El Martes 24 del presente, a las 2 P. M.
VENDRAN:
17 TOROS HOLANDESES DE 2 AÑOS, finos por cruzamiento, hijos de toros holandeses finos inscritos y de vacas del Registro del Criadero; criados a todo campo; sus madres son seleccionadas como muy lecheras, no siendo ninguna de producción menos de 20 litros de leche en un día; todos estos toros están inscritos en el catálogo de la Exposición.
4 TOROS HOLANDESES FINOS DE 2 AÑOS, hijos de padre y madre inscritos. También inscritos en el Catálogo de la Exposición.
31 VACAS HOLANDESAS de gran mestizaje y selección lechera, algunas paridas, dando actualmente 28 litros de leche; inscritas todas en el Catálogo de la Exposición.
54 VAQUILLONAS HOLANDESAS de 2 y 3 años, hijas de toros finos inscritos y de vacas seleccionadas lecheras; se recomiendan estas vaquillas como clase extra para formar una lechería o Criadero.
Eduardo Rodríguez & Cía.
Datos en nuestra Oficina Central: Huérfanos 2855
NOTA.—ROGAMOS FIJARSE BIEN QUE ESTE REMATE SE EFECTUARA EL MARTES 24, A LAS 2 P. M., EN EL RECINTO DE LA EXPOSICION DE ANIMALES.

Cigarrillos Ovalados, boquilla corcho y ambré.
40 Centavos
Agentes Exclusivos:
Errázuriz, Simpson & Cía. Ltda.
Santiago, Huérfanos 1112
Distribuidor en Santiago:
César Vergnasco
Sto. Domingo 684
31-O

FABRICA DE MUEBLES DE MIMBRE
DESDE $ 50
EN LOS ULTIMOS MODELOS
POR MAYOR Y MENOR
Gran novedad en los últimos estilos.
Se hace toda clase de muebles concernientes al ramo.
Comedores y dormitorios ingleses.
JOSE BRAVO V.—SAN DIEGO 29

RESFRIADOS CAUSAN DOLOR DE CABEZAR
El LAXATIVO BROMO-QUININA desvía la causa. Se usa en todo el mundo para curar un resfriado en un día. La firma de E. W. GROVE se halla en cada cajita. Hecho por la PARIS MEDICINE CO., St. Louis E. U. de A.

B O X

FROILAN ROJAS CONTESTA A JUAN BEIZA

Creí, nos dice Rojas, que Beiza aceptaría medirse nuevamente conmigo, pero ahora he visto que rehuye pelear y como único argumento para no darme la revancha, ha dicho que no pelea con hombres que lo aventajen en peso.

¿Y por qué peleó la primera vez? nos agrega Rojas, y continúa el popular boxeador explicándonos los derechos que le asisten para pedir nuevamente un match.

Beiza sabía lo que yo pesaba la primera vez que se encontró en el ring y más, quedamos de acuerdo en que si yo vencía le daría otro chance.

Pues bien, como la suerte no me acompañó y estimo que ese día no estaba en forma, creo que Beiza debe aceptar pelear; lo desafío a un match libre, en las condiciones que él exija, asegurándole que sólo lo aventajaré en dos o tres kilos, diferencia que la otra vez no le molestó.

Hasta aquí lo conversado con Rojas, el que se despide pidiéndonos manifestar a Beiza que espera una contestación categórica.

FROILAN ROJAS, A QUIEN JUAN BEIZA NO LE DA LA REVANCHA

EL MATCH DEL 4 DE NOVIEMBRE

¿QUIEN ES HUMBERTO PLANE?

Ya ha quedado definitivamente resuelto que el próximo match del peso liviano Luis Vicentini, sea con Humberto Plané.

Este encuentro, que se realizará el día 4 de Noviembre en el Hippodrome Circo, ha despertado enorme interés y tal vez el entusiasmo del público sea más por ver nuevamente actuar a Vicentini, el muchacho de escuela maravillosa, que por creer que el match va a ser reñido y que el rival del pupilo de Bersac pueda hacer peligrar la situación de Vicentini.

HUMBERTO PLANE

¿Se ha preguntado el público quién es Humberto Plané? Estamos seguros que son muy pocos los que aprecian el valor pugilístico del campeón peso liviano del Norte y contendor de Vicentini para el día 4 de Noviembre.

Plané, es todo un boxeador; conoce más que la mayoría de nuestros boxeadores los secretos del ring y su escuela es casi perfecta; posee un buen punch y si unimos a esto su gran dureza para el castigo, podríamos decir como Corbett: "El boxeador debe saber dar y recibir".

Agreguemos a esto que Plané, es un muchacho que ama el boxeo y su vida arreglada, junto con su constante entrenamiento, le permitirán presentarse a combatir en perfectas condiciones para hacer frente a Vicentini con muchas probabilidades de éxito.

El récord del campeón del Norte es excelente y en su lista de triunfos se pueden hacer algunas comparaciones odiosas, que seguramente lo colocan sobre la mayoría de los pesos livianos de Chile.

Los últimos triunfos de Plané son los siguientes:

Venció a Manuel Fuentes por puntos en 10 rounds.

Venció a Abelardo Hevia por puntos (2 veces).

Venció a Nicanor Rojas, por puntos.

Venció a Floridor Pino por puntos.

Venció a Humberto Diomedi por puntos.

Venció a Antonio Salas por K. O. al 7.o round.

Este último triunfo de Plané sobre Salas demuestra sus condiciones de peleador. Vicentini necesitó diez vueltas para vencer a Salas.

EL INTERESANTE PROGRAMA PUGILISTICO DEL PROXIMO SABADO EN EL HIPPODROME CIRCO

QUINTIN ROMERO Y CLEMENTE SAAVEDRA, EN 12 ROUNDS

Los matchs de hoy en los Centros de Box

Froilán Rojas insiste en su revancha con Juan Beiza

FEDERACION UNIVERSITARIA DE DEPORTES.—El programa boxeril de Primavera.—La llegada de la Primavera ha dado origen a la tradicional fiesta de los Estudiantes, que año a año viene celebrándose con gran regocijo de toda la ciudad. Viejos y jóvenes acuden a las calles, plazas y otros sitios donde deben realizarse los números anunciados a fin de llevar a su espíritu una alegre expansión proporcionada por la numerosa falange estudiantil, que con sus trajes multicolores y de variadas formas corren y se divierten sin pensar en esos días en las arduas labores del colegio o la Universidad.

La Federación Universitaria de Deportes, que es la institución que dirige las actividades deportivas entre los estudiantes universitarios, y que cobija en su seno a representantes de todas las Facultades y de todos los credos, sin distinción de Federaciones, trabaja en la actualidad en la preparación de los números deportivos de las fiestas de los estudiantes.

Entre las competencias organizadas, nos corresponde dar cuenta del gran Campeonato Universitario de Box, en que dirimirán supremacías por el campeonato de los diversos pesos, de este año, los vencedores en las eliminatorias ya efectuadas, con los campeones proclamados el año pasado. No tenemos para qué hacer resaltar la importancia de este torneo, en que junto con presentarse verdaderos exponentes de la cultura física, habrá despliegue de caballerosidad y corrección.

El programa consta de seis encuentros por el campeonato; un match bufo entre Don Quijote y Sancho Panza, y otro número de gran atracción que está en preparación y que daremos a conocer en ediciones próximas.

TEATRO CONDELL.—(Avenida Condell entre Santa Victoria y Santa Isabel).—Hoy, a las 9 P. M., se efectuará la velada boxeril en honor de la Colonia española y a beneficio del Centro Cultural Asunción:

3 rounds con decisión, Raúl Vega v. Santiago Pérez.

4 rounds, Luis Montecinos v. Oscar Morán.

3 rounds, Adán Pino v. Rigoberto Quezada.

4 rounds, Daniel Díaz v. Rubén Román.

4 rounds, Salvador Orellana v. Rodolfo Ahumada.

5 rounds, Abel Vargas v. Raúl Correa.

Match de fondo a 10 rounds, Telésforo Román, 61 kilos, v. Luis Pérez, 61 kilos.

CENTRO DEPORTIVO "BENJAMIN TALLMAN".—Las peleas de esta noche.—Hoy, a las 9 1|2 P. M., el Centro Deportivo de la calle San Francisco 683, ofrecerá a su consocio don Optaciano Villalobos, una interesante velada boxeril, con el objeto de demostrarle el aprecio y la satisfacción de la colectividad, por su feliz arribo a la Patria, de vuelta de las Olimpiadas brasileñas, a donde fué formando parte de la delegación boxeril de la Asociación de Centros de Box de Santiago.

El programa que se desarrollará es el siguiente:

Oscar Torres y Ruperto Fajardo, 4 vueltas.

Valentín Quezada y Juan Allevi, 4 rounds.

Salvador Dote y Alberto Plaza, 4 vueltas.

Oscar Guerrero y Manuel Urrea, 4 rounds.

CENTENARIO B. C.—Cita para hoy, a las 9 P. M.

Y dos buenos peleadores del Centro Guerrilleros harán un lucido match de fondo, por un premio que dará la institución.

La entrada será como de costumbre, gratuita.

NOS VISITA UN NUEVO BOXEADOR NORTINO. — Ayer recibimos la visita del boxeador Atalivar Rojas, acompañado de su representante el señor Manuel Barrera, que vienen de Iquique a esta ciudad con el objeto de hacer algunos matchs y especialmente a perfeccionarse el boxeador Rojas en el arte de la defensa propia.

Rojas, nos ha dicho que viene a la capital para adquirir nuevos conocimientos y poder hacer entre nosotros algunos matchs con los hombres del peso medio liviano, categoría a la cual pertenece.

Rojas, es fundador del Centro Manuel Sánchez de Iquique.

Deseamos al nuevo pugilista éxito en sus proyectos.

DESAFIOS.—Rodolfo Miranda, pide la revancha de Aurelio Bernales. Pinto N.o 2140, de 7 a 8 P. M.

—Juan Rojas, de 40 kilos, acepta el desafío lanzado por Jorge Olguín. De 7 1|2 a 8 1|2.

—Juan Rojas, desafía a todos los aficionados de esta capital de 40 a 43 kilos; en particular al señor Jorge Olguín. Rosario 1112, de 9 a 10 1|2 P. M.

—Oscar Mery, de 53 kilos, desafía a Samuel Carranza. Rosario 1112.

—Miguel Oliva J. acepta el reto lanzado por Heriberto Ibarra. Independencia 2718, de 8 A. M. a 8 P. M.

—Amador Palma V. desafía a Ricardo Partal. Independencia esquina de Huidobro, de 8 a 10 P. M.

—Miguel Oliva J. desafía a todos los aficionados de 62 a 64 kilos del Inglaterra B. C. Independencia 2118. De 8 A. M. a 8 P. M.

—Juan Salas desafía a todos los aficionados de 60 kilos, de la capital. Julio Murillo Reyes, de 8 a 10 P. M.

—Wenceslao Duque R. desafía a Benito Vergara. Santa Isabel 404, de 8 a 9 P. M.

—Miguel Berríos desafía a Ernesto Ronda. Santa Isabel 404, de 8 a 9 P. M.

—Raúl López desafía a Mariano Valiente. Santa Isabel 404, de 8 a 9 P. M.

—Juan Allevi desafía a Pablo Carrasco, Guillermo Rojas y Angel Mendoza I. Tacna 3545.

—Miguel Silva desafía a Manuel Chaparro.

—Alfredo Saniz pide revancha a Luis Peñaloza. Tegualda esquina de Caupolicán.

—Luis A. Mella, Luis G. Vergara, Domingo Muñoz y Juan de D. Pérez, aceptan el desafío lanzado por Aurelio Bernales. Chacabuco 11, de 7 a 9 P. M.

—Carlos Díaz y José Cañas aceptan el desafío lanzado por Jorge Olguín. Chacabuco 11, de 7 a 9 P. M.

—Guillermo
a Mariano Co
a Prado N.o

Gran Galpón

DE TRES PISOS

De fierro galvanizado y pino oregón, desarmable, pisos de madera, boxes, casilleros, estantes, a propósito instalar garage, bodega o cualquiera industria. Superficie cubierta 15 por 40 metros.

GUZMAN, SILVA y Cía.

1243 - HUERFANOS - 1243

Propuestas Gratis

a quien las solicite por instalaciones de calefacción, alcantarillado, agua, gas, electricidad.

Casa Santiago Webb & Co.

ESTADO 156 - 170

Casilla 1767 — Teléf. Inglés 3176 - 3177

ROMERO Y SAAVEDRA PELE PROXIMO SABADO EN EL PODROME CIRCO

UN BUEN MATCH ENTRE PESOS

Roberto Sánchez-Manuel Carvajal, en

Hay un doble interés, entre nuestros ver el match del próximo Sábado en el Hipp que ha organizado la Empresa Ovalle.

Los aficionados gustan de los combates bres del gran peso y tienen deseos de ver a mir superioridad con Saavedra, boxeador que tuvo a Quintín en difícil situación en el que sostuvieron hace algunos meses en el cias, y en el cual el fallo no estuvo de acuerdo sarrollo de la pelea.

El programa que ha organizado la Emp es el siguiente:

10 rounds por el campeonato peso mosca Santos Lagos y Guillermo Orrego.

Match semi-fondo a 8 rounds, entre Rob y Manuel Carvajal.

Match de fondo, a 12 rounds, entre Quint Clemente Saavedra.

Como puede verse, el programa es inte guramente los encuentros tendrán un resulta de difícil pronóstico, ya que todos los conten recen.

El entrenamiento de Romero y Saavedra Saavedra, bajo la dirección de Heriberto cuentra en excelentes condiciones y sus trab nos dejan la impresión que hará un lucido Romero.

A la Colonia Espa

EN HOMENAJE AL DIA DE LA

LE OFRECEMOS NUESTROS

EQUIPOS PARA OFICINAS, MAQUINAS DE ESCRIBIR CAJAS DE FONDOS.

R. DE LA TORRE

82 - BANDERA - 82

ALIMENTO ME

ES EL MEJOR PARA NIÑOS S

ENFERMOS Y PARA CONVALE

GUIA PROFESIONAL

ABOGADOS

GABRIEL AMUNATEGUI
SALVADOR DE LA VEGA
Estudio, Morandé 235 Int. 2-6. Casilla 2091. Teléfono 1963.

ERNESTO BARROS JARPA
Atiende sus asuntos profesionales el señor Agustín Barros Jarpa, en Morandé 235.

LUIS CONSTENLA
Abogado
Morandé 450. Segundo piso. Asuntos civiles y criminales.

LUIS MALAQUIAS CONCHA S.
Asuntos civiles, criminales, accidentes, apelaciones. Compañía 1065, casilla 1088.

PEDRO DAZA BRANTES
LIVIO ROJAS A.
Morandé 440. Cas. 2281. Teléf. 2951.

ALBERTO DURAN B.
Huérfanos 1230. Of. 8. Casilla 2914.

JORGE ERRAZURIZ TAGLE
LUIS A. QUINTEROS T.
Amunátegui 301. Tel. 638. Cas. 2592.

NICANOR ELGUETA
Galería Alessandri 19-A. Tel. 586. Asuntos civiles, comerciales, mineros y criminales.

GALVARINO GALLARDO NIETO
Ahumada 168, altos. Teléfono 2843.

OSVALDO HEVIA L.
Morandé N.o 244. Casilla 1831.

JUAN ANTONIO IRIBARREN
Consultas, defensas, asuntos administrativos. Estudio: Estado 91, oficina 25, de 2 a 6.

RAMON SEGUNDO JIMENEZ
Abogado, Galería Alessandri 11, piso segundo, 10-11, 4-6.

BERNARDINO LEIVA
Bandera 512.

MANUEL MERINO E.
LUIS MERINO E.
Bandera 166. Tel. 2077. Cas. 2407, 10-11 y 4.30-6.

FIDEL MUÑOZ RODRIGUEZ. — GUSTAVO CANO PEEL. — Abogados.— Huérfanos 1133. Bolsa de Productos.

ROBERTO DEL RIO
Morandé 432, de 10-11 1|2 y 2 a 5 1|2.

LORENZO MONTT
AMBROSIO MONTT WILMS
Compañía 1207. Teléf. 2307.

MANUEL OLIVA
Galería Alessandri 19-A. Teléfono 3263. Juicios civiles y criminales.

ROBERTO DE PETRIS
Abogado, Galería Alessandri 25, casa 2.o piso. Teléfono 186. Casilla 4044.

ANTONIO PLANET C.
Especialmente cuestiones comerciales. Estudio: Bandera 160. Cas. 4034. Tel. Ing. 1137. 10-11 A. M. 4-6 P. M.

ALFONSO REYECO
Especialmente causas comerciales. Nueva York 53, frente edif. Ariztía.

CARLOS SALAS HERRERA
Abogado. Bandera 553. Tel. 2177.

EMILIO TAGLE RODRIGUEZ
Huérfanos 840. Tel. 2518. Atiende preferentemente asuntos comerciales y mineros, 3-4.

EUGENIO VICUÑA SUBERCASEAUX
Abogado. Huérfanos 1110. Teléfono 1710.

LUIS FIDEL YAÑEZ
Defensor de Ausentes y de Obras Pías. Moneda 1935.

HUMBERTO YAÑEZ VELASCO
Trasladó su estudio, Agustinas 973. Tel. 1014.

EVARISTO MOLINA HERRERA
Asuntos criminales, civiles, comerciales. Particiones, apelaciones, casaciones. Compañía 1053, cas. 1175.

NOTARIO

FERNANDO ERRAZURIZ TAGLE
Notario abogado. Bandera 345. Casilla 926. [illegible]

INGENIEROS

ALFREDO LEA-PLAZA
Santiago. Huérfanos 2334. Of. Moneda 1163. Teléf. 187.

MEDICOS

Dr. ITALO ALESSANDRINI L.
Cirugía y ginecología. Consultas: de 1-3. Merced 724. Telf. 3555.

Dr. AMENABAR OSSA
Oculista, 14 años Europa, 3 años médico-director Hospital de Ojos condado Staford (Inglaterra). Merced 494, de 1.30-4. Teléf. 602.

Dr. ARNELLO
Cirugía, anestesia general, venéreas. García Reyes 7. De 12-3; Hospital San Vicente, 4-6.

Dr. AGUILAR
Cirugía general, ginecología, sífilis. De 1-3. San Isidro 229.

Dr. ALCAINO
Oídos, nariz, garganta, vías lacrimales. Dieciocho 257. Tel. 257. 2-5.

Dr. BARRENECHEA
Oculista y especialista en oídos, nariz y garganta. Estado 91.

Dr. BRONNMAN
Ausente en Europa.

Dr. ARTURO BARRAZA A.
Vías urinarias, sífilis. Puente 557. 3-6.

Dr. BISQUERT
Vías urinarias, sífilis. Moneda 859. De 3-6. Cas. 2563. Tel. 953.

Dr. JULIO BUSTOS
Médico de ciudad de Santiago. Medicina interna, niños, sífilis. Recoleta 707. De 2-4.

DR. LABRA LETELIER
Nariz, garganta y oídos. Consultas de 2-5. Compañía 1361.

Dr. BORQUEZ SILVA
Estudios Europa. Pulmón, corazón, estómago, intestinos. Rayos X. 3-6. A. Prat 80. Tel. 19. Matadero.

Dr. BRAGA CASTILLO
Rayos X. Merced 136. Tel. 1393. Consultas: de 9-10 y 1-4.

Dr. BUSTOS
Ojos, nariz, garganta, 1-4. Teléf. 2204. Merced 315.

W. E. COUTTS
Sífilis, vías urinarias. 3-6. Tel. 1314. San Martín 372.

Dr. ALDO CONTRUCCI
Estudios Europa, medicina interna, sífilis. Agustinas 1729. 2-4. Tel. 3340.

Dr. LEONIDAS CORONA T.
Laboratorio Clínico. Delicias 863 (frente a Estado), 3-5. Tel. 2483.

Dr. CHARLIN
Profesor de enfermedades de la vista. Consultas 3-6. Compañía 2115. Tel. 2632.

Dr. Rodolfo Castillo S.
Ojos, nariz, garganta. Consultas 2-5. Puente 558.

Dr. EDUARDO CRUZ-COKE L.
Medicina interna. Merced 305. 3.30-5

Dr. CAMPOS MENDEZ
Medicina interna. Enfermedades y desórdenes sexuales. 10-12; Alameda 852.

Dr. FELIX DAZA BRANTES
Medicina adultos y niños. De 2 a 6. Pensionado de San Vicente.

DOCTOR CROIZET
Profesor de la Facultad de Medicina. Regresó de Europa. Consultas 1-3. Dieciocho 191. Tel. 837.

Dr. LEON CHONCHOL
Medicina general. Rayos X. Sífilis, piel, venéreas. Consultas 2-5. San Antonio 40.

LABORATORIO CLINICO
de los doctores O. Letelier G., W. Fernández B. y R. Herrera V., San Antonio 451. Cas. 2886. Tel. 3692. Exámenes completos sangre, orina, leche, desgarros, etc. Cultivos. Autovacunas. Exámenes parasitológicos. Tumores.

IGNACIO DIAZ MUÑOZ S.
Medicina general, vías urinarias. 2.30-4.30. Bandera 574. Tel. 3424.

Dr. CASTAÑEDA IGLESIAS
Ex-médico residente Hospital Niños. Traladóse Compañía 1839. Teléfono 254. De 1 1|2 a 3 1|2.

Dra. JULIA CLAVERIA
Medicina general. Niños, tratamiento del asma. Consultas: 1-3. Castro 107.

Dra. JUANA DIAZ MUÑOZ
Especialista enfermedades señoras y niños, 4-6. Delicias 858. Tel. 1715.

Dr. ROBERT DE LA MAHOTIERE
Estudios París, Berlín. Médico Hospital San Juan de Dios. Especialista enfermedades corazón. Electro cardiografía. Rayos X (Ortodiagrafía). Poligrafía. Compañía 1973. De 3 1|2 a 5. Casilla 3343.

Dr. DIMITSTEIN
Agustinas 1308, esquina Teatinos. Rayos X. Medicina general, especialmente: corazón, pulmón, estómago e hígado. 1-4. Teléfono 3848.

DR. E. DAVILA K.
Estudios Europa. Medicina interna. Laboratorio de 10-12 y 6-7. Castro 31

DR. DIAZ VELASCO
Medicina interna, niños, sífilis, 2 a 4. Vergara 474. Tel. 236 Parque.

DR. RODRIGO DONOSO GAETE
Medicina interna. Consultas: 5.30-7. Santo Domingo 1477. Teléfono 256.

DOCTOR GEORGES DAUBAS
Consultas 2 - 4 1|2. Amunátegui 36. Teléf. Ingl. 3679.

DR. DODDS
Cirugía huesos, injertos óseos; cirugía cráneo-cerebral, de la médula, y nervios. Estudios EE. UU. Europa. 21 de Mayo 578.

DR. ESPINA
Rayos X. Medicina interna. Estudios Europa. Delicias 1228, esq. Gálvez. Tel. 2102. De 1.30-4.

DR. FUENZALIDA CORREA
Cirugía, ginecología, partos. Merced 663. De 1-3.

DR. FUENZALIDA BRAVO
Profesor, éxito enfermedades de niños. Merced 560. Tel. 1721. 2-4.

DR. FONTECILLA
Afecciones pulmonares y nerviosas. Rayos X. Delicias 1626.

DR. GARCIA COLLAO
Ojos, nariz, garganta y oídos. San Antonio 148. de 4-6.

DR. ENRIQUE GONZALEZ H.
Estudios Europa, especialmente estómago, intestinos, hígado, diabetes, obesidad, reumatismo. Ejército 644. De 1-3.

Dr. Carlos Garcés Baeza
Delicias 1276. Teléf. 3747
Laboratorio Clínico, Rayos X. Medicina interna. De 1 a 5.

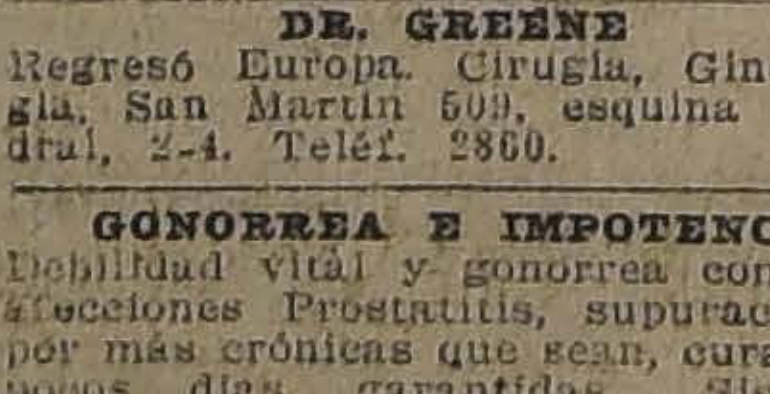

DOCTOR GIANELLI
ESTUDIOS EUROPA
Sífilis. Piel. Vías urinarias. 21 de Mayo 562. Consultas de 2 a 6.

DR. ARISTIDES GONZALEZ C.
Profesor extraordinario. Obstetricia, enfermedades señoras, 1-3. Casilla 1551. Teléf. 2789. Agustinas 629.

DR. GREENE
Regresó Europa. Cirugía, Ginecología. San Martín 509, esquina Catedral, 2-4. Teléf. 2860.

GONORREA E IMPOTENCIA
Debilidad vital y gonorrea con sus afecciones Prostatitis, supuraciones por más crónicas que sean, curan en pocos días, garantidas. Sistema nuevo. Dr. Winkelmann, 2 a 5. Alameda 2 0. Regresó de Alemania.

DR. GARCIA DOMINGUEZ
Medicina general. Enfermedades señoras. De 2-5. San Martín 453.

DR. CARLOS DOREN N.
Enfermedades de señoras. Cirugía. Consultas de 1 a 4.

A. ICAZA BARROS
Médico cirujano
Santo Domingo 739. Teléf. 2809.

DR. CARLOS A. ILLANES B.
Medicina interna y enfermedades de niños. De 2-5. Castro 176.

ENFERMEDADES DE LA PIEL
Sífilis - Radioterapia
Dr. FELIX GROHNERT B.
De 2 a 6. Castro 238

DR. ALEJANDRO INFANTE
Enfermedades niños, médico Hospital de Niños San Luis. Consultas: 2-4. Delicias 253.

DR. AGUSTIN INOSTROZA
Cirugía y Ginecología, Sífilis. De 4-6. Puente 583.

DR. GUSTAVO JIRON L.
Cirugía y Ginecología. Vergara 65. De 2 a 3.

RICARDO KUSCHEL S.
Cirugía general. De 3-4, excepción Sábados. Merced 186. Teléfono 1344.

DR. A. KORNER ANDWANTER
Estudios en Estados Unidos, cirugía, ortopedia. Consultas: 2-4. Santo Domingo 623.

DR. ANDRES KONIG
Ex-médico Sanatorio "Kneippianum". Woerichofen. Neurastenia, arterioesclerosis. Bronquitis, tifus, sífilis. 2-4. Claras 549.

INSTITUTO RADIOLOGICO
Radioscopía, radiografía, radioterapia.

DR. ADOLFO KLAPLAN
Estudios Estados Unidos y Europa. Compañía 1429.

DOCTOR LARA
Médico Hospital de Niños. Consultas: 2-3 Delicias 2814.

Instituto Sanitas
Agustinas 1955 - Teléf. 2438
Laboratorio, Autovacunas, Rayos X, Radioterapia profunda, Luz Ultravioleta, Aplicaciones eléctricas, Innalatorio de Radium. Baños de ácido carbónico, Diatermia, Ortopedia.

DOCTOR LAVAL
Medicina interna. Amunátegui 31. De 4-6. Domicilio: Cochrane 340.

DR. TEODORO LEIBLE
Enfermedades nerviosas. Medicina interna. Rayos X. 2-4. Olivos 794.

Dr. H. LEA PLAZA
Regresó de Europa. De 2-5. Claras 693. Teléf. 3880.

DR. LABRA LETELIER
Nariz, garganta y oídos. Consultas de 2-5. Compañía 2361.

DR. LOIS
Trasladóse San Pablo 1236. Medicina, Cirugía, Inyecciones Intravenosas. 1-4.

DR. ARMANDO LEON L.
CIRUJANO
Compañía 1909, de 1-3. Teléf. 3846.

DRA. CORA MAYERS
Estudios Europa. Enfermedades niños y Ginecología. Ahumada 40. De 4-6. Teléf. 711.

DR. MORALES VILLABRANCA
Jefe Policlínica, Piel, sífilis, venéreas, 3-6. Galería Alessandri 24. Regresó.

Dr. JUAN MARIN
Consultas: Amunátegui 85, de 4.30 a 6. Domicilio: Nataniel 149.

PROFESOR EDUARDO MOORE
Vergara 110. 2-6. Vías urinarias y piel.

DR. MEZA OLVA
Estudios Europa. Medicina Interna. Sífilis. 4 a 6. Dieciocho 268. Teléfono 1769. Domicilio: V. Mackenna 955. Teléfono Santa Elena 9.

DR. ITALO MARTINI Z.
Ojos, oídos, nariz y garganta. Delicias 1164. De 2 a 4 P. M.

DR. JUAN MONTENEGRO M.
Enfermedades de niños. Compañía 1770. Teléfono 2120.

PROF. E. MUÑOZ PAL.
Cirugía general. Dieciocho 250. De 3 a 4

DR. MALBRAN
Enfermedades mentales y nerviosas. De 2 a 5. San Antonio 584.

DOCTOR MUJICA
Profesor enfermedades vista. Ojos artificiales. Consultas: 10 a 12, y 1 1|2 a 3. Recoleta 868.

DR. MOUAT S.
Ginecología, partos, ex-jefe Clínica Ginecológica Dr. Korner. Brasil 25. De 1 a 4.

MANUEL MORENO
Medicina general. Particularmente pulmón, estómago, intestinos. Tratamiento especial tuberculosis pulmonar. Estudios Europa. San Francisco 155 2 1|2 a 4 1|2.

DR. MELENDEZ
Medicina interna, Sífilis. Merced 778, de 3-5. Domicilio: Sazie 2007. Teléfono 2246.

DRA. MAGDALENA NEIRA
Medicina interna y señoras. Consultas: de 2 a 4. Delicias 145.

DR. MORAGA FUENZALIDA
Medicina y Cirugía de niños. Cochrane 118. Teléfono 2804. De 1 a 3.

DR. NUÑEZ ZAMORA
Martes, Jueves, Sábado, 2-5. Matucana 289. Teléfono 291, Estación.

Dr. GMO. MORALES BELTRAMI
Médico-jefe Policlínica "El Buen Samaritano". Catedral 2257, de 1-3.

DR. ORREGO PUELMA
Médico Hospital San Juan de Dios. De 1 1|2 a 3 1|2. Agustinas 1314.

DR. OHLERICH
Titulado Alemania, Chile. Medicina interna, enfermedades de niños. Teléfono 332. Catedral 1488.

DR. LUIS OPAZO F.
Jefe Policlínica Niños. Prof. Sanhueza. Compañía 2831. De 1-3.30.

Dra. ERNESTINA PEREZ
Estudios en Europa. Consultas de 10 a 12. Especiales en la tarde. Alameda 540.

DR. GUILLERMO PUELMA
Vicuña Mackenna 171. Teléfono 431. De 3 a 4.

DR. MARCIAL PARADA
Oídos, nariz, garganta. De 3 a 5.— Santo Domingo 831. Teléf. 3859.

DR. ALBERTO PANATT
Jefe Policlínica Prof. García Guerrero. Medicina general. Sífilis. 1.30 a 4. Teléf. 1211. Huérfanos 1819.

DR. PATIÑO MAC-IVER
Medicina interna, niños. Sífilis. Libertad 448. De 2 a 5.

DR. DAVID PULIDO L.
Enfermedades niños. Santo Domingo 1790. Teléf. 2152. De e a 4. a 6. Domicilio: Nataniel 146.

DR. PRUNES
Estudios en Europa, Jefe de Clínica. Piel, Sífilis, Venéreas. Merced N.o 490. Casilla 2894.

DR. RICARDO PERALTA G.
Cirugía general, especialmente de niños. Compañía 1606.

PROFESOR PARDO
Cirugía y enfermedades de señoras. Consultas: 2 a 4. Ejército 119.

DR. PANTOJA
Corazón, pulmón, estómago, sífilis. 2-4, 7-8. Tel. 574. Sto. Domingo 1036.

DR. OTTO PHILIPPI
Enfermedades niños. Sto. Domingo 820. De 1 a 3. Teléfono 2415.

DR. RAFAEL PEÑARANDA R.
Especialidad corazón, estómago, hígado, riñón, sífilis, venéreas. Llamados nocturnos. 2-4. Catedral 1988.

PROFESOR DR. SOTO PARADA
Laboratorio Clínico. Moneda 1035. De 2 a 6.

DR. EMILIO PETIT
Cirugía general, vías urinarias. Consultas: Dieciocho 128.

DR. JULIO PAREDES F.
Especialmente enfermedades señoras. Ginecología y cirugía abdominal. 2 a 4. Amunátegui 33.

DR. QUIROGA
Enfermedades nerviosas y mentales. Puente 583. Consultas de 2 a 5.

DR. EDUARDO DE RAMON
Cirugía. Enfermedades señoras. De 1 a 3. Agustinas 1606. Teléfono 3623.

DR. ALBERTO RAHAUSEN J.
Carmen 47. De 4-6. Tel. 3022. Riquelme 47. De 1-4. Teléf. 1642.

DR. JOEL RODRIGUEZ P.
Estudios Europa, Medicina interna, Especialmente estómago, intestinos. Rayos X. De 2-4. Amunátegui 539. Teléfono 2810.

Dr. SUAREZ ALVAREZ
Oculista jefe clínica oftalmológica: 1-3. Santo Domingo 1344.

DR. SCHWAZENBERG L.
Enfermedades niños. Merced 186.— Teléfono 1344.

DR. STUARDO
Estudios Europa. Enfermedades niños, 1 a 4. Moneda 1526. Tel. 2245.

DR. SANTANDER
Estudios Europa. Corazón, riñón, sífilis, especialmente estómago, intestinos. Rayos X. Laboratorio. Alameda 2079. De 2 a 5.

DR. OSCAR PERALTA C.
Medicina general. Enfermedades señoras. Rayos X. Laboratorio. Delicias 1276. Teléfono 3747. De 1 a 2½.—Residencia: Prat 671. Teléfono 194.

DR. MARCO A. SEPULVEDA R.
Laboratorio: Bandera 736. Teléfono 283. Exámenes completos: sangre, orina, esputos, etc. Cultivos. Autovacunas. Abierto a toda hora.

DR. HELLMUTH SIEVERS W.
Médico-cirujano. Domicilio: Molina 632. San Antonio 275, 2 a 3 1|2.

GABINETE DE MECANOTERAPIA
Instituto Superior de Educación Física. Morandé 750. El gabinete estará a cargo del doctor H. Sievers. Consultas: Martes, Jueves y Sábado. De 4 a 5.

DR. STOLTING
Oculista. Médico recibido Alemania y Chile. Compañía 1392. De 3 a 5.

DR. TORRES TORRES
Jefe Clínica Prof. Korner. Enfermedades señoras. Catedral 1249. De 2 a 5.

DR. VEGA MACHER
Exclusivamente pulmón. Nataniel 109. 2-3 1|2. Lunes, Miércoles y Viernes.

DR. JAIME VIDAL
Ex-Director Sanatorio San José, enfermos pulmón. Puente 557, de 3—5.

DR. VIVES BRAVO
Estudios Europa. Enfermedades niños. 2 a 4. Tel. 2806. Monjitas 317.

DR. VARGAS SALCEDO
Cirujano. Martes, Jueves y Sábado. 2-5. Teatinos 354. Teléf. 1060.

DR. G. E. VIDAL S.
Consultas: 4 a 6. Delicias 2646. Teléfono 245. Estación.

DR. YAÑEZ G.
Regresó de Europa. Piel, Sífilis, venéreas. Delicias 865.

DR. VICUÑA HERBOSO
Ayudante Clínica, Prof. García Guerrero, medicina interna. Especialmente enfermedades corazón. Martes, Jueves, Sábado, de 2 1|2 a 4 1|2. Almirante Barroso 270. Teléfono 1053.

DR. MAURICIO WEINSTEIN
Piel, Sífilis y Venéreas. Radioterapia y Luz Ultravioleta. Especializado en Europa. Agustinas 1357. De 2 a 5.

DR. WAUGH ALDUNATE
606-914. Estudios Europa. Medicina interna, venéreas, sífilis, Reacción Wassermann. 2-4½. Compañía 1853.

DR. WIKEN
Oídos, nariz, garganta. Compañía 1606. De 2 a 3.

DENTISTAS

DR. RUBEN BUSTOS
Graduado en "Philadelphia Dental College". Larga experiencia profesional. Catedral 1280.

DR. CLODOMIRO CONTRERAS
San Antonio 451. Teléfono 3692. Horas: 9-11 y 2-6.

DR. CERDA LOPEZ
Dentista, Santo Domingo 849. Especialmente Coronas, Puentes, Porcelana. Hora fija.

DOCTOR GALLARDO GONZALEZ
Cirujano Dentista. Estudios Philadelphia. Consultas diurnas y nocturnas. Echaurren 26.

PEDRO MENDEZ
Huérfanos 782. (Precios antiguos). Estudios Estados Unidos, Europa.

CLINICA DENTAL
Doctor Valenzuela Basterrica
Unica clínica atendido por médico doctor Alberto Rahauson. Cirugía general de 2 a 4. Cuatro dentistas especialistas, de 9 a 7. Riquelme 47. Teléfono 1642.

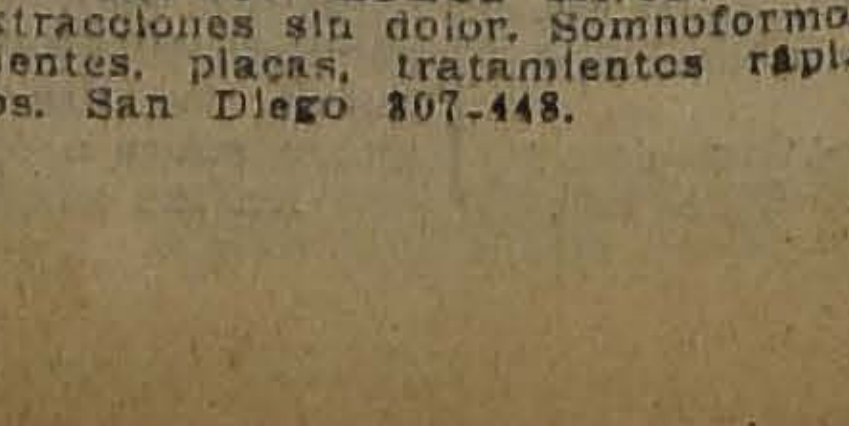

DOCTOR ROGAT
ESPECIALISTA PIORREA-ALVEOLAR
ENCIAS SUPURANTES
DIENTES MOVIBLES
BOLSA COMERCIO
OF. 212-213.

MUÑOZ LOBOS HNOS.
Extracciones sin dolor. Somnoformo, puentes, placas, tratamientos rápidos. San Diego 307-448.

RAFAEL U
Dentista. Agustin

DR. ALFONS
Jefe clínica opera
tal Especialista
Piorrea. Compañía

NICOLAS RO
Dent
Ayudante clínica
la Dental. Natani

DR. F. DE
Cirujano-Dentista
dri 25. Extracció
dolor. "Electroco

VIRGILIO
Cirujano dentista
operatoria Escuela
nos 2796.

CESAR VA
Dentista.—Ayudan
toria Escuela De
Compañía 1053.

VETERIN

SCHMIDT
Enfermedades
llamados domicil
457. Teléf. 3649.

ARQUITE

EDUARDO
Construcciones,
reparaciones. Hono
to. Planos, Presup
440.

MATRO

ROSENDA CAST
Recibe pensionist
Atención especial

CLINICA PRIVADA
Señora Reyes,
ta. Establecimiento
dido por dos ciruj
Recibe enfermas
país. Partos. Pre
Consultas gratis

ANA VILLA
Trasladó su consu

CLINIC
Ana de Merino
ladóse: Olivos 65
nistas.

ENIBAL SI
Matrona. Se tra
chrane 1848.

CLINIC
Ana G. Vargas Ba
cibe pensionistas

MATERNIDAD
Nuevo establecimi
sionistas. Partos,
jes, baños medicin
Consultas gratis.

MATRONA
Huérfanos 2460, en
y Bulnes. Gran pe
lar. Partos, atendi
te por su propieta
elección de las enf
dades de señoras,
dicos especialistas
Inyecciones, atiend

Mme. E. FRA
Matrona frances
647, entre Sto. Do

SARA OSORIO
Pensionado particu
curaciones interna
micilio. Rosas 17

PENSIONADO
Atendido señora
matrona llegada
sionistas desde
raciones atendida
San Diego 360.

PENSIONADO "Dra.
Recibe enfermas,
tencia completa,
no permanente.

PENSIONADO
Mercedes Rojas,
go 930. Recibe p
das partes del país
ciones. Curaciones
do consultas por
gratis. Precios m

CARMELA
Partos. Asistencia
be enfermas. Matr

BLANCA LE
Matro
Partos, curaciones
García Reyes N.o 9

ANNA WI
Masajista
Atiende señoras
se: Moneda 724, 1 a 1.

DEPORTES

FOOT--BALL

NUESTRAS INSTITUCIONES ESPAÑOLAS

El Ibérico Balompié cumple hoy 4 años de vida

Hoy cumple cuatro años de vida esta prestigiosa colectividad deportiva.

El Ibérico Balompié ha sabido colocarse en el corto plazo de cuatro años a la altura de las viejas instituciones santiaguinas. Desde su fundación ha obtenido una serie de grandes triunfos, nacidos del entusiasmo que siempre ha caracterizado a los hijos de la madre patria.

SEÑOR ROSENDO DE SANTIAGO, entusiasta presidente del Ibérico Balompié

Cuenta hoy día con cerca de 400 socios; compite con 4 equipos en las distintas series de la Asociación Santiago y mantiene cordiales relaciones con instituciones congéneres de Concepción, Osorno, Talca, Valparaíso, Melipilla y locales.

En sus filas figuran jugadores de la talla de Legarreta el gran jugador científico, hermanos Pardo, excelentes punteros de la capital; Lapiedra, Méndez, Mediavilla, Gondra y otros. Algunos de los nombrados han defendido con brillo en muchas oportunidades los colores de Santiago en los encuentros entreciudades y han colocado a su primer equipo como el mejor conjunto liviano por su juego limpio, correcto y científico y por esta misma causa es uno de los favoritos del público de la capital.

Gran parte de sus éxitos se deben sin duda alguna al tesón de sus dirigentes, pues desde el Directorio fundador presidido por el entusiasta deportista señor Agustín Basañez hasta el actual presidido por el conocido miembro de la Colonia, señor don Rosendo de Santiago, no han omitido sacrificios de ninguna clase para proporcionar a sus asociados todos los elementos necesarios para su entretención.

Ha correspondido a este último Directorio, ser el paladín de una gran obra, pues bajo sus auspicios se ha fundado la Unión Deportiva Española, entidad que pronto se colocará a la cabeza de las instituciones deportivas de Santiago, en foot-ball, ciclismo, atletismo, tennis, excursionismo, etc., etc.

Con tal objeto ha comprado los hermosos terrenos en que actualmente tiene su campo de juegos el Ibérico Balompié y en el que se instalará un velódromo ciclista, varias canchas de tennis, pista para atletismo y otros juegos, en fin, un verdadero estadio, que enriquecerá notablemente los campos deportivos de la capital.

La realización de esta gran obra es el fruto de la constancia y tenacidad del directorio actual del Ibérico Balompié, apoyado eficazmente por el del Ibérico Ciclista, los que no han desmayado un instante hasta conseguir ver coronadas sus más caras aspiraciones.

En una fecha próxima el Ibérico celebrará una gran fiesta en celebración de su cuarto aniversario. En ella se hará entrega a los jugadores de los premios que han obtenido en esta temporada.

Asociación de Foot-ball de Santiago

Partidas oficiales que se jugarán el Domingo próximo:

Copa República:

B. Central I c. Magallanes I. Cancha Magallanes. Hora 4.15. Arbitro señor Octavio Castillo.

5 de Abril I c. Liverpool I. Cancha 2. Hora 4.15. Arbitro señor Juan B. Lapiedra.

F. Libertad I c. U. Chilena I. Cancha 1. Hora 4.15. Arbitro señor Humberto Peña.

Copa Chile (Uruguay):

Carioca I c. S. Badminton I. Cancha S. Badminton. Hora 4. Arbitro señor Francisco Viveros.

Copa Chile (Argentina):

Audax Italiano I c. Mundial I. Cancha 1. Hora 2.30. Arbitro señor Oscar García.

Copa Independencia:

5 de Abril II c. Liverpool II. Cancha 1. Hora 10.30. Arbitro señor Ernesto Lecaros.

B. Central II c. Magallanes II. Cancha Magallanes. Hora 2.30. Arbitro señor Joaquín L. Huerta.

Copa Poblete:

Audax Italiano II c. Guacolda II. Cancha 2. Hora 10.30. Arbitro señor Felipe Horta. (Desempate por el primer puesto).

Directores de canchas: En la mañana el señor Lecaros y delegado del B. Central y en la tarde el señor Muñoz y E. Cádiz; en cancha Magallanes en la tarde el señor Vergara; en la cancha del S. Badminton en la tarde los señores Lillo y Basáñez.

—El Directorio de esta Asociación se reunirá en sesión extraordinaria el Jueves 19 del actual para ocuparse de la nulidad de la partida Santiago II c. Ibérico II y demás asuntos pendientes.

ASOCIACION ATLETICA Y DE FOOT-BALL DE "SAN MIGUEL".—Copa Municipalidad de "San Miguel".—Ochagavía Atlético I v. Germán Oelckers I. Hora 3½ P. M. Arbitro señor Emeterio Aguirre. Cancha de la Asociación.

Fuera de competencia: Defensores de Chile III v. Santiago Wanderers II. Hora 2 P. M. Arbitro señor J. Luis Durand, misma cancha. Directores de turno señores Juan Otaíza y Ricardo Olavarría.

Liga Obrera de Foot-ball

Cita para hoy a las 2.30 P. M., en la cancha San Eugenio, a los siguientes señores:

Rey, Durán, Medina (del Chile), Forcie, Arenas, Bortti, Flores (del Orompello), Canales, Arias, Alonso (del Lincoyan), Moya, González (del Constitución), Martinelli (del Girardi), N. González (del Bernal Hnos.), Peralta (del Camilo Henríquez) y Olivares.

El jugador que falte a esta citación será castigado por dos partidas oficiales.

Este equipo practicará con el Almirante Simpson 1.o, el cual será representado por el siguiente equipo: O. Herrera, M. Barrera, A. Salas, M. Gutiérrez, M. Castillo, N. Alvarez, J. Alvarez, F. Moya, D. González y S. Castro.

Reservas: D. Rojas, M. Prieto, M. Garrido, J. Sánchez y Fernández.

Este práctice será dirigido por el señor Manuel Prieto.

El Directorio de esta Liga, en su última sesión, ha tomado los siguientes acuerdos:

1.o Suspender a los jugadores del T. Edison señores Valentín Hernández, por dos años y al señor Antonio Carrasco, del mismo Club por un año, ambos por su incorrecto proceder para con el referée señor D. Pacheco y agresión a un jugador en cancha.

Partidas oficiales para el Domingo próximo:

2.a serie: U. C. Henríquez II c. Simpson II. Cancha Maestranza. Hora 2.15. Referée señor J. D. Pacheco.

Constitución I c. M. Ovalle I. Cancha Constitución. Hora 2.15. Referée señor Canales.

C. Atlético I c. Bernal II. Cancha N.o 1. Hora 2.15. Referée señor Olivares.

PORTALES v. CASA MORRISON F. C.—Estos dos equipos jugarán hoy un match en la cancha del Santiago, situada en la Avenida Panteón 1095, a las 9.30 A. M., encuentro que servirá de práctice al primero para la partida que jugará el Domingo próximo con el San Felipe Deportivo.

Estos llegarán a la Estación Mapocho el Sábado 14, a las 6 P. M. donde lo esperarán todos los socios del Portales.

Liga de Foot-ball de Santiago

Matches oficiales para el Domingo próximo:

Primera división:

Fábrica de Vidrios I v. Manuel Acevedo I. Cancha Fábrica de Vidrios. Hora 4.15 P. M. Referée don Alberto Parodi.

Segunda división:

Downey v. White Star I. Cancha Fábrica de Vidrios. Hora 2 P. M. Referée don Carlos Tagle.

J. M. Infante I v. C. Walger II. Cancha Fábrica de Vidrios. Hora 3.15 P. M. Referée don Eduardo Huidobro.

Tercera división:

Aviador II v. Fábrica de Vidrios III. Cancha Fábrica de Vidrios. Hora 10 A. M. Referée don Pedro Avendaño.

Directores de turno; en la mañana don Arturo González. En la tarde don Luis Zegers H.

Liga Metropolitana de Deportes

Partidas que se jugarán el Domingo próximo:

Primera División

Maestranza con Golds Cros; cancha: Metropolitana; hora: 2.30 P. M. Arbitro: señor Francisco Troncoso.

1.o de Mayo con Santiago National; cancha: Metropolitana; hora: 4.15 P. M. Arbitro: señor Ramón Luis Hernández.

Segunda División

República II con Dublín II; cancha: Metropolitana; hora: 10.45 A. M. Arbitro: señor Roberto Barrueto.

Gold Cross II con Small Star II; cancha: Santa Filomena; hora: 10.30 A. M. Arbitro: señor Homero Aguirre.

1.o de Mayo II con Unión II; cancha: Tocornal; hora: 10.30 A. M. Arbitro: señor Jaime Serra.

Tercera División

Unión Argentina II con Sportivo el Globo; cancha: Maestranza; hora: 3 P. M. Arbitro, señor Vicente Montalva.

General Korner con Sportivo Claret; cancha: Maestranza; hora: 4.30 P. M. Arbitro: señor Jorge Chartier.

Mc. Kay II. con Unión S. Isabel II; cancha: Santa Filomena; hora: 4.30 P. M. Arbitro: señor Ernesto Romero.

Maestranza III con República III; cancha: cancha: Metropolitana; hora: 9.30 A. M. Arbitro: señor Eduardo Macdonald.

Directores de cancha: Metropolitana, en la mañana, señor Contreras; en la tarde, señor Barros.

Santa Filomena, mañana y tarde, señor Zapata.

Maestranza: señores: Montalva, Tocornal y Serra.

FEDERACION UNIVERSITARIA DE DEPORTES.— Esta institución, en su sesión martes pasado, aprobó el siguiente voto propuesto por la Mesa Directiva:

"La F. U. de D., acuerda:

1.o Declarar que el programa deportivo de las Fiestas de la Primavera, está exclusivamente a su cargo.

2.o Reiterar al público un acuerdo del año anterior, en el sentido que es una institución independiente, que no reconoce tutela de ninguna otra colectividad estudiantil.

Liga Nacional de Foot-ball

Calendario de partidas atrasadas:

Domingo 15 de Octubre:

DIVISION INTERMEDIA

Independencia con Viajante (repetición).

SEGUNDA DIVISION

Germinar II con El Santo II, (definición del segundo puesto).

TERCERA DIVISION

Peñarol III con General Bulnes II.

Domingo 22 de Octubre

CAMPEONATO ESPECIAL

Benjamín Dávila I con Peñarol I, (final).

DIVISION INTERMEDIA

Independencia I con Yungay I, (final).

Asociación Escolar de Deportes

Encuentros para hoy:

Liceo Alemán v. Liceo de Aplicación. Cancha Metropolitana. Hora 10.30 A. M. Arbitro señor Didier.

Escuela de Artes III v. Academia de Humanidades. Cancha Badminton. Hora 9.30. Arbitro señor Olivares.

San Ignacio v. Superior de Comercio. Cancha Badminton. Hora 10.30 A. M. Arbitro señor Olivares.

Padres Franceses v. Zamorano Junior. Cancha Badminton. Hora 2.15. Arbitro señor Didier.

Directores de turno: Badminton en la mañana el señor Ferrada. En la tarde el señor Urrutia. Metropolitana el señor Moyano.

Liga Obrera v. Liga Ferroviaria

Con mucho entusiasmo es esperado este encuentro entre las Ligas mencionadas, el que se efectuará el Domingo 15 en la cómoda cancha del Maestranza, a las 3 P. M., bajo las órdenes del señor F. Viveros.

La Liga Obrera ha venido preparando cuidadosamente su equipo, después de la derrota sufrida contra la Liga Magallanes del vecino puerto, y ese día se presentará reforzada para hacer frente a su rival.

La Ferroviaria por su parte no ha descuidado su entrenamiento y cuenta entre su filas con jugadores de verdadero valer lo que augura un encuentro de interés.

Gimnástico I y II v. Santiago I y II

El próximo Domingo, a las 3 P. M., se medirán estos conjuntos en la cancha que el segundo de los nombrados posee en la Av. Panteón.

Esta partida promete ser muy interesante, pues el Gimnástico se hará representar por sus mejores hombres, tales como Teuche, Guzmán, T. Rojas y otros, que después de un pequeño descanso a que les ha obligado la salud de ellos, se presentarán nuevamente a los campos de juego.

Servirá de preliminar la partida que jugarán, a las 3 P. M., los segundos equipos.

PEÑAROL II v. PEÑAROL III. —Hoy se llevará a efecto este práctice en la cancha del Brigada Central, a las 4 P. M.

En San Francisco de El Monte

El domingo se efectuó en este pueblo el campeonato de football en celebración del aniversario patrio y del patrono del pueblo.

La competencia se verificó por una copa donada por el entusiasta deportista señor Luis Peña, segundo alcalde de esa localidad, habiéndose adjudicado este premio el América F. C., después de reñida lucha con el Estrella de Naltagua.

Internado I c. Audax Italiano

Estos equipos jugarán un amistoso match hoy, a las 4 P. M., en la cancha Independencia N.o 1.

A primera hora practicarán los segundos equipos.

LA INTERESANTE REUNION DE HOY EN LA CANCHA DEL MAGALLANES F. C.

POR LA COPA "EMILIO ORREGO PARDO" JUGARAN EL MAGALLANES I CON EL FABRICA DE VIDRIOS I

Como era de presumirlo, el anuncio del encuentro que sostendrán esta tarde los poderosos equipos del Magallanes, militante en la Asociación Santiago, y el Fábrica de Vidrios, afiliado en los registros de la Liga Santiago, en la cancha del primero, ha logrado entusiasmar a los aficionados y admiradores de ambos contendores.

SEÑOR EMILIO ORREGO PARDO, PRESIDENTE HONORARIO DEL FABRICA DE VIDRIOS F. C., DONANTE DE LA COPA

Nunca como en esta ocasión, se podrá aquilatar la potencia de dos cuadros que han logrado destacarse en las competencias del año, especialmente el Fábrica de Vidrios, pues en el poco tiempo que lleva de vida, sus colores se han visto favorecidos por el triunfo en la casi totalidad de las veces en que ha actuado en lances oficiales como en entre-ciudades; recordándose, entre otros, el disputado con el Artillero de Costa; el Cemento Melón, de Calera; la Liga López Maquieira, etc. El Magallanes es uno de los más gloriosos cuadros de la capital, siendo tan conocidos sus performances que no hay ciudad en Chile que no exista un club que no tenga este nombre.

Sus hermosos triunfos ante formidables equipos del sur del país, en su memorable jira de 1919, de los cuales recordamos a cuadros seleccionados de Talca, Chillán, Concepción, etc., lo hicieron colocarse entre los más homogéneos y disciplinados de la capital.

Desde su fundación, el Magallanes ha anotado en las páginas del libro deportivo nacional, hermosas performances, siendo, en diferentes ocasiones, la base de la elección de los cuadros representativos de Chile en el extranjero y de Santiago, en las distintas competencias con las ciudades del norte y sur del país.

Por sus filas han pasado jugadores de la talla de Abello, Witcke, Gutiérrez, Torres, Pardo, A. Baeza, Pastene, y tantos otros que han dado brillo y triunfos a los colores nacionales y del club, dentro como fuera de la nación.

Es de presumirse, pues, el inusitado entusiasmo que reina entre los aficionados al buen football, máxime si se considera que el Magallanes ha vencido últimamente a cuadros representativos de las Ligas Santiago, Nacional y de Rancagua, y el Fábrica de Vidrios se tiene conquistado el primer puesto en la serie de honor de la Liga Santiago, y la serie especial de apertura.

En resúmen, dos cuadros que, por su potencia y homogeneidad, se merecen, y estamos en antecedentes de decir que será uno de los encuentros más importantes de la temporada actual.

TROFEO QUE SE DISPUTARA EN LA CONTIENDA DE ESTA TARDE

Los cuadros se presentarán en la siguiente forma:

Fábrica de Vidrios I:

F. Brito
Rodríguez Martínez
L. Brito B. Suárez, Aravena
Saravia, Cerda, Castro,
Valenzuela, Guerrero
O
Moraga Arellano
Quiñones Baeza Arellano
O. Ernst. Witcke
Frías
Magallanes I

A las 2.30 dirimirán supremacías los segundos equipos de los mismos clubs, ante el árbitro señor Luis Zegers.

LOS DEPORTISTAS PENINSULARES Y EL DIA DE LA RAZA

La reunión de hoy en el Estadio de Santa Laura

Con entusiasmo ha sido recibida la determinación del Directorio del Ibérico Balompié, de poner a disposición de sus socios y familias, el campo de juegos que posee en la Avenida Santa Laura, para que en él celebren dignamente el día de la Raza.

El programa es variado y de gran interés.

En la mañana se jugará un partido de foot-ball entre el primero y segundo equipos, los que se presentarán como sigue:

1er. equipo:

Lapiedra
C. Gondra Méndez
Gutiérrez, Xargayó Sobarzo
J. Pardo, Legarreta, Plá,
Mediavilla, A. Pardo
O
Sikowsky, Galilea, Planas,
Estevez, Castañer
Caballero, Barrera A. Martínez
López Cuiñas
Ruiz
2.o equipo

Reservas: todos los jugadores del tercer equipo.

A medio día se efectuará el almuerzo campestre, en el que figura el típico arroz a la catalana. En la tarde, los hombres de más peso, o sean los guatones, jugarán un match de balompie, lo que hará las delicias de la concurrencia. Además, promete un desarrollo interesante, pues la mayoría de los jugadores han sido internacionales.

Una buena banda tocará durante toda la tarde los bailes más de moda.

CIGARRILLOS OVALADOS
MARATON
BOQUILLA AMBRE
20 CENTAVOS

Lámparas Eléctricas
SURTIDO NUEVO
Todos los estilos y precios al alcance de lo que Ud. quiera gastar.
RAAB, ROCHETTE, ROCA Y Cía.
SUCESORES DE
RAAB, BELLET Y Cía.
Estado 235, Santiago :--: Brasil 264, Valparaíso

Badminton I v. Badminton II Padres Franceses con Zambrano

Hoy, a las 3.30 P. M., en la cancha de este Club se jugarán dos partidos entre el primero y segundo equipos del Badminton y por la Asociación Escolar, por la primera división entre Los Padres Franceses y el Zambrano.

El encuentro entre los equipos del Badminton, son por once medallas donadas por el director de este Club, señor Alfredo Hurtado.

Los equipos del Badminton se presentarán en la forma siguiente:

Por el primero: señores López, Radnich, Drago, Fletcher, Arancibia, Aguayo, Malbrán, Bórquez, Llanos, M. Ojeda, E. Sepúlveda, G. Silva, V. Vicencio, O. Carmona y D. Vicencio.

Por el segundo: señores E. Didier, Márquez, Urrutia, C. Palma, J. Aspillaga, C. Tapia, S. Silva, J. Tapia, Ocampo, A. Hurtado, R. Campos, Marín, G. Marcones, R. Hurtado, H. Arenas, M. Elisabeth, Morhterie y P. Oyarzún.

Dirigirá este encuentro el señor Jorge Vial.

Como preliminar jugarán los Padres Franceses con el Zambrano, por la Asociación Escolar.

Por la Copa Logroñe

El encuentro Ibérico I con Morning Star I, por este trofeo, se realizará el Domingo próximo

No satisfecho el Ibérico Balompié con el triunfo obtenido sobre su primer equipo, en la competencia de la Copa Chile, por el Morning Star I, ha invitado a su caballeroso contendor a dirimir supremacías en un nuevo encuentro que se realizará el Domingo próximo, a las 3.30 P. M., en su cancha de la Avenida Santa Laura, en competencia por la Copa Logroño, donada por el mismo club peninsular.

Este lance promete revestir especial importancia porque ambos contendores se encuentran en condiciones sobresalientes de preparación.

La reunión se iniciará a las 2 P. M., con un encuentro entre los segundos equipos de los mismos clubs, en competencia por once medallas de plata obsequiadas por el mismo Club Ibérico.

General Borgoño F. C. v. Atlético Imprenta "La Ilustración"

Estas dos conocidas instituciones efectuarán hoy una excursión al Cerro San Cristóbal.

La comitiva de ambos clubs partirá desde el final de los cerros Bellavista, a las 9 A. M. en punto.

Asistirán algunos representantes de cuadros artísticos gráficos y una buena estudiantina.

La comisión formada por el popular actor Orlando Meza y los aficionados señores Debarca y Munizaga, tendrán a su cargo la parte musical y de declamación.

Los socios del G. Borgoño deberán encontrarse a la hora indicada en el punto de reunión y se les ruega llevar provisiones para reunirlas, a las que llevará la comisión.

La comisión la componen los señores A. Trujillo, S. Lillo, E. Aguirre y G. Varas.

UNIVERSIDAD CATOLICA v. SEMINARIO.—Mañana Viernes se llevará a efecto este encuentro amistoso en la cancha que posee el Seminario en el interior del establecimiento.

En vista de que el equipo oficial de la Universidad no podrá hacer acto de presencia, este se hará representar por el siguiente cuadro:

Didier, Márquez, Urrutia, Castillo, Tagle, Velasco, Vengoa (cap.), Morales, Castillo, Tapia, S. Silva y Pallares.

Se nos pide rogar a estos jugadores se encuentren a las 2.30 en la puerta principal del Seminario, pues la partida se efectuará a las 3.15 P. M.

EN MALLOCO.—Hoy se jugará en este pueblo un match entre el Lautaro Atlético y el Unión Obrera.

Este es el primer encuentro del Club primeramente nombrado y con tal motivo reina entre los socios de ambas instituciones un justo entusiasmo.

La delegación local partirá por el tren de 8 A. M. de la Estación Central.

El cuadro santiaguino lo forman los siguientes señores: Soto A., J. Silva, H. Lisboa, O. Vergara, D. Soto, Calderón, R. Mack, E. Farías (cap.), Grove, A. Silva, R. Lizana, O. Lobo O., J. Farías, J. Lizana y D. Moya.

UNION CHILENA F. C. v. MAESTRANZA 2.a ZONA F. C.—Hoy a las 3.30 en la cancha del Maestranza Atlético F. C., se llevará a efecto este match.

Entre los ferroviarios ha despertado mucho entusiasmo este partido, por cuanto el equipo que se presentará a competir con el Unión Chilena, será el representativo de la 2.a Zona, en los campeonatos a efectuarse en Santiago, los días 4 y 5 de Noviembre próximo.

El team del Unión Chilena es bastante conocido como un conjunto sobresaliente y está demás analizar las cualidades de cada uno de los hombres que lo componen. Por su parte el equipo contendor, ha seleccionado su mejor elemento y figuran en él Retamales y Sepúlveda del equipo de Talca, quienes en diferentes ocasiones han defendido los colores del equipo seleccionado de la Liga de aquella ciudad.

Salvo modificaciones de última hora, los equipos se presentarán en la siguiente forma:

Unión Chilena

Bravo
Flores Núñez
Molina Rojas Jara
Molina Ortega Ramírez Vega Cruz
O
Ruiz Valdés Vega Calvo Coloma
Rosales Arellano Retamales
Sepúlveda Córdova
Paredes
Segunda Zona

Reservas Unión Chilena: Martínez, Ramírez, Jiménez e Ibar.

Segunda Zona: Laguerresar, Aro, Espinoza, Quiroz, Salinas y Castillo.

A las 2.30 habrá un interesante preliminar.

La entrada a cancha ha sido fijada en la misma de cuarenta centavos y sesenta a tribuna.

Gran Ocasión
a 25,000 pesos c|u.
VENDO 4 hermosas casas recién terminadas, fachada Cal y Ladrillo, murallas corta fuegos. Pintadas al óleo. 5 piezas, 4 de servicios. Hall, luz eléctrica, gas. Verlas y tratar CUEVAS 817, una cuadra de carros 12 y 28. DIEZ DE JULIO Y MAESTRANZA.

CICLISMO

LAS CARRERAS CICLISTAS DE HOY A COLINA

Las organiza el Club Ciclista Ibérico en conmemoración de la Fiesta de la Raza

Hoy, a las 9 A. M., se dará la partida a las carreras organizadas por el Club Ciclista Ibérico, en conmemoración de las fiestas de la Raza.

El trayecto a recorrerse es el camino a Colina, partiendo desde la estatua de Ercilla.

El número de inscritos hace augurar a este event ciclista un completo éxito.

Tomarán parte algunos de nuestros mejores pedaleros de 1.a categoría, entre los que sobresalen Faurey, Abeleida, Salazar, etc., y Martínez, F. Abeleida, Videla, Guerrero y otros de los de segunda.

Damos a continuación las bases en esta carrera:

1.o La carrera se divide en dos grupos. En el primero tomarán parte los campeones y corredores de primera categoría, y en el segundo los corredores de segunda y tercera categorías.

2.o La partida se dará en la Plaza Ercilla, a la hora antes indicada, y en seguida los corredores deben cruzar la ciudad siguiendo el auto en que irán los jueces de control, que son los señores: Regúlez, Fernández y García. Una vez llegados a la estación Mapocho, principiará la carrera. Es obligación de los corredores seguir a los jueces de control y el que no lo haga será descalificado inmediatamente.

3.o Es estrictamente prohibido usar algún elemento de entrenamiento, y las infracciones a este artículo serán castigadas en la misma forma del anterior.

4.o La llegada será en la Estación Mapocho.

El jurado para estas carreras, es el siguiente, fuera del oficial establecido por la Unión Ciclista de Chile:

Juez de partida: Sr. Francisco Regúlez.

Jueces de llegada en Colina, señores: Alfredo Forcelledo, José Vega y José Llona.

Jueces de llegada en Santiago, señores: Máximo Llaneza, Máximo Izurieta, Sebastián García y José Mas.

Jueces de control, señores: Francisco Regúlez, Vicente Fernández, Alfredo Santos, José Abeleida, Laureano Martínez y J. García.

CLUB CICLISTA CHILE.— La carrera de hoy a Puente Alto. —Hoy se correrá entre los socios del Club Ciclista Chile, esta carrera, en la cual se disputarán los premios ofrecidos por el directorio de esta institución.

La partida se dará a las 7 A. M., de Franklin esquina de San Francisco.

Se advierte a los socios que por algún motivo no hayan alcanzado a inscribirse, que se les recibirá inscripciones en el punto de partida.

CLUB CICLISTA CONDOR.—Los socios de este Club efectuarán hoy, una excursión reglamentaria a Pudahuel, en honor del nuevo presidente de la institución, señor José Olea.

La partida será a la 1 P. M., de San Pablo esquina G. Reyes.

CLUB CICLISTA CENTENARIO. —Hoy se llevará a efecto la excursión reglamentaria que esta institución ha venido preparando desde hace días, en honor de los corredores señores: Miguel Paredes, Augusto Saavedra, Heriberto Díaz, Florentino Vidal y Bilbao Guerrero, por su actuación en las carreras organizadas por don Erasmo Vásquez.

La excursión se llevará a efecto a La Cisterna, partiendo desde la Plaza Ercilla, a las 2 P. M., en punto.

EXCURSIONISMO

ASOCIACION DE EXCURSIONISTAS Y EXPLORADORES DE CHILE.—Hoy, según acuerdo del Directorio, deberá verificarse la excursión a Conchalí.

Punto de reunión: final de la línea de tranvías Recoleta. Hora: 6.30 A. M.

Mañana, a las 9.15 P. M., celebrará sesión el Consejo de esta Asociación en la secretaría del Cuerpo Hispano Americano, San Diego 218.

Se recomienda la asistencia.

LAWN TENNIS

FRANCIA LAWN-TENNIS CLUB. —Se pone en conocimiento de los señores socios y socias que el 21 del presente mes empezará el torneo con el objeto de formar la nueva escalerilla, en conformidad al acuerdo de la última sesión general.

La comisión nombrada para recibir las inscripciones y dirigir el campeonato y que la componen los señores Raúl Margery, José Maige y Humberto Fernández, hace los preparativos necesarios para que esta competencia resulte lo más lucida posible.

Las inscripciones quedarán cerradas el Viernes 20 del presente.

CITACIONES

Luis Mandujano F. C.— Junta general hoy Jueves, a las 9 P. M. Tabla: elegir directorio y celebración del primer aniversario.

Chile Atlético F. C.—Directorio para hoy, a las 8 P. M., en Lord Cochrane 1027, casita 6.

Wanderer F. C.—Junta general para mañana, a las 9 P. M., en Salas 216.

Círculo Sportivo Miguel Covarrubias.—Junta general para hoy. Hora y local de costumbre.

Viajante F. C.— Junta general para mañana a las 8.30 P. M., en el local de costumbre.

Casa Villalón F. C.—Junta general extraordinaria para hoy, a las 8 P. M., local de costumbre.

Britania F. C.— Junta general para mañana, a las 9 P. M., en Santa Filomena 151.

Lautaro Infantil F. C.— Junta general para hoy, a las 9 P. M., en Bandera 878.

Benjamín Dávila F. C.—Junta general para hoy, a las 8 1|2 P. M., en Grajales 1746.

Capitán Scott Infantil F. C.—Junta general para hoy, a las 8 1|2 P. M., en el Teatro Condell.

Vista Hermosa F. C.—Junta general para hoy, a las 10 A. M., en Avenida Chile 526.

Enfermos del Estómago
SOLO SANAREIS CON
Controlina

Se necesita
UN MOZO PARA REPARTO
y aseo. Inútil presentarse sin óptimas referencias.
GRIMM & KERN
Ahumada 99

ECZEMATOL
Remedio soberano contra eczemas, seborrea, picazones y toda enfermedad de la piel
En venta en todas las Boticas.
DEPOSITO GENERAL:
Botica Francia
ESTADO 154

T U R F

LAS CARRERAS DE LA TARDE DE HOY

El clásico "Gran Steeplechase" sirve de base a la reunión. — Apreciaciones y pronósticos

La reunión que nos ofrece para la tarde de hoy el Club Hípico merece ampliamente el título de interesante, pues el programa ofrece carreras de indudables atractivos.

De base le sirve el clásico "Gran Steeplechase" sobre 5,400 metros, donde los competidores tendrán que salvar 18 obstáculos, compuestos de vallas, pircas, foso de agua, murallas y muro.

Cinco son los animales que han conservado su anotación, pues se nos informa que Royal Bird no corre.

De los cinco animales nos gustan Tiradente, Ragusa y Huancayo, animales que creemos que deben dar cuenta de Carranza y Demetrio. Como decimos, creemos que el ganador debe buscarse entre estos tres animales y de ellos optaremos por Tiradente para el puesto de honor, pues se encuentra en magníficas condiciones de training y ha sido preparado especialmente para este clásico. El placé se lo dejaremos a Ragusa.

En el premio León, sobre la milla, con que se abre la reunión, creemos que el ganador debe buscarse entre Gentilhomme, Grampian, Poisson d'Or, Topocolma y Guiton, que produjo una carrera sugerente en el clásico "La Huasca". Nuestras preferencias están de parte de la pupila del Stud Gatica y para los placées optaremos por Gentilhomme y Topocalma.

Con los retiros de Deschanel, Fimar, Sirsac y Madagascar ha quedado reducido a seis el número de competidores que disputarán la 2.a carrera sobre 1,500 metros.

El favoritismo del público se lo disputarán Guardia Rojo y Slogan y entre ellos debe estar el ganador. Nosotros nos decidiremos por el hijo de Comisario II para el puesto de honor por sus buenas carreras y dejamos para el placé a Slogan que, según nos han informado, ha cotejado muy bien.

Muy interesante promete estar la 3.a carrera, sobre una milla, destinada para jinetes caballeros.

El favorito será General, pero nosotros consideramos que 78 kilos son muchos y en esta situación buscaremos el ganador entre uno de los livianos que es Cancha Rayada, yegua que debe cubrir muy bien la distancia y lleva una buena monta como es la del teniente señor Pedregal. Para el placé optaremos por Pérfido

Ocupa el 5.o lugar en el programa el premio Aragón, sobre 1,800 metros, que es una prueba de muy difícil pronóstico por la modesta calidad del lote. Sin mayores comentarios optaremos por Iriarte, Tande y Fósforo en el orden indicado.

Ausentes Duque de El, Harold, Ever, Fugitiva, Copayapu y Rentería, han quedado siete animales para disputar el premio Cristóbal Colón sobre 1,500 metros.

A nuestro juicio el ganador debe ser Camueso, del cual nos basta decir que batió al galope a Predilecta para dar una idea sobre la opción que tiene. Es nuestro favorito junto con Welladay y King's Ferry para los lugares siguientes.

Si Flapper corresponde a su performance, en días pasados, batiendo a Paf en 1,800 metros, creemos que deben correr mucho sus enemigos para vencerla en los 2,00 metros del premio España. En consecuencia es nuestra favorita dejando para los placées a Flama y Eton.

Nitrógeno se ha visto bueno en sus aprontes y esto nos ahorra mayores comentarios para señalarlo como el ganador de los 1,800 metros finales, donde a 54 kilos debe imponerse.

Para escoltarlo nos decidiremos por Carbón y Ficticio.

RESUMEN

1.a carrera: Guiton, Gentilhomme y Topocalma.
2.a carrera: Guardia Rojo y Slogan.
3.a carrera: Cancha Rayada y Pérfido.
4.a carrera (Clásico): Tiradente y Ragusa.
5.a carrera: Iriarte, Tande y Fósforo.
6.a carrera: Camueso, Welladay y King's Ferry.
7.a carrera: Flapper, Flama y Eton.
8.a carrera: Nitrógeno, Carbón y Ficticio.

PROBABLES MONTAS Y COMPETIDORES PARA LAS CARRERAS DE LA TARDE DE HOY

Primera carrera.—1,600 metros
Alavy 56, P. Morales.
Gentilhomme 56, A. Garay.
Gordiano 56, M. Pérez.
Grampián 56, A. Molina.
Idol 56, R. Henríquez.
Johnson 56, S. Quiroz.
José Gener 56, Alf. Silva.
Moloch 56, no corre.
Nunca Visto 56, D. 2.o López.
Poisson d'Or 56, L. A. Zamora.
Topocalma 56, V. Jara.
Castilla 54, no corre.
Gallardo 54, no corre.
Guitón 54, M. Verdejo.
Praline 54, no corre.
Xama 54, G. Guerra.

Segunda carrera.—1,500 metros
Juerga 55, M. Verdejo.
Deschanel 54, no corre.
Fimar 54, no corre.
Guardia Rojo 54, R. Piérola.
Pitillo 54, C. Santander.
Sirsac 54, no corre.
Slogan 54, M. Pérez.
Fanfarrona 52, J. Vergara.
Madagascar 52, no corre.
Risa Loca 52, M. J. Silva.

Tercera carrera.—1,600 metros
General 78, señor C. Borrowmann
Marialva 71, no corre.
Pérfido 71, señor C. Ahumada.
Graciosa 65, señor C. Alarcón.
Panizo 64, señor L. Medina.
Cancha Rayada 62, Ten. Pedregal
Wintergreen 60, Sr. C. de la Landa.
Djenana, 58, señor M. Pizarro.

Cuarta carrera.— 5,400 metros
Ragusa 76, C. Quezada.
Carranza 74, C. Miranda.
Tiradente 72, M. Soto.
Demetrio 71, señor C. Alarcón.
Huancayo 71, J. Jara.
Royal Bird 71, no corre.

Quinta carrera.—1,800 metros
Ficticio 58, no corre.
Frangollo 56, G. Aravena.
Alta Ley 55, no corre.
Jadil 53, A. Molina.
Farrucho 52, J. Vergara.
Bilanz 51, H. Huerta.
Fósforo 50, L. Bravo.
Chateau Gouthier 48, no corre.
Malvaloca 48, S. Jiménez.
Rintintín 47, Arm. Silva.
Iriarte 46, G. Guerra.
Tande 43, J. Pinto.
Ictiosaurio 43, no corre.
La Alegría 42, no corre.
Mollaca 42, J. Urzúa.
Sardónica 40, no corre.
Hircania 40, R. Astorga.
Singoala 40, no corre.

6.a carrera.—1,500 metros
Duque de El 62, no corre.
Atento 57, D. López.
Harold 56, no corre.
Welladay 56, M. J. Silva.
Camueso 51, H. Ramírez.
Ever 50, no corre.
Fugitiva 50, no corre.
Predilecta 53, J. Vergara
Copayapu 47, no corre.
Rentería 45, no corre.
Smart 44, C. Santander.
King's Ferry 45, M. Vera.
Paimpolaise 42, S. Jiménez.

Sétima carrera.—2,000 metros
Etón 58, M. Pérez.
Flama 58, A. Molina.
Hidalga 53, si corre, J. Vergara
Flapper 54, H. Ramírez
Harold 54, no corre.
Kodak 50, G. Guerra .
Rabudo 50, D. 2.o López.
Piave 45, talvez no corra.
Dover 43, J. Osorio.
Alta Ley 42, no corre.
Feño 41, J. Pinto.

Octava carrera.—1,800 metros
Borgue 54, A. Garay.
Nitrógeno 54, M. Gamboa.
Velada 52, no corre.
Carbón 50, D. 2.o López.
Copayapu 50, L. A. Zamora.
Ficticio 50, L. Bravo.
Frangollo 50, G. Guerra.
Herodes 50, J. Urzúa.
Hircania 48, no corre.
Rentería 48, L. A. Soto.
Santa Tecla 48, S. Jiménez
Telinga 48, no corre.

CLUB HIPICO

PROGRAMA COMPLETO PARA LAS CARRERAS DEL DOMINGO PROXIMO

1.a carrera, a las 2 P. M.

Premio KREUTZER.— 1,500 metros.— Para caballos de 3 años nacidos en el país, que no hayan ganado.— Peso: 56 kilos.— Inscripción: $ 40.— Premio: $ 4,000 al 1.o

	Kilos		Kilos
Alany	56	Penrod	56
Grampian	56	Florada	54
José Gener	56	Juana la Loca	54
Moloch	56	Virada	54
Pelendón	56		

2.a carrera

Premio KILVANA.— 1,600 metros. —Para caballos de 3 años ganadores de una carrera que no sea clásica o reglamentaria. Peso: 56 kilos.—Inscripción: $ 30.— Premio $ 3,000 al 1.o

La Princesa	57	Slogan	56
Guardia Rojo	56	Fanfarrona	54
Iron Duke	56	Poruña	54
Sirsac	56	Risa Loca	54

3.a carrera

Premio KENA.—1,400 metros. — Para caballos que no hayan ganado más de $ 10,000.—Handicap.— Inscripción: $ 30.—Premio: $ 3,000 al 1.o

Fleur	59	Singoala	51
Pavlowa	56	Finisterre	50
Fimar	54	Glaneuse	50
José Gener	54	Tombola	50
Piltrafa	54	La Alegría	49
Poruña	54	Morocha	47
Tande	54	Furgón	45
Espadaña	51	Abrantes	43
Injuria	51	Insula	42

4.a carrera

Premio KEPTA.— 1,100 metros.— Para caballos que hayan ganado más de $ 15,000.—Handicap. — Inscripción: $ 30.— Premio: $ 3,000 al 1.o

Mahmond	58	Fagra	49
Borgue	58	King's Ferry	58
Provenza	55	Pega Pega	48
Marialva	54	Hipócrates	47
Paimpolaise	54	Alacrán	43
Cara Carmen	51		

5.a carrera

Premio KEY WEST.— Distancia: 1,400 metros.— Para caballos que no hayan ganado más de $ 10,000.— Handicap.—Inscripción: $ 30.—Premio: $ 3,000 al 1.o

Guardia Rojo	58	Víctor Noir	50
Don Gonzalo	57	Madagascar	49
Clavileño	53	Rintintín	49
Xanthia	53	Iriarte	47
Yelcho	52	Guante Rojo	47
Corisande	50	Malvaloca	46
Deschanel	50		

6.a carrera

Premio CARLOS CAMPINO (clásico).— 1,800 metros.—Para 3 años y más.— Peso de reglamento. —Inscripción: $ 50.— Ratificación: $ 50 el Lunes antes de la carrera. —Premio: $ 10,000 al 1.o

Paf	61	Sebastopol	61
Salpicón	61	Falkland	59

7.a carrera

Premio KEY.— 1,400 metros. — Para caballos que hayan ganado más de $ 10,000 y no más de $ 40,000.— Peso: 50 kilos.— Recargo de dos kilos por cada $ 5,000 ganados sobre el mínimum de $ 10,000.— Inscripción: $ 30.—Premio: $ 3,000 al 1.o

Pelo de Oro	58	Smart	52
Danger	54	Kodak	50
Predilecta	54	Tenorio	50
Camueso	52	Assaye	48
Fugitiva	52	Emill	48
Los Robles	52	Helyette	48

Casa
CARM

8.a carrera

Premio KISSING CUP.— tros.— Para todo caballo Handicap.— Inscipción: mio: $ 4,500 al 1.o

La Grippe	59
Glasgow	54
Hidalga	53
Auvernia	51
Cadillac	49
Ficticio	48

El Químico francés Totain

Director de los Laboratorios del The Verger de París en investigaciones hechas recientemente, ha encontrado en diversas hierbas cualidades medicinales de gran importancia para el tratamiento de las enfermedades de los riñones. Totain, dice: de los órganos principales del organismo humano, los que más trabajan son sin duda los riñones, los cuales tienen por misión filtrar en último término la parte del alimento destinada a la sangre, eliminando los residuos venenosos que la afectan. Las funciones del riñón son múltiples: es el depurador y regulador de la composición y presión sanguínea. Como depurador, por él se eliminan las sustancias tóxicas provenientes de la digestión de los alimentos antes de pasar a la sangre, fabricando así la orina. Esta importante función del riñón puede perturbarse por el trabajo excesivo, por alimentos muy condimentados y por la edad, entonces las sustancias tóxicas pueden no ser eliminadas o hacerlo mal y, poco a poco, se van acumulando en la sangre envenenándola lentamente, sin producir dolores a los riñones, sino trastornos diversos, como ataques reumáticos, cansancio general, espíritu decaído, tobillos y párpados hinchados, trastornos en la orina. Diversos pacientes que presentaban los síntomas más convincentes de enfermedad renal con inflamación del hígado y vejiga fueron curados en poco tiempo por THE VERGEL. Cuatro tazas al día de The Vergel, usándose, según las indicaciones que acompañan a cada caja, serán suficientes para procurar la felicidad de muchos enfermos.

DOS PESOS

que usted malgasta en cualquier bagatela sin beneficio practico alguno, pueden darle en el Sorteo del 16 de OCTUBRE, algunos de los siguientes premios:

2 Premios de . $ 5,000 | 30 Premios de . . $ 100
5 Premios de . $ 1,000 | 50 Premios de . $ 50
5 Premios de . $ 500 | 200 Premios de . $ 20
10 Premios de . $ 200 | 100 Premios de . . $ 10

HOY A PRIMERA HORA
debe usted ir a buscar su "BONO" a la oficina matriz TEATINOS 333.

"LA PODEROSA" - Teatinos 333

16-O

SI UD. SE INTERESA

Por comprar alhajas de ocasión, vea los precios marcados a la vista de todos.

LA EQUITATIVA

DELICIAS 857

12-O

Más luz con menos consumo

Tendrá Ud. en su casa si al comprar lamparillas exige que le vendan

PHILIPS

Lo mejor que en el mundo se ha creado en lamparillas.

IMPORTADORES:
MORRISON & Co.
Ahumada 65-77 :-: Santiago

SUB-AGENTES:
RAAB, ROCHETTE, ROCA Y CIA.
ESTADO 235

"Colle"
EL CALZADO
SIN
RIVAL

Liquidación Unica

de un gran saldo de calzado cosido a mano, de previl negro legítimo. Valor: de $ 40 y $ 45.00, sólo a $ 22.40 y 24.40 el par

Hay de todos números.

Otro saldo de cabritilla acharolada y cabritilla negra lisa, también muy fino, números 33 y 34, a $ 21.40 el par.

Otro saldo liquidamos a precio regalado de $ 12.40 el par.

LA FLOR DEL DIA

SAN ANTONIO N.o 98, Esq MONEDA

12-O

UNGUENTO DE DOAN

EL UNGUENTO de DOAN
SU FABRICACION Y SUS APLICACIONES

El Unguento de Doan es una preparación hecha con todos los requisitos que la Ciencia y la Ley exigen.

En su composición entran solo sustancias de la más alta calidad de pureza y de mayor poder medicinal cualidades que son previamente comprobadas en nuestros laboratorios.

En su elaboración se exige la más completa asepcia, la que unida al poder antiséptico de sus componentes hace que este Unguento tenga un efecto cicatrizante y curativo tan inmediato y seguro.

En el tocador de las damas es un artículo indispensable; hace desaparecer las espinillas, barros, manchas, grietas, escoriaciones, etc.

Su uso no perjudica la piel más delicada.

Aplicándoselo todas las noches antes de acostarse, conservará el cutis fresco, limpio y sano.

Se usa en todas las enfermedades de la piel con magníficos resultados. Tener una cajita en su tocador es tener la belleza a la mano.

De venta en todas las boticas. Solicite nuestro folleto sobre las enfermedades de la piel y se lo enviaremos absolutamente gratis.

(8) FOSTER-McCLELLAN CO.
BUFFALO, N. Y., E. U. A.

VAN DYCK
SPECIAL CIGARETTES
Lo mejor que se fuma
a 40 centavos
Compañía Inglesa de Tabaco

CLUB HIPICO DE SANTIAGO

11.as CARRERAS DE PRIMAVERA
JUEVES 12 DE OCTUBRE de 1922

PRIMERA CARRERA, A LAS 2 P. M.—Premio LEON.—1,600 METROS.—Para caballos de 3 años nacidos en el país, que no hayan ganado.— Peso: 56 kilos.—Inscripción: $ 40.—Premio: $ 4,000 al 1.o.

PREPARADOR	DUEÑO	NOMBRES	PESO	EDAD	SANGRE	PADRE	MADRE	TRAJE DEL JINETE
Luis Silva	Army and Navy	1 **Alany**	56	4	F	Alanés	Mentirosa	Lacre, m. blanco y azul
Ramón Ramírez	A. León A.	2 **Gentilhomme**	56	3	F	Mustafá	Catamarca	Solfer. huinchas, cuello,
Ernesto Polanco	Popeta	3 **Gordiano**	56	3	F	Altanero II	Cnablis II	Morada, m. y g. blanca.
Ignacio Yáñez	Jadil	4 **Grampian**	56	3	F	Mustafá	Marakest	Blca. band verde esm. m.
Avelino Muñoz	J. Araneda M.	5 **Idol**	56	3	F	Brazil II	Canary	Oro, m. negras, g. oro.
Enrique Emeres	Los Andes	6 **Johnson**	56	3	F	Eclair II	Villa	Blanca faja,, braz. y gorra
Aníbal Zúñiga	Minerva	7 **José Gener**	56	3	F	Eclair II	Pillita	Celeste, m. blan. braz.
Avelino Muñoz	Víctor Ugarte	8 **Moloch**	56	3	F	San Marcos	Bengala	Oro, m. lacre, gorra
José Dalmau	Burlesco	9 **Nunca Visto**	56	3	F	Mustafá	Melton Belle	Lacre, alamares y cocarda
Pedro J. Medina	A. Lyon Peña	10 **Poison D'Or**	56	3	F	Fío	La Maja	Azul marino, lunares blancos
Carlos Rodrígue	I. Valdés	11 **Topocalma**	56	3	F	Burgomaster	Fosette	Verde, g. rosada.
Florencio Guzmá	Las Zorras	12 **Castilla**	54	3	F	Burgomaster	Marcassite	Colorado
Florentino Galvá	Limited	13 **Gallarda**	54	3	F	Old Boy	Saxine	Gris perla, gorra negra
Darío Vial	Jackson	14 **Guitón**	54	3	F	Siberién	Fleur de Castus	Blanca, brazaletes y g.
Florentino Rojas	W. Gatica	15 **Praline**	54	3	F	Burlesco	Chicana	Negra, m. y g. cereza
Dionisio Galaz	A. Pinochet	16 **Xama**	54	3	F	Scorpio	Gonina	Negra, brazal., amarillos
Samuel González	San Marcial	17 **Xia**	54	3	F	Olascoaga	Grille d'Or	Rosada, m. blancas, g.

SEGUNDA CARRERA, A LAS 2.30P. M.—Premio CASTILLA.— Distancia 1,500 metros.—Para caballos de 3 años, ganadores de una carreras.—Peso: 54 kilos —Recargo extra de tres kilos a los ganadores de un premio clásico o reglamentario.—Inscripción: $ 30.— $ 3,000 al 1.o.

PREPARADOR	DUEÑO	NOMBRES	PESO	EDAD	SANGRE	PADRE	MADRE	TRAJE DEL JINETE
Luis A. Figuere	B. F. Bernstei	1 **Juerga**	55	3	F	Last Reason	Best Girl	Rosa seca, g. esmeralda.
Pedro Polanco	Chacabuco	2 **Deschanel**	54	3	F	Rolando II	Galejade	Colorado, m. azules, g.
Juan J. Munita	Beyond	3 **Fimar**	54	3	F	Fim	Marujita	Bce, m. solf. bz. y bota
Rómulo Piérola	Tricolor	4 **Guardia Rojo**	54	3	F	Comisario II	Royal Red	Azul, m. blanc. y color, g.
Florencio Guzmá	Las Zorras	5 **Pitillo**	54	3	3|4	Eclair II	Winnie	Colorado
Ernesto Polanco	Ernesto Polanco	6 **Sirsac**	54	3	F	Barsac	Sidecomb	Solferino
Humberto Pérez	Agustín Grilli	7 **Slogan**	54	3	F	Sir Samuel	Edménides	Verde cruzado lacre, m. y
Ernesto Fuentes	Ebeache	8 **Panfarrona**	52	3	F	Comisario II	Lavabo	Verde oscuro, alamares y
Constantino Lac	Aníbal Oliva	9 **Madagascar**	52	3	F	Madagascar	Alucema	Azul natie, faja y m. oro,
Luis Navarro	Jorge Donoso	10 **Risa Loca**	52	3	F	Brasil II	Javo	Amarilla, m. granate, g.

TERCERA CARRERA, A LAS 3 P. M.—Premio SEVILLA.—Distancia 1,600 metros.—Para caballos de 4 años y más.—Jinetes caballeros socios del Club Hípico, Valparaíso Sporting Club y Chile Hunt Club.—Handicap.—Peso minimum: 58 kilos.—Inscripción: $ 30.— $ 3,000 al 1.o.

PREPARADOR	DUEÑO	NOMBRES	PESO	EDAD	SANGRE	PADRE	MADRE	TRAJE DEL JINETE
Florencio Guzmá	Kangaroo	1 **General**	78	5	A. A.	Fío	Red Rose	Rosada, brazaletes y gorra
Carlos Pinon	Enrique Flereau	2 **Marialva**	71	5	F	Pioneer	La Fornarina	Lacre y oro en ruedas, g.
Luis Araya	Luis Araya	3 **Pérfido**	71	8	1|2	Le Rappel	Chilena	Lacre, m. y. g. morada.
Abelardo Luna	R. Costaval	4 **Graciosa**	65	6	F	Jack's Green	Alice George	Negr media luna y est. bla
Abelardo Luna	Santa Luisa	5 **Panizo**	64	7	7|8	Pirapó	Soberbia	Lacre, m. lacre y oro lista
Juan F. Salinas	E. de Caballería	6 **Cancha Rayada**	62	5	F	Burgomaster	Marcassite	Celeste y colorado por mi
Arturo Rodrígue	F. Martín	7 **Wintergreen**	60	4	F	Olascoaga	Noguette	Grosella estr. crema
Aníbal Zúñiga	D. R. de Arellar	8 **Djenana**	58	4	15|16	Alanés	Fleur de Champs	Blanca, m. y g. negra.

CUARTA CARRERA, A LAS 3.30 P. M.— Premio GRAN STEEPLECHASE (Clásico).— 5,400 metros m\|m.— 18 saltos.— Steeplechase. Para caballos de 4 años y más.—Peso de reglamento.— Recargo de 3 kilos a los que hayan ganado un premio de $ 5,000 o mayor y go de 5 kilos a los que hayan ganado dos o más de estos mismos premios.— Entrada: $ 70.— Premio: $ 7,000 al 1.o

PREPARADOR	DUEÑO	NOMBRES	PESO	EDAD	SANGRE	PADRE	MADRE	TRAJE DEL JINETE
Ramón Ramírez	Imposible	1 **Ragusa**	76	10	15|16	Rampart	Immortelle	Amarillo y neg. list., m.
Luis Silva	A. Tapia del R.	2 **Carranza**	74	7	F	Jou-Jou	Sabandija	Neg., m. naranja, g. blanca
Guillermo Valen	Fco. Kojakovick	3 **Tiradente**	72	5	15|16	Filipo	Immortelle	Paja
Arturo Rodrígue	Ciro Klein	4 **Demetrio**	71	6	F	Abismo	Faranz	Neg. y oro por mitad, m.
Florentino Roja	H. H. Toodey	5 **Huancayo**	71	7	F	Poseur	La Oriental	Escarl. y oro por mit., g.
Luis Navarrete	M. Meza	6 **Royal Bird**	71	7	F	Your Majes	Moorchick	Celeste, m. blancas, g.

QUINTA CARRERA, A LAS 4 P. M.—Premio ARAGON.— 1,800 metros.—Para caballos que no hayan ganado más de $ 15,000.— Handicap. —Inscripción: $ 30.— Premio: $ 3,000 al 1.o

PREPARADOR	DUEÑO	NOMBRES	PESO	EDAD	SANGRE	PADRE	MADRE	TRAJE DEL JINETE
Florentino Galvá	Limited	1 **Ficticio**	58	4	F	Orán	Merry Papoose	Gris perla, g. negra
Florentino Galvá	Limited	2 **Fósforo**	50	4	F	Saint Cygn	Chekk	Azul y oro viejo en círculos
Carlos Morris	L. Benham	3 **Frangollo**	56	4	F	Orán	Carambola	Gris perla, g. negra
Ernesto Polanco	Cruz del Sur	4 **Alta Ley**	55	4	F	Altanero II	Marsa	Habano
Ignacio Yáñez	Jadil	5 **Jadil**	53	3	F	Melbourne	Boheme	Blanca banda ver., g. ver.
Ernesto Fuentes	Ebeache	6 **Farrucho**	52	3	F	Comisario I	Nutria	Verde oscuro, alamares y
Audovino Huert	Lycaso	7 **Bilanz**	51	4	F	Filipo	Villamaría	Morada, blanco y ne. en ru
Rudecindo Cárd	Columbia	8 **Chateau Gontier**	48	6	F	Burgomaste	Ostelle	Rosada, m. y g. blancas
Cayetano Pérez	A. Rengifo	9 **Malvaloca**	48	4	F	Crescendo	Sea Side II	Rojo, g. negra
Sixto Silva	Buen Ojo	10 **Rintintin**	47	4	F	Stolypin	Rhe	Solferino, braz. y g. negra
Eugenio Molina	El Milagro	11 **Iriarte**	46	4	F	Etolo	Age D'or	Salmón, lunares neg., g.
Eugenio Molina	E. Ferrera	12 **Ictiosauro**	43	4	F	Etolo	Jarretiere	Gris acero, faja y g. color
Enrique Michael	Emilio Kehle	13 **Tande**	43	4	F	El Tango	Desiree	Am., azul y lacre en r., est.
Pedro Boncerio	La Granja	14 **La Alegría**	42	4	F	Gonín	Joyful Lady	Naranja, m. blancas, g.
Luis Silva	Max. Errázuriz	15 **Mollaca**	42	4	F	Crescendo	Puma II	Guinda seca, g. azul, borla
David Yáñez	Castilla	16 **Hircania**	40	4	F	Brazil II	Cherry Ripe	Blanca y ver. por mit., m.
Pedro Rojas	Ed. Donoso	17 **Sardónica**	40	4		Sir Samuel	Crasher	Rosado, braz. y g. negra
Samuel González	Lonquimay	18 **Singoala**	40	4	F	Asturiano	Delight	Negra, faja y g. oro

SEXTA CARRERA, A LAS 4.30 P. M.— Premio CRISTOBAL COLON.—1,500 metros.— Para caballos de 4 años y más que hayan ganado de $ 15,000.— Handicap.— Inscripción: $ 35.— Premio: $ 3,500 al 1.o

PREPARADOR	DUEÑO	NOMBRES	PESO	EDAD	SANGRE	PADRE	MADRE	TRAJE DEL JINETE
Enrique Michael	Liverpool	1 **Duque de El**	59	6	F	Craganour	Dady Helen	Oro, faja, braz. y g. azul
Francisco Villa	Pelendón	2 **Atento**	57	5	F	Riesco	Intención	Amar. m. amar. list. lac.
David Yáñez	J. M. Errázuriz	3 **Harold**	56	5	F	Eclair II	Heráldica	Azul, g. negra
Luis Navarro	Indígena	4 **Welladay**	56	5	F	As de Espa	W. Water	Morada, g. oro
Constantino Lac	La Peña	5 **Camueso**	51	4	F	Siberién	Alohuette	Granate, m. celestes, g. neg
Constantino Lac	La Peña	6 **Fugitiva**	50	4	F	L'Aiglon	Leonora	Granate, m. celeste, g. negra
Rudecindo Cárd	Columbia	7 **Ever**	50	5	F	El Pícaro	Altona	Rosada, m. y g. blanca
Octavio Fuenzal	U. Verdugo	8 **Predilecta**	50	4	15|16	Meltonian	Valdramina	Verde, est. y g. rosadas
Carlos Rodríguez	Angel Mora	9 **Copayapu**	47	5	F	Eclair II	Bywell	Blanca, m. y g. negras
Pedro J. Medina	A. Lyon P.	10 **Rentería**	45	4	F	Ben	Catherinette	Azul marino, lunares blancos
Rudecindo Díaz	A. Undurraga	11 **Smart**	44	4	F	L'Aiglon	Rosse	Negra, g. blanca
Florentino Rojas	Jackson	12 **King's Ferry**	42	6	F	W. the Thi	Cavernie	Negra, m. y g. cereza
Audovino Huert	Constancia	13 **Paimpolaise**	42	6	F	Constant	Donna	Azul alamares oro, g. neg.

SETIMA CARRERA, A LAS 5 P. M.—Premio ESPAÑA.—2,000 metros.—Para todo caballo ganador.—Handicap.—El top weight no excederá 60 kilos.—Inscripción: $ 40.—Premio: $ 4,000 al 1.o

PREPARADOR	DUEÑO	NOMBRES	PESO	EDAD	SANGRE	PADRE	MADRE	TRAJE DEL JINETE
J. Pérez	J. Pérez	1 **Eton**	58	5	F	Pioneer	Devoted	Bl. y gran. listado, m. y g.
Florentino Rojas	Jackson	2 **Flama**	58	4	F	Olascoaga	Madelón	Negra, m. yg. cereza
F. Villa	Colina	3 **Hidalga**	56	4	F	Brazil II	Calcutta	Verde claro, m. y g. café
David Yáñez	José Besa	4 **Flapper**	54	4	F	Olascoaga	Azara	Gris perla y oro en rued., g.
David Yáñez	J. M. Errázuriz	5 **Harold**	54	5	F	Eclair II	Heráldica	Azul, g. negra
Pedro Polanco	E. Anguita	6 **Kodak**	50	3	F	El Tango	Kettleness	Blanca, alam. m. y g. oro
Fco. Villa	Olvido	7 **Rabudo**	50	6	F	Siberién	F. du Soleil	Frutilla, g. morada oscuro
A. Muñoz	Septiembre	8 **Piave**	45	5	F	Altanero II	Hilda	Solferino, m. y g. café
Ernesto Polanco	Cruz de Sur	9 **Alta Ley**	42	4	F	Altanero II	Marsa	Azul y oro vie. en círculos
E. Michaels	Liverpool	10 **Feño**	41	5	F	Burlesco	L'Astree	Oro, faja, braz. y g. azulino
R. Ramírez	Imposible	11 **Dover**	40	6	F	Pioneer	La Gringa	Am. y neg. listado, m. bl.

OCTAVA CARRERA, A LAS 5.30 P. M.—Premio AMERICA.—1,800 metros.—Para caballos de 4 años y más que no hayan ganado más de 40,000 pesos.—Peso: 58 kilos.—Descargo de 4 kilos a los que no hayan ganado más de 30,000 pesos, y descargo de 8 kilos a los que no hayan ganado más de 20,000 pesos.—Inscripción: 30 pesos.—Premio: 3,000 pesos al 1.o

PREPARADOR	DUEÑO	NOMBRES	PESO	EDAD	SANGRE	PADRE	MADRE	TRAJE DEL JINETE
R. Ramírez	Telcho	1 **Borgue**	54	5	7|8	Hasard	Dundrenan	Cobre
A. Huerta	G. Anguita	2 **Nitrógeno**	54	5	F	Nítrico	Marionnette II	Oro viejo, bot., cue., puñ. y
S. González	La Loma	3 **Velada**	52	5	F	Olascoaga	F. du Soleil	Colorada, faja blanca, g. azul
Fco. Villa	Olvido	4 **Carbón**	50	4	F	Eclair II	Gonina	Frutilla, g. morado oscuro
C. Rodríguez S.	Angel Mora	5 **Copayapu**	50	5	F	Orán	Bywell	Blanca, m. y g. negra
F. Galván	Limited	6 **Ficitcio**	50	4	F	Siberién	M. Papoose	Gris perla, g. negra
C. Morris	L. Benham	7 **Frangollo**	50	4	F	Orán	Carambola	Habano
P. Marchesini	C. Cosmelli	8 **Herodes**	50	5	F	Crescendo	R. des Pres	Morada, cuello y p. lac., g.
D. Yáñez	Castilla	9 **Hircania**	48	4	F	Brazil II	Cherry Ripe	Bl. y verde p. mit., m. bl., g.
P. J. Medina	A. Lyon P.	10 **Rentería**	48	4	F	Ben	Cahterinette	Azul mar. lun. bl., g. azul
J. Donati	I. Sáez	11 **Santa Tecla**	48	6	F	M. Flower	Almira	Azul, m. gra., g. amarilla
E. Emeres	Los Andes	12 **Telinga**	48	4	F	Turín	Peccavi	Bl. f. azul m. bl., braz. y

PRONOSTICOS DE ALGUNOS DIARIOS Y REVISTAS PARA LA REUNION DE LA TARDE DE HOY EN EL CLUB HIPICO

Diarios y Revistas	1.a carrera	2.a carrera	3.a carrera	4.a carrera	5.a carrera	6.a carrera	7.a carrera	8.a carrera
La Nación	Guitón Gentilhomme Topocalma	Guardia Rojo Slogan	C. Rayada Pérfido	Tiradente Ragusa	Iriarte Tande Fósforo	Camueso Welladay K. Ferry	Flapper Flama Etón	Nitrógeno Carbón Ficticio
Los Tiempos	Guitón Poisson d'Or Gentilhomme	Guardia Rojo Slogan	Pérfido C. Rayada	Tiradente Ragusa	Fósforo Tande Iriarte	Camueso Welladay Atento	Flapper Flama Etón	Nitrógeno Carbón Ficticio
La Huasca	Topocalma Guitón Grampián	Guardia Rojo Slogan	Wintergreen General	Ragusa Tiradente	Tande Iriarte Jadil	Welladay Camueso Atento	Flapper Rabudo Etón	Nitrógeno Carbón Sta. Tecla
El Pronóstico	Gentilhomme Guitón Grampián	Guardia Rojo Slogan	General Wintergreen	Tiradente Carranza	Tande Jadil Malvaloca	Camueso Welladay Predilecta	Flapper Flama	Nitrógeno Carbón Frangollo

HIPODROMO CHILE

LAS CARRERAS DE LA MAÑANA DE HOY

Apreciaciones y pronósticos

e siete carreras consta el programa del Hipódromo Chile para mañana de hoy y de ellas hay ias pruebas que merecen el ca- cativo de interesantes por la ca- ad de los competidores.

e abre la reunión con el premio Siberia, handicap para hacks re 900 metros.

Faisán, Apidol, Atlética, Película y el mismo Tres de Espadas, n 65 kilos, nos parece que deben ser los candidatos con mayor ción. De ellos nos decidiremos r Apidol para el puesto de honor, dejando para los placées a isán y Película.

En la 2.a carrera sobre 900 metros nos gusta Orelia para el primer puesto, después de su buen unfo del Domingo pasado en el pódromo Chile en esta misma tancia. Para escoltar a la hija Marcosol, nos decidiremos por erata y Coiron.

Billy White, si no ha sentido el blete corrido el Domingo pasado, nos parece que debe ser el ganador obligado de los 900 metros premio Tontín. La defensa de placées se la encomendaremos Honolulu y Pepa de Oro.

De muy difícil pronóstico son los 00 metros del premio Tupel, nde tienen gran opción Merengue II, Dándalo, Walpurgis, Singoala y Arrás. De todos éstos optemos por Singoala para ganador Dándalo y Merengue II para los gares siguientes.

Un verdadero rompe-cabezas es el premio Tirano sobre 900 metros, donde no hay menos de seis competidores que tienen chances casi equivalentes para ganarse los 1,500 pesos de premio. Nos han soplado el dato de Cambio y como carga un peso conveniente, lo vamos a dejar indicado para el puesto de honor. Sus enemigos más serios los vemos en Costino, Turquestán y Papirote, dejándolos señalados en ese orden.

Muy divididas están las opiniones en los 1,500 metros del premio Tacna, pues Winchester, Edimboro, Agosto, Chichí, Vendimia y Rintintín son muy peligrosos. Nosotros nos vamos a decidir por Edimboro, Winchester y Chichí en el orden indicado.

Provenza, a 58 kilos, debe ganar en los 900 metros finales, pues va en condiciones muy ventajosas de peso. Los puestos del placé se los adjudicaremos a Bombón Rose y War Paint.

RESUMEN

1.a carrera: Apidol, Faisán y Película.

2.a carrera: Orelia, Sperata y Coirón.

3.a carrera: Billy White, Honolulu y Pepa de Oro.

4.a carrera: Singoala, Dándalo y Merengue II.

5.a carrera: Cambio, Costino y Turquestán.

6.a carrera: Edimboro, Winchester y Chichí.

7.a carrera: Provenza, Bombón Rose y War Paint.

ROBABLES MONTAS Y COMPETIDORES PARA LAS CARRERAS DE LA MAÑANA DE HOY

.a CARRERA. — 900 METROS

es de Espadas 65, M. Pérez.
isán 59, C. Pombet.
n Gustavo, 58, A. Guerra.
idol, 57, M. Gamboa.
lética, 51, M. Vergara.
derado, 50, A. Villagra.
ensa, 47, J. Donaire.
lícula, 49, G. Guerra.
lo, 48, C. Santander.
odistilla, 44, M. Núñez.
tervina, 43, S. Jiménez.
Pinta, 42, J. Osorio.
mpanillazo, 40, A. Sánchez.

.a CARRERA. — 900 METROS

erata, 63, E. Canales.
siático, 58, G. Aravena.
incipichesca, 54, A. Molina.
ñuelo, 52, no corre.
gris, 52, A. Garay.
púntale, 52, M. Vergara.
taille, 52, C. Pombet.
yuco, 51, Ar. Silva.
ilene, 50, G. Guerra.
agistrado, 50, A. Villagra.
oirón, 49, J. Osorio.
nta Ana, 48, C. Santander.
dex, 48, S. Jiménez.
ois, 48, C. Castro.
relia, 48, H. Ramírez.
ahareña, 54, J. Pinto.
orita, 45, O. Contreras.
arrutilla, 43, no corre.
jenana, 40, A. Sánchez.
elicity, 40, J. Urzúa.

a CARRERA. — 900 METROS

ame, 59, Ar. Godoy.
osto, 57, M. Vergara.
onolulu, 60, G. Aravena.
aglioni, 55, C. Pinón.
amburguesa 50, no corre.
an Vicente, 49, H. Ramírez.
lava, 49, no corre.
uliana, 48, no corre.
njuria, 48, G. Guerra.
antomas, 48, S. Jiménez.
llipén, 47, A. Villagra.
liguet 47, no corre.
landers, 47, J. Pinto.
ensation, 47, J. Osorio.
ran Liga, 45, no corre.
illy White, 48, Alf. Silva.
epa de Oro, 45, A. Sánchez.
erosis, [illegible], M. Núñez.
aledonia, 44, no corre.
omina, 40, J. Urzúa.

.a CARRERA. — 1,500 METROS

erengue II, 59, Alf. Silva.
Glaneuse, 50, C. Santander.
Dándalo, 49, H. Ramírez.
Walpurgis, 49, G. Guerra.
Rezongona, 48, R. Henríquez.
Singoala, 48, L. A. Zamora.
Espadaña, 48, C. Castro.
Oliveto, 46, no corre.
Orense, 46, J. Osorio.
José Gener, 45, M. Zúñiga.
Sardónica, 45, no corre.
Arras, 45, J. Pinto.
Morocha, 43, J. Urzúa.
Find Out, 41, S. Jiménez.
Gallion, 40, A. Sánchez.

5.a CARRERA. — 900 METROS

Papirote, 58, C. Pombet.
Hesperia, 54, G. Aravena.
Antilla, 53, Ar. Silva.
Cambio, 53, G. Guerra.
Costino, 52, M. Vergara.
Pavlowa, 50, no corre.
Piltrafa, 49, J. Urzúa.
Galopa, 49, no corre.
Aceituna, 48, A. Villagra.
Veldora, 48, no corre.
Aralar, 48, J. Osorio.
Carillón, 47, L. A. Zamora
Turquestán, 46, C. Castro.
Wild Girl, 45, R. Henríquez.
Exhalación, 43, J. Pinto.
Naveta, 42, M. Zúñiga.
Mulato, 41, S. Jiménez.
Burguesa, 41, L. A. Soto.
Rocler, 40, A. Sánchez.

6.a CARRERA. — 1,500 METROS

Winchester, 58, H. Ramírez.
Edinboro, 58, A. Molina.
Agosto, 58, L. A. Jerez.
Loto, 52, A. Garay.
Chichí, 50, Alf. Silva.
Vendimia, 49, C. Castro.
Barsaquito, 49, no corre.
Rintintín, 45, J. Pinto.
Víctor Noir, 48, J. Osorio.
Agua va, 47, D. 2.o López.

7.a CARRERA. — 900 METROS

Atlética, 60, E. Canales.
Provenza 58, A. Molina.
Bombon Rose, 57, C. Pombet.
Asturiano, 56, J. Vergara.
Xaragua, 54, H. Ramírez.
Marialva, 52, Ar. Silva.
Yelcho, 52, Alf. Silva.
War Paint, 51, G. Aravena.
Paradox, 47, A Nieto
Pichoga, 44, L. A. Soto.
Variable, 42, J. Pinto.
Willibrodo, 41, no corre.
Saltarella, 40, S. Jiménez.
Carbonero, 40. J. Cruz.

HIPODROMO CHILE

PROGRAMA COMPLETO PARA LAS CARRERAS DEL DOMINGO PROXIMO

1.a carrera, a las 8.45 A. M.

Premio UMBEL.—Para productos de 3 años nacidos en Chile no ganadores.—Peso: 58 kilos.—Descargo de 1 kilo por carrera perdida en el Hipódromo Chile.—Inscripción: $ 25.—Premio: $ 2,500 al 1.o.—Distancia: 900 metros.

	Kilos		Kilos
Gordiano	57	Martona	54
Joaco	57	Judex	53
Joselito	57	Larva	53
Royal Blue	56	Compota	51
Speciality	55	Imbécil	50
Cagoule	55	Fomina	49
Xerosis	54	Topete	49

Segunda carrera

Premio UXOR.— Ominum handicap.— Inscripción: $ 15.— Premio: $ 1,500 al 1.o.—Distancia: 1,200 metros.

Sperata	63	Xylene	49
Gaitero	58	Santa Ana	49
Oliveto	55	Coiron	48
Sastre	54	C. Whisky	47
Fiero	53	Insula	47
Apúntale	52	Maryland	46
Westminster	51	Roulotte	42
Tigris	51	Marsellesa	40
Peyuco	50		

Tercera carrera

Premio UVA.—Para productos de 3 años, nacidos en Chile, no ganadores.—Peso: 58 kilos.—Descargo de 1 kilo por carrera perdida en el Hipódromo Chile.—Inscripción: $ 25.—Premio: $ 2,500 al 1.o—Distancia: 900 metros.

One Step	58	Glenley	53
Potasa	56	Peyuco	53
Xama	56	Slava	53
Imola	55	Juanilla	52
Marcola	55	Sahareña	52
Toinette	55	Xenia	48
José Gener	55	Gran Liga	46

Cuarta carrera

Premio ULTRAMAR.— Omnium handicap.—Inscripción: $ 15.—Premio: $ 1,500 al 1.o—Distancia: 1,200 metros.

Silver	62	Gentille	50
Agua Va	60	Prontitud	50
Pintura	56	Alicahue	50
Name	55	Masanielo	49
Aralar	54	Pispirita	48
Chupilca	54	Flanders	45
Taglioni	53	Asiático	44
Turquestán	52	Xenops	40
Prothos	51		

Quinta carrera

Premio URACO.—Omnium handicap.— Inscripción: $ 15.— Premio: $ 1,500 al 1.o—Distancia: 1,200 metros.

Fatalist	58	Saddle	50
Papirote	56	Wintergreen	49
Pensativa	53	Saltarella	48
Vendimia	52	Pavlowa	47
Willibrodo	52	Priora	46
Antilla	51	Espadaña	43
Carbonero	51	Francesita	40

Sexta carrera

Premio ULISES.—Omnium handicap.— Inscripción: $ 25.—Premio: $ 2,500 al 1.o—Distancia: 1,900 metros.

Bordeaux	58	Loto	48
Frangollo	56	Víctor Noir	47
Edimboro	54	Ch. Gonthier	46
Samaniego	53	Rintintin	44
Boa	52	Orense	40
Papamoscas	50	Graciosa	40

Séptima carrera

Premio URBS.— Omnium handicap.—Inscripción: $ 15.— Premio: $ 1,500 al 1.o—Distancia: 1,200 metros.

Provenza	58	Travesura	51
Cara Carmen	55	Agosto	49
Marialva	55	Farrutín	49
Kilimanjaro	54	Octubre	48
Edimboro	54	War Paint	47
Alavy	53	Navira	43
La Nuez	52	Variable	42

Local para Industria

Arriendo uno en calle Maipú 66, con más o menos 1,500 metros cuadrados y gran galpón.

Tratar en el mismo.

O.-13

PARA TEÑIR EL CABELLO Y BARBA USE UD.

TINTURA ARAUCANA

NEGRO, CASTAÑO, OSCURO, CLARO Y RUBIO

FRASCO: $ 3.80

Pídase en Boticas.

PAPAS

amarillas de Colchagua, recién llegadas, vendemos al más bajo precio de plaza.

BODEGA "LA PATRIA"

CHACABUCO 15

Teléf. Inglés 188 (estación)

NOTA.—Tenemos semillón para siembra.

13-O

EL GRAN REMEDIO UNIVERSAL

Nitro Ozona Lowe-Weissflog, el único comprobado por medio de la radiografía que cura tuberculosis (tisis). Pruebas a la vista. Afamado desde 1887. Cura radicalmente hígado, riñones, del estómago, pulmonía, bronquitis, laringitis, asma, hipertrofia, diabetes, albuminuria, reumatismo, hidropesía, obesidad, raquitismo, epilepsia, apoplegía, anemia, catarro intestinal, disentería, apendicitis, peritonitis, almorranas, fístulas, furunculosis, quemaduras, picaduras venenosas enfermedades piel, sangre, enfermedades secretas. Prodigioso en aneurisma, en enfermedades del corazón, cerebro, vista, espina dorsal, etc. Viruela, peste negra hemorrágica, peste bubónica, tifus, pestes y fiebres en general, son vencidas a las pocas horas con repetidos lavados intestinales y tomas. Igual tratamiento para demás enfermedades. Catecismo Nitro-Ozona, consúltelo todo enfermo, sea cual fuere el mal encontrará el medio seguro de sanar radicalmente. Remítolo gratis quien lo pida.

Claras 149 — Teléfono 1830 — Casilla 832.— Droguería Daube, — Boticas principales

LUIS LOWE

USE PARA AFEITARSE CREMA JABON EXCELSIOR

LA PLAYA

La casa más surtida en pescados y mariscos.

HOY:

Camarones de río; choros; locos; jaivas; erizos; salmón.
QUESOS: Roquefort; Suizo; Holandés.

RESTARAUNT A LA CARTA

MONJITAS 826 —— TELEFONO 1250

AUTOMOVIL

CADILLAC

CERRADO

GARANTIDO EN PERFECTO ESTADO

VENDO A PRECIO DE GRAN OCASION

MORANDE 350

Los Barnices "SCHICK"

TIÑEN, LUSTRAN Y SECAN EN DIEZ MINUTOS; EXISTEN 16 LINDOS Y HERMOSOS COLORES DEJANDO NUEVO CUALQUIER SOMBRERO VIEJO

De Venta en las principales Farmacias, Sombrererías y Casas de Lujo. - Por mayor: DAUBE y Cía.

NIO

SE NECESITA

CORTADOR SASTRE DE PRIMERA CATEGORIA

con buenos certificados de competencia y que halla estado en un establecimiento acreditado en la capital.

ALMACENES DE SASTRERIA CORONA

Bascuñán, del 20 al 24, edificio del Portal Edwards

12-O

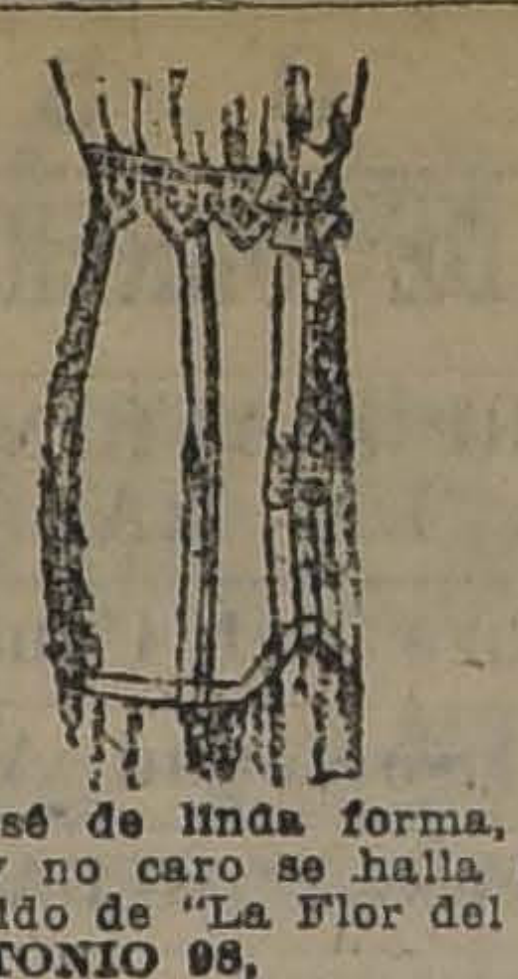

Un corsé de linda forma, muy durable y no caro se halla en el gran surtido de "La Flor del Día". SAN ANTONIO 98, ESQ. MONEDA

GRAN RECLAME

CALZADO

muy fino, elegante, con precios de gran réclame se exhiben en las vitrinas de "LA FLOR DEL DIA"

15-O

PRONOSTICOS DE LA PRENSA

Los diarios y revistas que dan pronósticos para ambos hipódromos están en la siguiente situación:

Club Hípico

		G.	P.
1.o	El Mercurio	35	114
2.o	Las Ultimas Noticias	31	105
3.o	La Nación	30	113
4.o	El Diario Ilustrado	27	111
5.o	El Pronóstico	27	107
6.o	La Huasca	24	105
7.o	La Patrie	24	93
8.o	Zig-Zag	23	103
9.o	Deutsche Zeitung	17	72

Hipódromo Chile

		G.	P.
1.o	El Mercurio	21	85
2.o	La Huasca	16	86
3.o	El Diario Ilustrado	15	82
4.o	El Pronóstico	14	77
5.o	Ziz-Zag	14	70
6.o	La Nación	13	83
7.o	Las Ultimas Noticias	13	71
7.o	La Patrie	13	71
9.o	Deutsche Zeitung	10	61

JUGO DE UVA MARAMBIO

Pedidos: Teléfono 2331

Tabletas "Bayer" de HELMITOL

Antiséptico urinario

Insuperable contra:

catarro de la vejiga
prostatitis, etc.

Efectos eficaces.
Administración agradable.

BAYER
HELMITOL
HELMITOL

HIPODROMO CHILE

9.as CARRERAS DE PRIMAVERA
JUEVES 12 DE OCTUBRE DE 1922.

PRIMERA CARRERA A LAS 8.45. — Premio SIBERIA. — Handicap. —Para hacks. — Inscripción: $ 10. — Premios: $ 1,000 al 1.o y $ 100 al 2.o — Distancia: 900 metros

PREPARADOR	DUEÑO	NOMBRES	PESO	EDAD	SANGRE	PADRE	MADRE	TRAJE DEL JINETE
Fco. Olmedo	C. Rivera	1 Tres de Espadas	65	5	1/2	El Tango	Chilena	Rosada, M. blancas, G. negra
J. Arluciaga	D. Ulloa	2 Faisán	59	7	1/2	Le Roy d'Is	Sin anteced.	Negra, M. negras, G. oro
S. Miranda	Primrose	3 Don Gustavo	58	5	1/2	Alanés	Chilena	Negra, M. y G. negra
E. Molina	A. Vely	4 Apidol	57	6	1/2	Hasard	Chilena	Negra, M. turquesa, G. blanca
A. Guerra	E. Cifuentes	5 Atlética	51	5	1/2	Huechún	Chilena	Oro cruz negra, M. y G. oro
A. Guerra	Progreso	6 Federado	50	5	1/2	Defensor	Desconocida	Gris perla, M. gris perla, G. oro
J. Rojas	Progreso	7 Ofensa	47	3	1/2	Defensor	Culebra	Los mismos con banda
Propietario	P. Polanco	8 Película	49	4	F	Pirapó	Alta Gracia	Azul, M. coloradas, G. blanca
O. Fuenzalida	J. F. Romo	9 Tilo	48	6	1/2	Oidor	Chilena	Negra, M. y G. salmón
P. Oyarce	C. Amaro	10 Modistilla	44	4	31/32	L. Saunterer	Minita	Granate, M. azulino, G. blanca
C. Pérez	Popeta	11 Etervina	43	5	F	Jerjes II	Casquivana	Morada, M. y G. blanca
F. Peralta	Los Angeles	12 El Pinta	42	6	1/2	Mr. Root	Chilena	Morada, l. ver., M. ver., G. verde
M. Avila	Artamen	13 Campanillazo	40	5	1/2	Miserable	Chilena	Amar. l. mor., G. amar. G. morada

SEGUNDA CARRERA A LAS 9.15. — Premio TUCAPEL. — Omnium Handicap. — Inscripción: $ 15.—Premio: $ 1,500 al 1.o — Distancia: 900 metros

C. Ruz	C. Román	1 Sperata	63	4	1/2	Scarron	Chilena	Azul mar., M. cereza, G. azul y cer.
A. Guerra	Progreso	2 Asiático	58	6	1/2	St. Andrew	Sin anteced.	Gris perla, M. gris perla, G. verde
I. Yáñez	L. Muzzio	3 Principichesca	54	3	F	Pibe	Dogaresse	Blanca, M. verdes, G. lacre
J. A. Castro	L. Contreras	4 Ciñuelo	52	6	1/2	Posseur	Chilena	Cereza, f. amar., M. cereza, G. amar.
Fco. Olmedo	R. Martínez	5 Tigris	52	5	1/2	Julio César	Chilena	Amarillo y azul list., G. azul
O. Fuenzalida	U. Verdugo	5 Apúntale	52	4	1/2	Altanero	Chilena	Verde est. ros., M. verdes, G. rosada
F. Peralta	Temuco	7 Bataille	52	4	15/16	Le Rappel	Cirenaica	Azul cruz oro, M. y G. azul
C. Pinón	H. Fleureau	8 Peyuco	51	3	15/16	Lovelace	C. Turquesa	Lacre y oro en ruedas, G. oro
P. Polanco	Arauco	9 Xilene	50	3	F	Pimental	Bulgaria	Negra, M. azulinas, G. negra
P. Rojas	J. Yáñez	10 Magistrado	50	5	1/2	El Pícaro	Sin anteced.	Azul eléc., M. azul eléc., G. escarlata
A. Quintanilla	G. Fernández	11 Coirón	49	4	1/2	Vite	Chilena	Café l. verdes, M. y G. verde
L. A. Urbina	E. Maldonado	12 Santa Ana	48	4	1/2	St. Mead	Sin anteced.	Celeste, M. y G. lacre
A. Zúñiga	Minerva	13 Judex	48	3	15/16	Ben	Floripa	Celeste, M. y G. celeste
R. Ramírez	Imposible	14 Xois	48	3	F	Olascoaga	Anonyma	Amar. y neg. lis., M. blancas, G. neg.
W. Fariña	J. H. López	15 Orelia	47	3	3/4	Marcosol	La Pitonisa	Lacre y b. en r., M. y G. lacre
Propietario	R. Amaro	16 Sahareña	45	3	F	Sandridge	Philadelphia	Lila, M. y G. lila
J. B. Molina	R. Flores	17 Lorita	45	6	3/4	L'Aiglon	La Prenda	Verde nilo, estrellas lacres
O. Mauret	Titán	18 Farrutilla	43	3	F	Faneo	Dantasia	Verde, M. verdes, G. café
C. Pérez	D. R. de Arellano	19 Djenana	40	4	15/16	Alanés	F. de Champs	Blanca, M. y G. negra
A. Rodríguez	F. Marín	20 Felicity	40	4	F	Duckenfield	Admiration	Grosella, M. y G. grosella

TERCERA CARRERA A LAS 9.45. — Premio TONTIN. — Omnium Handicap. — Inscripción: $ 15. — Premio: $ 1,500 al 1.o — Distancia: 900 metros

Propietario	C. Ruz	1 Name	59	4	15/16	Cronwell II	Sirius	Rosada, M. amarilla, G. negra
J. Rojas	A. B. C.	2 Costo	57	5	3/4	Constant	Angina	Colorada, M. y G. negra
J. Vásquez	Progreso	3 Honolulu	57	5	F	Crescendo	Crescide	Gris perla, M. gris perla, G. verde
C. Pinón	H. Fleureau	4 Taglioni	55	4	F	Turín	Pimienta	Lacre y oro en ruedas, G. oro
Propietario	J. Rodríguez S.	5 Hamburguesa	50	3	F	Pibe	Burla	Rosada, l. verdes, M. y G. rosada
R. Amaro	Setiembre	6 San Vicente	49	5	7/8	Gonín	Nutmeg	Solferina, M. y G. café
P. Rojas	C. Olivares	7 Slava	49	3	31/32	Sir Samuel	Terraza	Colorado osc., M. color. osc., G. gris
W. Fariña	J. H. López	8 Juliana	48	3	7/8	St. Mead	Nahis	Lacre y b. en r., M. y G. lacre
D. López	Imperial	9 Injuria	48	4	F	Jack's Green	Riviera	Azul cielo, M. lacres, G. azul
D. Sandoval	La Granja	10 Fantomas	48	4	3/4	Faneo	Cuyanita	Naranja, M. blancas, G. negra
S. Rojas	La Victoria	11 Allipén	47	3	3/4	Rodillard	Djenan	Verde cruz. nar., M. verdes, G. nar.
A. Aguilera	G. Vergara B.	12 Miguet	47	5	F	Capeador	Boquete	Amar. y neg. p. mit., G. amar.
A. Huerta	A. Urrutia	13 Flanders	47	4	F	Pimental	Bamba	Guinda y neg. l., M. guinda, G. neg.
F. Peralta	J. Oyaneder	14 Sensation	47	3	F	Sandridge	Syd Ayres	Rosada, al. neg., M. ros., G. blanca
H. Pérez	L. Navarro	15 Gran Liga	45	3	F	Faneo	Punta Gruesa	Violeta, M. y G. lacre
J. Celpa	Los Bomberos	16 Billy White	45	3	31/32	Defensor	Maya White	Blanca f. azul., M. y G. colorada
L. Navarro	D. Yáñez	17 Pepa de Oro	45	4	7/8	Rodillard	Martha	Blanca y guinda p. m., M. bl., G. ver.
P. Marchesini	Exito	18 Xerosis	44	3	F	Olascoaga	Faye D.	Blanca an. la., M. y G. blanca
P. Polanco	L. Joglar	19 Caledonia	44	3	F	Burgomaster	Marcha	Verde esm., M. ver. esm., G. bl.
A. Rodríguez	J. A. Rodríguez	20 Fomina	40	3	F	Mago	Dulcimer	Azul osc., M. blancas, G. colorada

CUARTA CARRERA A LAS 10.15. — Premio TUPEL. — Omnium Handicap. — Inscripción: $ 20. —Premio: $ 2,000 al 1.o — Distancia: 1,500 metros

R. Ramírez	A. León A.	1 Merengue II	59	6	F	Obrizo	Mermaid	Solferino, an. neg., M. solf., G. negra
S. Silva	Santiago	2 Glaneuse	50	4	F	Burlesco	Silene	Verde c. azul., M. y G. azules
S. Silva	Buen Ojo	3 Dándalo	49	5	F	Oregón	Lula	Solferina, M. solf., M. y G. negra
F. Martín	Violeta	4 Walpurgis	49		F	Olascoaga	R. de Epsom	Violeta, M. violeta, G. blanca
V. Pavez	D. Hernández	5 Rezongona	48	6	F	Rodillard	Atalaya	Verde c. canar., M. verdes, G. canar.
S. González	Lonquimay	6 Singoala	48	4	F	Asturiano	Delight	Negra, f. oro, M. negras, f. oro
A. Luna	E. Albizú	7 Espadaña	48	5	F	Orán	S. d'Amour	Guinda, M. blancas, G. esmeralda
Art. Muñoz	El Bosque	8 Oliveto	46	5	3/4	Rolando II	Holanda	Negra, f. negra, M. neg., G. verde
C. Ruz	El Debut	9 Orense	46	5	F	Index	Orlanda	Verde, M. neg., an. bl., G. negra
A. Zúñiga	Minerva	10 José Gener	45	3	F	Eclair II	Pillita	Celeste, M. y G. celeste
P. Rojas	E. Donoso	11 Sardónica	45	4	F	Sir Samuel	Crasher	Rosada, M. rosadas, br. y G. negra
J. Cavieres	O. Bernstein	12 Arrás	45	5	A A	Medallion	Rose Leaf	Negra, f. color., M. neg., G. colorada
P. Rojas	Cruz de Oro	13 Morocha	43	4	F	Olascoaga	Sutileza	Naranja, M. y G. negra
J. M. Baeza	San Ignacio	14 Find Out	41	4	F	Pioneer	Q. of the Ramps	Amar., M. amar. br. y G. solferina
A. Allen	Charlecito	15 Gallión	40	5	F	Melbourne	Calcutta	Colorada, azul blanca a cuadros

QUINTA CARRERA A LAS 10.45. — Premio TIRANO. — Omnium Handicap. — Inscripción: $ 15. — Premio: $ 1,500 al 1.o —Distancia: 900 metros

J. Vásquez	Pitico	1 Papirote	58	4	7/8	Pirapó	Soberbia	Lacre, M. lacres, br., G. y p. lacre
P. Rojas	D. Hernández	2 Hesperia	54	5	F	Eclair II	Ormodia	Verde c. canar., M. ver., G. canario
C. Ruz	P. Honmywell	3 Antilla	53	4	F	Rolando II	Holanda	Blanca a y negra a cuadros
Alej. Zúñiga	Ogro	4 Cambio	53	6	1/2	Ogro	Chilena	C. de v. y oro en r., M. y G. oro
J. Rojas	A. B. C.	5 Costino	52	4	3/4	Constant	Angina	Colorada, M. y G. negra
E. 2.o Soto	M. R. Troncoso	6 Pavlowa	50	5	7/8	Oidor	Perinola	Azul, M. lacres, G. oro
Art. Rodríguez	J. A. Rodríguez	7 Piltrafa	49	3	F	Pirapó	Grisette	Azul osc., M. blancas, G. colorada
Art. Muñoz	L. A. González	8 Galopa	49	3	F	Etolo	Age d'Or	Oro y neg. en rue., G. negra
M. Ribot	J. Berríos	9 Aceituna	48	6	F	Duc d'Albe	Antiope	Maíz, M. maíz., p. neg., G. rosada
R. Amaro	Setiembre	10 Veldora	48	5	31/32	Olascoaga	Pierrette	Solferina, M. y G. café
J. Donati	S. Castillo	11 Aralar	48	5	95/128	Alcázar	Perillita	Azul y amar. a cua., M. amar., G. az.
D. Sandoval	Lycaso	12 Carillón	47	4	F	Flo	Carnation	Mor., bl. y neg. en r., M. y G. negra
Sdo. Silva	L. A. Lois	13 Turquestán	46	6	A A	Turín	Crasher	Blanca, M. blancas, G. negra
L. Navarro	E. Serrá	14 Wild Girl	45	4	F	Pimental	Gala Day	Colorada y amar. en r., G. amarilla
F. Poblete	Nelroco	15 Exhalación	43	5	F	St. Cygne	Sofisma	Verde est. ros., M. verdes, G. rosada
O. Fuenzalida	U. Verdugo	16 Naveta	42	4	7/8	Alanés	20 de Febrero	Verde, M. y G. verde
R. Cárdenas	Columbia	17 Mulato	41	3	F	Siberién	Picaresca	Rosada, M. y G. blanca
E. Molina	S. Agliati	18 Burguesa	41	6	31/32	Harlington	Oriflama	Blanca lun. verdes, M. lac., G. tric
J. S. Navarro	C. de Sementales	19 Rocler	40	4	F	Rosicler II	Magnética	Amarilla, M. ros., G. morada

SEXTA CARRERA A LAS 11.15. — Premio TACNA. — Omnium Handicap. — Inscripción: $ 20. — Premio: $ 2,000 al 1.o — Distancia: 1,500 metros

R. Cárdenas	C. E. Riofrío	1 Winchester	58	4	F	Pioneer	Olga II	Color., cruz t., M. color., G. turq.
Propietario	C. Al. Gómez	2 Edinboro	58	5	F	Hallington L	Admiration	Verde, M. blancas, G. turquesa
C. Morris	Albión	3 Agosto	53	5	1/2	Siberién	Sin anteced.	Azul, f. nar., M. azules, f. y G. nar.
Fco. Poblete	A. Urrutia	4 Loto	52	5	F	Flo	Lotería II	Guinda y neg. lis., M. guinda, G. neg.
Propietario	J. Donati	5 Chichí	50	5	7/8	L'Aiglon	Lata	Rosado y negro en ruedas
Sdo. Silva	L. A. Lois	6 Vendimia	49	6	F	Ducato	Victorina	Blanca, M. blancas, p. lac., G. negra
F. Rojas	Jackson	7 Barsaquito	49	5	F	Barsac	Orgullosa	Negra, M. y G. cereza
S. Silva	Buen Ojo	8 Rintintín	45	5	F	Stolypin	Rhe	Solferina, M. solf., bra. y G. negra
C. Ruz	C. Román	9 Víctor Noir	45	5	F	Siberién	F. de Cactus	Azul mar., M. cereza, G. azul y cer
D. López	Imperial	10 Agua Va	44	4	F	Mago	Aurífera	Azul cielo, M. lacres, G. azul

SEPTIMA CARRERA A LAS 11.45. — Premio TINTERO. — Omnium Handicap. — Inscripción: $ 15. —Premio: $ 1,500 al 1.o — Distancia: 900 metros

J. Rojas	E. Cifuentes	1 Atlética	60	5	1/2	Huechún	Chilena	Oro cruz neg., M. y G. oro
Sdo. Silva	L. A. Lois	2 Provenza	58	5	F	Marte II	Bárbara	Blanca, M. blancas, p. y G. negra
F. Peralta	Temuco	3 Bombon Rose	57	4	F	Le Rappel	Arcola	Azul cruz. oro, M. y G. azules
F. Villa	Infiesto	4 Asturiano	56	5	F	Burgomaster	Marcha	Solf., f. nar., M. solf., G. naranja
Art. Rodríguez	C. Klein	5 Xaragua	54	3	F	Scorpio	Noguette	Neg. y oro p. m., M. neg., G. amar
C. Pinón	H. Fleureau	6 Marialva	52	5	F	Pioneer	La Fornarina	Lacre y oro en ruedas, G. oro
R. Ramírez	Yelcho	7 Yelcho	52	6	1/2	Julio César	Chilena	Cobre, M. y G. cobre
J. Vásquez	Pitico	8 War Paint	51	4	F	Pioneer	Rafale	Lacre, M. lacres, br. g. p. G. lacre
Propietario	I. Yáñez	9 Paradox	47	4	F	Pibe	Chicana	Celeste y blanco listado
L. Araya	L. A. Padilla	10 Pichoga	44	4	1/2	Accidente	Chilena	Concho de v., M. c. de v., G. blanc
Propietario	Fco. Poblete	11 Variable	42	4	1/2	Scarron	Chilena	Verde, c. amar., M. verdes, G. amar
Eto. Muñoz	Q. Olea	12 Willibrodo	41	6	7/8	Le Roy d'Is	Juguetona	Salmón y verde p. mit., G. verde
O. Fuenzalida	Cunulpa	13 Saltarella	40	6	F	Trefle	Escalerilla	Blanca, M. rosadas, G. blanca
Alej. Zúñiga	Ogro	14 Carbonero	40	5	1/2	Ogro	Chilena	C. de v. y oro en rue., M. y G. oro

PRONOSTICOS DE ALGUNOS DIARIOS Y REVISTAS PARA LA REUNION DE LA MAÑANA DE HOY EN EL HIPODROMO CHILE

Diarios y revistas	1.a carrera	2.a carrera	3.a carrera	4.a carrera	5.a carrera	6.a carrera	7.a carrera
La Nación	Apidol Faisán Película	Orelia Sperata Coirón	Billy White Honolulu Pepa de Oro	Singoala Dándalo Merengue II	Cambio Costino Turquestán	Edimboro Winchester Chichí	Provenza Bombón Rose War Paint
Los Tiempos	Atlético Película Tilo	Orelia Tigris Apúntale	Fantomas Pepa de Oro Billy White	Dándalo Walpurgis Singoala	Wild Girl Turquestán Antilla	Edimboro Vendimia Agosto	Asturiano Yelcho Saltarella
La Huasca	Apidol Faisán Tres de Espadas	Orelia Sperata Xois	Billy White Honolulu Injuria	Singoala Merengue II Walpurgis	Costino Cambio Papirote	Edimboro Vendimia Winchester	Bombón Rose Asturiano Provenza
El Pronóstico	Faisán Película Tres de Espadas	Principechesca Orelia Tigris	San Vicente Fantomas Billy White	Dándalo Singoala Glaneuse	Carillón Piltrafa Aralar	Rintintín Agosto Vendimia	Bombón Rose Variable Yelcho

VIDA OBRERA

EL CENTRO DE ESTUDIOS SOCIALES DE LA FEDERACION DE OBREROS DE IMPRENTA ELIGE NUEVA JUNTA ADMINISTRATIV

PUBLICACIONES DE LA FEDERACION OBRERA DE CHILE

CONSEJO DE TRANVIARIOS DE SANTIAGO.— Hoy Jueves 12, junta general ordinaria para tratar la siguiente tabla: Importante cuenta de la Comisión de la Gerencia; la escritura de compra de la propiedad; la personalidad jurídica.

Se encarece la asistencia a todos los federados.

LA CONFERENCIA QUE CELEBRAN LOS PINTORES.— Los pintores que pertenecen a la Federación Obrera de Chile, llevarán a efecto mañana la segunda conferencia pública, en Avenida Vicuña Mackenna esquina de Diez de Julio a las 5 1|2 de la tarde. Es de esperar que concurrirán todos los pintores organizados y no organizados, a estas conferencias que celebra la Sección Pintores y Empapeladores del Consejo I. de Construcción, que tienen como objeto de desarrollar una activa propaganda de organización.

Los federados Emilio Zapata, Roberto Salinas y otros tendrán a cargo la conferencia de mañana.

Publicaciones de la Asociación de Cuadros Artísticos Obreros

ACADEMIA ARTISTICA JACINTO BENAVENTE.— Cítase para mañana Viernes a las 9 P. M., al local de los Ferroviarios, Bascuñán 542, para seguir tratando los asuntos que quedaron pendientes de la sesión anterior.

Se dará cuenta de las adhesiones recibidas para la manifestación del miembro que triunfó en el concurso de la Fiesta de la Primavera, como asimismo se repartirán los roles de la obra que próximamente se pondrá en escena.

Se encarece la asistencia y la puntualidad en la hora.

Fiestas sociales

FEDERACION DE CENTROS JUVENILES CATOLICOS. — Velada literario - musical en honor del R. P. Correa.— Hoy a las 6 1|2 se efectuará en el teatro de la Federación de Obras Católicas, Bandera 657, una fiesta literario - musical que ofrece la Federación de Centros Juveniles Católicos, al R. P. Correa con motivo de su regreso de Europa.

El programa que se desarrollará es el siguiente:

Obertura por la orquesta. Discurso de bienvenida por el secretario general de la Federación, don Luis Palacios R. Romanza por don Manuel Catalán de la Huerta. Poesía alusiva por el señor Enrique Witterman, delegado del Centro Lourdes. Melodía por la orquesta. Discurso de don Alberto Hurtado Cruchaga a nombre de la juventud de la Congregación. Romanza por don Antonio García. Recitación por don Joaquín Díaz Besa. Marcha final.

Se invita a todos los jóvenes de la Federación y a las personas que deseen asistir.

CENTRO SOCIAL Y RECREATIVO GIOCONDA.— Este Centro llevará a efecto el próximo Domingo un paseo al cerro de San Cristóbal.

Se desarrollará un hermoso programa atlético.

Además habrá varios números de canto y declamación a cargo de distinguidos artistsa aficionados del Centro.

El punto de reunión será en la Plaza Italia, a las 7 1|2 A. M.

CENTRO CULTURAL AVANCEMOS (Avenida Matta 792).— Este Centro que ha tomado el acuerdo de llevar a cabo una serie de ateneos culturales en pro de la cultura y educación de la clase obrera, había anunciado la inauguración del primero de ellos para mañana, el que sería en recuerdo y homenaje al gran educador español Francisco Ferrer.

Debido a una serie de inconvenientes presentados a última hora y en los deseos del C. Directivo de dar a esta primera fiesta cultural el mayor brillo y realce posible, se ha acordado postergar la velada de mañana, para el próximo Viernes, a las 8.30 P. M.

LA TRICALCINE

es el único remedio para la RECALCIFICACION del organismo, para la prevención y curación de la "TUBERCULOSIS".

NO CONFUNDIRLA con otros específicos de nombres parecidos.

Agente: Víctor Corry, Suc. Casa Ardit
Agustinas 814 - Casilla 78-D
Santiago

16-A

AZUL
DE NIXEY
MARCA "CERVUS"
En el envase cómodo y económico de paquetitos de 1|2 onza

De calidad insuperable para dar una blancura perfecta a la Ropa

En venta en todos los Almacenes

AGENTES GENERALES PARA CHILE
DUNCAN, FOX & Co.

TOS

CURACIÓN PRONTA Y SEGURA
CON LAS
PASTILLAS del Dr. ANDREU
De venta en todas las Farmacias

Los que tengan ASMA o sofocación usen los Cigarrillos antiasmáticos y los Papeles azoados del Dr. Andreu, que lo calman en el acto y permiten descansar durante la noche.

LOS ACTOS SOCIALES DE HOY EN LAS CORPORACIONES EN CONMEMORACION DE LA FIESTA DE LA RAZA

Funerales de un miembro del Centro Instructivo El Despertar

El próximo beneficio de la Sociedad Andrés Bello de Socorros Mutuos

ACUERDOS, FIESTAS Y CITACIONES SOCIALES

TRABAJADORES INDUSTRIALES DEL MUNDO.— El Departamento de manufacturas en maderas (I. W. W.) ha acordado llevar a cabo el beneficio que se postergó anteriormente y destinado a fondos de propaganda, para el Domingo 15, a las 4 P. M. con un atrayente programa en que tomará parte el Cuadro Alborada, con una obra social, una interesante conferencia y números de música y declamación. Las entradas vendidas anteriormente son válidas para esta función. Local: Hogar Común.

CENTRO JUVENIL ALMAGRO.— Hoy, a las 5 y media de la tarde, baile de fantasía, con motivo de la Fiesta de la Raza.

En la noche, gran baile social en honor de la colectividad española.

CENTRO INSTRUCTIVO OBRERO MARTINEZ DE ROZAS.— Marcado interés hay por asistir a la velada bufa y baile de fantasía que esta institución ha organizado a beneficio de la Escuela Nocturna, y que se llevará a efecto el Domingo 15, a las 9 P. M., en el salón-teatro de la Sociedad Artesanos La Unión.

En vista de la gran demanda de entradas, y para facilitar su colocación estarán en venta desde hoy, únicamente en Agustinas 1082 A., 21 de Mayo 600 e Independencia 1086; el valor de éstas, para disfrazados y civiles es de $ 2, siendo gratis para las señoritas.

ESTUDIANTINA FIGARO.— Teniendo que prestar el concurso en la fiesta que la Sociedad de Comerciantes del Mercado Central que llevará a efecto en su local, Avenida de La Paz N.o 8, se ha citado a los ejecutantes para hoy, a las 8 P. M., en la secretaría, San Pablo 1048.

SOCIEDAD DE S. M. JUAN M. DAVILA B.— Hoy, a las 5 P. M., en su local, San Francisco 668, se efectuará la matinée anunciada en celebración de la entrada de Primavera. Se ruega a los señores socios soliciten las entradas a los miembros de la comisión de fiestas.

CENTRO DEPORTIVO Y RECREATIVO ESPARTA.— El baile de esta noche.— Hoy, a las 9 y media, baile de fantasía, en conmemoración de la Fiesta de la Raza y que ha sido dedicado en honor de los señores Francisco Gutiérrez M., tesorero del Centro, y de los socios señores Francisco Ferrer, Antonio Requesen y Avelino Peña.

Al efecto se ha contratado una buena orquesta para que amenice el

ACADEMIA DE BAILE EL DESTELLO.— Consejo Federal N.o 2 de Tranviarios, Sección Victoria. — Esta Academia que, como el Centro Boxeril Felipe Zúñiga, nació bajo los auspicios del Consejo Federal N.o 2 de Tranviarios, Sección Victoria, ha sido reorganizada, y en virtud de un acuerdo del Consejo, se abrió un Registro para socios aún no tranviarios.

Este oportuno acuerdo ha dado por resultado el ingreso de ya no menos 30 nuevos socios, todos ellos entusiastas y llenos de cariño para con la institución, dispuestos a trabajar por el engrandecimiento y progreso de esta Academia, verdaderamente centro recreativo.

Al efecto, el 10 del presente, con asistencia de la mayoría de los socios y Directorio del Consejo, quedó formalmente reconstituída la Academia, eligiéndose para Secretario agregado o representante al Consejo, al señor Raúl Flores V., el que en su calidad de presidente de la Comisión de Fiestas, compuesta por los señores Segundo Flores V., Agulló, Guzmán y Cifuentes; se encargarán de todos los trabajos que se relacionen con fiestas, clases de baile, etc.

En la próxima semana se iniciarán importantes reformas en el salón social, lo que importa un paso más hacia los fines progresistas que se persiguen.

—Hoy en conmemoración de la Fiesta de la Raza, se efectuará un animado baile social, con una buena orquesta, matinée de 5 a 8, y noche de 9 1|2 a 12 P. M. En la noche se llevará a efecto un concurso de shymmy, con premios para los vencedores. La inscripción es libre.

Mañana Viernes de 9 a 11 1|2, como de costumbre, clase instructiva.

Se invita a estas reuniones a los vecinos del barrio con sus familias, y personas que simpaticen con esta institución.

CONSEJO I. DE CONSTRUCCION CENTRO CULTURAL ARAUCANOS —Cítase a junta general para hoy, a las 8.30 P. M., a todos sus componentes; en su local, Avenida Matta N.o 792.

Se ruega encarecidamente la asistencia a los señores Héctor Valdivieso, Luis Abraros, Gustavo Rossel y Luis A. Muñoz.

CIRCULO ARTURO PRAT DE LA UNION NACIONAL.— El próximo Domingo hará esta institución una manifestación a su socio señor Carlos Abarca con motivo de sus triunfos pugilísticos en el Brasil; ella consistirá en un banquete que se ofrecerá en el Hotel Bleriot, San Antonio 26.

Las inscripciones valen cinco pesos y se reciben diariamente, de 9 a 11 P. M., en le local social, Chiloé 1445.

EN EL CENTRO FAMILIAR LA ESPERANZA. — La Comisión de Fiestas ha organizado para hoy, a las 9 P. M., un baile en honor de los boxeadores que fueron al Brasil a defender los colores chilenos, señores G. Osorio, Carlos Abarca, Melo y Antonio Parisis.

Amenizará esta velada una banda militar y la orquesta a cargo del señor Manuel Martínez.

La comisión por la presente invita a todas las sociedades amigas y a las familias del barrio a dicha reunión.

CENTRO DE ESTUDIOS SOCIALES DE LA FEDERACION DE OBREROS DE IMPRENTA

EN REUNION CELEBRADA ANTENOCHE ELIGE COMITE EJECUTIVO Y DELEGADOS A LA CONVENCION DE CENTROS DE ESTUDIOS SOCIALES

Este Centro de Estudios Sociales, efectuó antenoche una interesante reunión de sus socios, en la que se tomaron importantes acuerdos y se eligió el Comité Ejecutivo que estará en funciones tres meses y que fueron los siguientes:

Se acordó concurrir a la Convención de los Centros de Estudios Sociales, organizada por el Centro "Luz y Acción", y se eligieron como delegados a los centristas Luis A. Miranda, Manuel García y Rafael Cabrero Méndez.

El Viérnes próximo habrá reunión general a objeto de estudiar el programa de esta Convención en presencia de los delegados y se conocerá el balance trimestral.

Quedaron nombrados como delegados al Comité Obrero de Acción Social los asociados Aníbal Ibarra y Manuel García.

El Comité Ejecutivo quedó compuesto por las siguientes personas:

Secretario general, Luis A. Miranda.
Tesorero, David Uribe.
Bibliotecario, Rafael Cabrera Méndez.
Vocales, Manuel García y Rosendo Paredes.

El secretario de actas se suprimió, por estimarse que dada la índole del Centro, era un puesto innecesario. El secretario general, como se ha hecho hasta aquí, anotará en el libro respectivo los acuerdos que se tomen y el Comité Ejecutivo los realizará.

El Viernes se reunirán los componentes del Grupo Artístico Fecundidad y nombrará su Comité Directivo.

—La 21 velada-conferencia de este Centro cultural se efectuará el 19 del presente. La conferencia la dictará el poeta y actor teatral Pedro Sienna. La Asociación de Cuadros Artísticos elabora el programa literario-musical.

FIESTAS DE LOS ESPAÑOLES

Hoy se conmemorará por las distintas corporaciones obreras el Día de la Raza, con bailes y otros actos sociales, como se puede consultar en nuestra sección:

CENTRO SOCIAL OBRERO DE LA ESCUELA BENJAMIN FRANKLIN.— Hoy, de 5 a 9 P. M., habrá matinee de baile en conmemoración de la Fiesta de la Raza. Las señoritas tendrán libre acceso al salón social y serán obsequiadas con flores, pasteles y refrescos.

CENTRO RECREATIVO FAMILIAR ESPARTA.— Gran baile en honor de la Fiesta de la Raza.— La comisión de fiestas ha confeccionado un excelente programa para festejar el día de hoy en que se celebra la Fiesta de la Raza, ofreciendo su concurso los mejores elementos obreros.

La comisión encargada de preparar el baile de fantasía para el próximo Sábado está empeñada para que resulte un éxito, y para lo cual tiene excelentes premios que serán distribuídos a las parejas mejor presentadas.

Para este día se ha contratado una excelente orquesta y habrá un buffet especial.

Comisiones autorizadas atenderán a las personas que honraren con su asistencia estas reuniones familiares.

Sociedad de Artesanos "La Unión"

LOS BAILES DE HOY

La comisión de fiestas de esta Sociedad acordó hacer hoy una gran matinee para conmemorar la Fiesta de la Raza y en honor de la colonia española. Esta fiesta se llevará a efecto de 5.30 a 8.30 P. M., y para la cual se ha contratado una magnífica orquesta que será dirigida por el maestro señor Rodolfo Neira.

También en la noche habrá baile social en honor de las familias del barrio y será de 9.30 a 12.30 P. M.

CENTRO SOCIAL Y DEPORTIVO "LOS AMIGOS".— Hoy, con motivo de conmemorarse el 430.o aniversario del descubrimiento de América, Fiesta de la Raza, este Centro, queriendo asociarse a tan fausto acontecimiento y no omitiendo sacrificios, ha elaborado un gran programa de festejos, el que dedica a la colonia española residente, como asimismo a su directorio honorario y familias españolas del barrio. Se dará principio a las fiestas con una matinee libre-pensamiento a gran orquesta, de 4 a 8 P. M. En la noche a las 9, gran baile de fantasía con varios y valiosos premios a las mejores parejas de disfrazados.

Amenizará el baile una espléndida orquesta contratada especialmente y durante los intermedios se ejecutarán algunos números de variedades, cantos y declamaciones a cargo de los miembros de este Centro, señorita Ernestina Moya y Paco E. Castillo y otros distinguidos miembros del Cuadro "Arturo Alessandri", los que han ofrecido su concurso desinteresadamente.

SOCIEDAD LA DEMOCRACIA. — Hoy, en conmemoración de la Fiesta de la Raza, dos bailes familiares: matinee con orquesta de 5.30 a 8 P. M., y noche a las 9.15, baile concert.

Sociedad Unión Andrés Bello de S. M.

LA GRAN VELADA Y BAILE SOCIAL DEL SABADO PROXIMO

Con gran entusiasmo sigue la comisión de fiestas de la Sociedad Unión Andrés Bello preparando el programa para la velada y baile social a beneficio de sus fondos sociales y en honor de los socios jubilados con más de 25 años.

Esta fiesta se efectuará el Sábado próximo en los salones de la Sociedad de Artesanos La Unión, y en ella tomará parte principal el Cuadro Artístico "Vital Aza", de la Asociación de Cuadros, y que dirige el popular actor señor Luis Barra J.

Durante el desarrollo de esta velada, para la cual se ha preparado un lucido programa de variedades, habrá una rifa de valiosos objetos donados por personas pertenecientes a esta Sociedad.

El baile social será dirigido por el señor Julio Godoy. Se ha nombrado una comisión especial para que tenga a su cargo el buffet y guardarropa.

Las entradas para este acto social están en venta en los siguientes locales: Club de la Unión, Restaurant Santiago, Confitería Olimpia, Club de Setiembre, Bandera N.o 875 y Riquelme 851. El valor de ella es de $ 1.50, con derecho a llevar dos señoritas.

SINDICATO DE CHAUFFEURS DE CHILE.— Hoy se llevará a efecto el baile de fantasía que desde hace días venía preparando la comisión de fiestas. Habrá un 1.o, 2.o y 3.er premio para las parejas mejor disfrazadas.

CENTRO SOCIAL Y DEPORTIVO "ADOLFO MORALES".— En celebración de la Fiesta de la Raza se llevará a efecto hoy, a las 9 P. M., en el salón social un gran baile, con espléndido buffet atendido por los miembros de la comisión de fiestas.

CENTRO RECREATIVO LA ILUSTRACION.— Hoy, baile de fantasía en el local social, Bascuñán Guerrero 542, en celebración de la Fiesta de la Raza.

CENTRO EXCURSIONISTA SOCIAL "R. BARROS LUCO".—La comisión de fiestas de este Centro viene preparando con especial cuidado el baile de fantasía que llevará a efecto en los salones del Centro Jack Dempsey, San Martín N.o 772, en honor de la colonia española residente en Santiago.

CENTRO CULTURAL 1.o DE MAYO.— Esta noche, a las 9, se efectuará la recepción que el Centro 1.o de Mayo ha preparado a fin de celebrar la Fiesta de la Raza.

CENTRO SOCIAL Y DEPORTIVO "JACK DEMPSEY".— Los bailes de hoy.— Este Centro ha querido asociarse a la celebración de las Fiestas de la Raza, para lo cual ha preparado para hoy dos bailes: matinee de 5.30 a 8.30 y en la noche de 9.30 adelante; ambas reuniones son dedicadas a la colonia española.

CENTRO RECREATIVO "ARTES GRAFICAS".— En celebración del aniversario del descubrimiento de América, llevará a efecto este Centro hoy, a las 5 y media de la tarde, una extraordinaria matinee en honor de la colonia española residente en Santiago.

CENTRO PATRIA DE CULTURA SOCIAL.— Hoy a las 9 P. M., baile para celebrar el día de la Raza.

SOCIEDAD COMERCIANTES DEL MERCADO CENTRAL.— Hoy a las 9 P. M., en Avenida La Paz N.o 8, se llevará a efecto la velada literario - musical y baile en conmemoración al Descubrimiento de América e inauguración de la propiedad social de esta institución.

En el programa literario musical tomarán parte los conocidos aficionados de los Cuadros Artísticos de la capital, señores: Rosales, Santibáñez, Cuadra y Castro y las señoritas Estrellita Arias, María Santibáñez y Elena Rosales.

Se pondrá en escena el chistoso ju[illegible] señor Fernández Guerra, titulado: "Llegó nuestra última hora".

A continuación se dará comienzo a un baile social, en honor de las familias asistentes, ejecutado por una buena orquesta y la Estudiantina Fígaro.

CENTRO ARTISTICO ESTUDIO Y PROGRESO.— Reina entusiasmo por asistir al baile de fantasía que en celebración de las Fiestas de la Raza, ha venido organizando la Comisión de Fiestas de este Centro para hoy, y que dados los preparativos hechos, promete el más franco éxito.

Se dará principio al baile a las 5 P. M., en punto.

Las entradas están en venta y han sido fijadas en la suma de $ 2 y $ 1 los socios, con derecho a tomar parte en los concursos.

Se invita a todos los Centros amigos y especialmente a las siguientes instituciones: El Despertar, Estudiantina Esmeralda, Jack Dempsey, 1.o de Mayo, Gioconda, La Alegría, Martínez de Rozas, etc.

RECONSTITUYENTE
DEL SISTEMA NERVIOSO
Neurosine Prunier
NEURASTENIA, CANSANCIO, DEBILIDAD
6, Rue de la Tacherie, París, y Farmacias.

LAS ALMORRANAS SE CURAN
EN 6 A 14 DIAS

Se garantiza que el UNGUENTO PAZO curará las almorranas, simples, sangrantes con picazón o externas, en 6 a 14 días o se devolverá el dinero. Hecho por la PARIS MEDICINE CO. St. Louis, E. U.

BOLSA DEL TRABAJO
CALLE AMUNATEGUI 85

Necesitamos el siguiente personal:

2 tipógrafos para ocuparse fuera de Santiago.

1 maquinista para una importante Central Hidro Eléctrica.

Presentarse mañana de 9 a 12 y de 2 a 6 P. M. con las recomendaciones y antecedentes de competencia necesarios.

La Asociación del Trabajo.

Acuerdos sociales

CUADRO ARTISTICO CARLOS CARIOLA.— Con gran entusiasmo este Cuadro sigue preparando una velada en honor de los directores honorarios: con este fin se cita a ensayo a todos los que tengan papel en "Alma chilena", todas las noches a las 8 P. M.

Fallecimiento de un obrero

HOY SE EFECTUARAN SUS FUNERALES

Ha fallecido en esta capital el señor Pedro San Martín, antiguo y entusiasta miembro del Centro "El Despertar", entre cuyos socios era justamente estimado.

SEÑOR PEDRO L. SAN MARTIN, cuyos funerales se verifican hoy

Fallece el señor San Martín después de una penosa enfermedad que lo tuvo guardando cama durante algún tiempo.

Los funerales se efectuarán hoy a las 9 y media de la mañana, partiendo el cortejo fúnebre desde su casa habitación, Andes 2325.

CENTROS DE ESTUDIOS SOCIALES LUZ Y ARMONIA.— Pónese en conocimiento de los Centros de Estudios Sociales y grupos libertarios que la Convención se realizará impostergablemente el Domingo 15, en el local social del Centro Luz y Acción, Dardignac N.o 217. Por la presente deben darse por invitados los Centros y Grupos que no se les haya enviado nota oficial de invitación, y activar la propaganda y el nombramiento de los tres delegados que los representarán.

Sociedad de Practicantes de Chile

IMPORTANTE ACUERDO TOMADOS EN SU ULTIMA REUNION

La prestigiosa Sociedad de Practicantes de Chile, en una de sus últimas reuniones tomó, entre otros importantes acuerdos, los siguientes:

En vista de haberse concedido por el Gobierno la personería jurídica y deseando celebrar dignamente el próximo aniversario social, llevarse a efecto un banquete, el que, indudablemente ha de constituir todo un éxito.

Acordó, además, inaugurar las veladas culturales que habrán de celebrarse periódicamente, con la conferencia que, sobre "Lo que es y lo que puede llegar a ser un practicante", dictará uno de los miembros de esta Sociedad.

SOCIEDAD UNION Y PROTECCION DE ESTUCADORES DE SANTIAGO.— Esta Sociedad pone en conocimiento a los socios del Cuadro Artístico El Arte Decorativo que en vista de la poca actividad de parte de éste, y la gran importancia que hay en llevar a efecto algunas fiestas nombró una comisión compuesta por los señores Florentino Arias, Pedro González, Santiago Carranza, Ramón Rojas y Zenón Arenas, para que reorganicen este Centro con el antiguo y nuevo personal, y además acordó citar a dicha comisión para el Sábado, a las 5 1|2 P. M., por lo que se invita a los antiguos socios del Cuadro y a los que deseen ingresar pueden verse con la Comisión reorganizadora, a la hora indicada.

LA IMPORTANTE ASAMBLEA DE MAÑANA EN LA SECRETARIA DEL CENTRO EL DESPERTAR DE LOS DIRIGENTES DE LOS CENTROS DEL BARRIO YUNGAY.— Por resolución amplia de los dirigentes de los Centros del barrio Yungay, han acordado reunirse mañana a objeto de tratar las diversas materias que quedaron pendientes; en espera de las determinaciones que tomarán las asambleas de los Centros que se hicieron representar.

CENTRO RECREATIVO EXEQUIEL VILCHES.— En sesión celebrada el Martes pasado por este Centro se tomaron los siguientes acuerdos:

Aceptar las solicitudes de aspirantes a socios de los señores Humberto Luzzi, Porfirio Garrido y Guillermo Manetti.

Dejar para segunda discusión, la renuncia presentada por el pro-tesorero señor Julio Córdova.

Autorizar al señor tesorero para hacer un préstamo de $ 100 al presidente de la Comisión de la Fiesta del Libro en la Penitenciaría.

Se acordó que el reparto de las entradas a la Penitenciaría para los socios se haga el Domingo próximo en el local social, a la 1 de la tarde.

Esta noche, como un homenaje a las fiestas de la raza, habrá en este salón social un animado baile familiar.

FEDERACION DE OBREROS DE IMPRENTA DE CHILE.—(Sección Santiago).—(Versión oficial).—Hoy, a las 10 de la mañana se efectuará una importante asamblea para tratar de una importante tabla confeccionada y que necesita un pronunciamiento hoy mismo. Entre los asuntos que merecen especial atención están las notas de la Unión de los Tipógrafos y de la Dirección del diario "La Federación Obrera". Se recomienda mucho la asistencia.

—Para mañana en la noche quedan citados todos los foot-ballistas del gremio para que preparen el campeonato de foot-ball que se efectuará como base de las demás competencias atléticas que se llevarán a la práctica en el mes próximo. Hora: 8.15 P. M.

—También se reunirán a la misma hora y día las demás personas que tienen a su cargo el campeonato atlético en general.

—Hoy, por el expreso de la tarde, regresa a Valparaíso el señor Diógenes Gutiérrez, tesorero de la Sección de Valparaíso, después de haber terminado satisfactoriamente sus diligencias, que tenían relación con su cargo.

—Es muy conveniente que las listas a favor del federado señor Edgardo Valdés sean corridas esta semana sin falta, pues el señor tesorero tiene interés en efectuar esta semana una liquidación de esta suscrición. Con un poco de voluntad del delegado y de los federados basta.

—El personal diurno de "La Nación" ("Los Tiempos", boletín y demás anexos) designó delegado al señor David Uribe U. ante la Federación. Además designó un comité de defensa compuesto de los señores Juan Grez E., Guillermo Escobar y Uberlindo Muñoz, el cual se pondrá en todo de acuerdo con el comité nocturno para la mejor consecución de los fines que persigue el personal.

—Al señor Carlos Samora se le necesita en secretaría hoy, a las 10 A. M.

—A los personales Universo, Cervantes, "La Ilustración", Casa Amarilla, Selecta, Fenix, se les ruega que concurran a la asamblea de hoy.

Sociedad "Unión de los Tipógrafos"

IMPORTANTE REUNION

La Mesa Directiva provisoria de esta corporación, ha citado para esta tarde a todos los asociados con el objeto de confeccionar una lista de 15 socios que tomen sobre sí las responsabilidades del poder, en esta situación difícil en que se halla la Sociedad después de los últimos acontecimientos.

Es de esperar que dicha iniciativa encuentre favorable acogida en todos los que desean el pronto resurgimiento de la "Unión de los Tipógrafos", y concurran a este llamado de la Mesa Directiva.

La reunión se efectuará a las 3 de la tarde, en el local social de Eleuterio Ramírez 1357. Se encarece a todos la asistencia.

—A esta misma hora el señor tesorero, don Alfredo Sánchez, atenderá a los asociados que deseen pagar cuotas. Es un deber primordial que todos procuren ponerse al día a la brevedad posible.

CENTRO SOCIAL Y DEPORTIVO GIOCONDA.— En sesión celebrada el 9 de Octubre se tomaron los siguientes acuerdos:

Aceptar como socios a los aspirantes señores Raul Marticorena y Luis Cohelle.

Aceptar la renuncia del señor Herminio Lagos, dado los motivos que expone y nombrar en su reemplazo al señor Raul Marticorena.

Retirar los delegados de las reuniones de presidentes que se están celebrando en El Despertar, y mandarle una lista de socios.

Solicitar el salón de La Ilustración.

Solicitar el salón de La Instructiva Obrera para efectuar un baile de fantasía el 28 de Octubre a beneficio pro-salón social e invitar a las relaciones sociales para este baile.

Mandar nota al señor Emilio Reyes por haber faltado a varias sesiones. Además se tomaron otros acuerdos de carácter interno.

CENTRO DE ESTUDIOS SOCIALES J. DOMINGO GOMEZ ROJAS.— Este Centro en su última sesión, con una numerosa concurrencias de socios, acordó:

1. Participar en la Convención de Centros de Estudios Sociales, auspiciada por el Centro congénere Luz y Acción, y al efecto se nombró a los camaradas Jorge Jeria, Francisco Fuentes y Clemente Vivar de delegados para que representen al Centro ante la Convención.

2. Revisar la confianza a la Comisión de Fiestas para que siga adelante y lleve ta cabo la velada a beneficio pro-hogar común, de acuerdo con el sector Yungay de la I. W. W. y sea cuanto antes una realidad para empezar de nuevo la labor entre las clases trabajadoras.

3. Reafirmar la existencia del Centro y darle una vida vigorosa y eficaz conforme a los principios de integración intelectual, moral y material.

4.o Seguir haciendo llamados a la juventud estudiosa y a los obreros intelectuales que acudan a cooperar a la labor educacional y social.

5. Abrir nuevos registros y ponerlos a disposición de todas aquellas personas amantes de la Educación que quieran firmarlos y simpaticen con el Centro y la labor cultural.

6. Llamar una vez más a todos los socios de este Centro que se encuentren alejados, a una próxima asamblea para el día Martes 17 del corriente mes a las 8 P. M.

CENTRO ROYAL Y ADELANTO LOCAL SAN EUGENIO.— Para esta tarde anuncia este Centro un baile familiar, en honor del Día de la Raza.

ESTUDIANTINA LA UNION. — Para hoy están citados todos los socios de esta institución a reunión general.

FEDERACION D
OBRERAS EN CALZ
nes último se reun
de esta colectivida
1. Solicitar de lo
contestación de la e
crito.
2. Realizar la asam
Jueves 19 del prese
3. Organizar una v
inaugurará el telón d
tro, la que se realiz
bado de Noviembre.
4. Organizar un p
de los fondos social
ción el 1.er Doming
—El Directorio
nes próximo a las 9 P.
SOCIEDAD LA PR
Lista de los número
la rifa a beneficio d
esta institución:
254 un almohadón;
gua; 89 un delantal;
de velo; 262 un par d
una almohadilla;
191 un par de baber
je; 479 una gorra;
dilla; 107 un par
un par baberos;
mesa; 387 un encaje
corbatas; 450 un par
251 una chomba;
263 un par bocas
de baberos; 67 una
un delantal; 5 una
brero; 359 una gorra;
oro.
SOCIEDAD ARTURO
TECCION AL NIÑO.—
tes 17, a las 8.30 de l
citados todos los socio
dad Arturo Prat, Pro
ño. En esta importa
tratará de varios as
importancia para la
lo cual tenemos enca
tencia a todos los
A esta reunión con
sidente honorario de la
diversos caballeros
rarios de la Sociedad,
vitado especialmente.
La reunión tendrá lu
lle Esmeralda 771.

GANADORE
El mejor ci
Habano.
60 cts. PAQU

Citacione

Federación de Cen
Católicos.— A la Junta
reunión para hoy, a las
en Avenida Ovalle 141
La Comisión deportiv
ma hora deberá fijar las
ra el próximo Doming
Se avisa a los Centro
han adherido a la co
balón-pie, que aún que
Centros de Estudios So
rada.— Para hoy a las
todos los trabajadores
cen con la labor cultu
Centro.
Local: San Francisco
Común).
Sociedad Proveedora
para Construcciones.—
neral para hoy en E
Oficina 9-A, a las 5 1
..Sindicato Obrero.
Sindicato Nacional
cánicas y Ramos Simi
ta general para hoy,
P. M., se recomienda
porque hay asuntos im
tratar.
Estudiantina "La A
pide la asistencia de l
tes para hoy, a las 9 P.
coleta 164 (antigua A
para amenizar una vel
de la Fiesta de la Raz
Sociedad Unión Teat
general extraordinaria
nes, a las 6 P. M., c
de elegir vicepresidente
Centro Independencia
A sesión del Directorio
la hora de costumbre.
A los socios se les p
dan el día de la recep
pitán Aracena, primero
taría con el fin de sal
tandarte.
—Se encuentra enfer
director, señor Adolfo
el Hospital de San J
a los socios que pasen
Sociedad "Unión de T
—A junta general
para el Domingo, a la
para tratar sobre la c
aniversario social; para
cha en la cual se efec
a beneficio de los fond
y para reintegrar el D
Sociedad Comunidad
Goycoolea.— Al Direct
para el Domingo, a
P. M., en el local de la
Avenida Goycoolea.

Fiesta de la RAZ
LA GOLET
AGUSTINAS 1036 -:- TELEF.

Para conmemorar esta fecha gloriosa, hay pre un surtido inmenso de viandas para las personas q ran merendar en el campo.

Completo surtido en quesos, conservas españolas, panadas, tortas de pescado y ave, pollos, chanchos y tos asados, tortillas de escabeche, bacalao al estilo ñol, angulas frescas.

El mayor surtido en pescados y mariscos.

PLATO DEL DIA: TALLARINES A LA ITALIANA

PRUEBE UD. HOY NUESTRAS DISTINTAS CL DE EMPANAD.

MERCERIA "PARIS"
DELICIAS 44

IMPORTADORES
DE FERRETERIA

Deza y Larios

TELEFONOS 437 y 324

LUIS OVANDO y Cía
CAMBIO DE MONEDAS
HUERFANOS N.o 1040 = Télef. Inglés 1451

ESTERAS
REDONDAS, OVALADAS y con ROSAS en colores a precios módicos.
Esteras de paja y de trenzas, sobre medida $ 2 el metro cuadrado.
Totora para techos y para amarrar por mayor y menor.
FABRICA:
Lord Cochrane 565

INDUSTRIAS Y COMERCIO

CAMBIOS BANCARIOS DE AYER

PLAZAS	Monedas	Valor de la £ a la par	Valor de la £	CHILE		ESPAÑOL		ANGLO S. A.		NAC. CITY		GERMANICO		LOND. y RIO		FRANCES	
				90 d|v.	Vista	90 d|v.	Vista	90 d|v.	Vista	90 d|v.	Vista	90 d|v.	Vista	90 d|v.	Vista	90 d|v.	Vista
DRES ...	Libra . . .	1	1	31.70	32.—	31.70	32.—	31.70	32.—	31.70	32.—	31.70	32.—	31.70	32.—	31.70	32.—
IS	Franco . .	25.22	58.55	0.54¼	0.54¾	......	0.54¾	0.54⅛	0.5465	......	0.54¾	......	0.55	0.54⅝	0.54¾	0.53¾	0.54
MBURGO . .	Marco . .	20.43	9800	0.0032	0.0034	......	0.0029	......	......	......	......	......	0.0033	......	0.00305	......	0.004
YORK ...	Dólar . .	4.86	4.44	......	7.20½	......	7.23	......	7.21⅝	......	7.21½	......	7.21	......	7.23	......	7.19
PAÑA	Peseta . .	25.22	29.08	1.09	1.10	......	1.10½	......	1.10⅝	......	1.10¼	......	1.10½	......	1.10½	......	1.09½
LIA	Lira . . .	25.22	103.40	0.30¾	0.31	......	0.30⅞	......	0.3095	......	0.31	......	0.31¼	......	0.31	......	0.30¾
GENTINA .	Nacional .	11.45	12.21	......	2.62	......	2.61	......	2.60	......	2.61	......	2.61	......	2.61½	......	2.60
BERES ...	Franco . .	25.22	63.70	......	0.50¼	......	0.60¼	......	0.503	......	0.50½	......	......	......	0.51	......	0.50
ZA	Franco . .	25.22	23.62	......	1.35½	......	1.357	......	1.3590	......	1.35¾	......	1.35½	......	1.35¾	......	1.35
LANDA ...	Florín . .	12.107	11.27	......	2.83¼	......	2.81¾	......	2.82¾	......	2.81	......	2.83	......	......	......	......
CIA	Corona . .	13.159	16.49	......	......	......	......	......	1.94¼	......	......	......	......	......	......	......	......
NA	Corona . .	24.02	—	......	......	......	......	......	......	......	......	......	......	......	......	......	......
IVIA	Boliviano	10.00	15.—	......	......	......	2.14	......	......	......	......	......	......	......	......	......	2.14

CAMBIO BANCARIO: $ 31.70.— COMERCIAL: $ 31.60

1 DOLAR: $ 7.20½; 1 FRANCO: $ 0.54¼; 1 MARCO: $ 0.0032; 1 PESETA: $ 1.09; 1 LIRA: $ 0.30¾; 1 NACIONAL ARGENTINO: $ 2.62

PREMIO DEL ORO: 154.50%.— UN PESO PAPEL VALE: 7 9|16

BOLSA DE COMERCIO

Movimiento

ferior al del Martes en más
$ 210,000 efectivos fué el mon-
total de los negocios realiza-
ayer en acciones.
os principales conformes les
espondieron a María Francis-
de Huanuni, Cacheuta y Lla-
ua. Este último, además de
par uno de los primeros lu-
s entre los valores transados
nte las dos ruedas, obtuvo una
considerable, subiendo de
1|2 a 328.
ontrariamente a lo ocurrido
días anteriores y aunque al-
os títulos de sociedades mejo-
on sus cotizaciones, como el
hemos nombrado y otros que
detallan más adelante, los pa-
s se mostraron flojos y con
lencia a la baja.

En cuanto a los bonos hipotecarios, todos los que variaron quedaron con diferencias a favor, notándose, por consiguiente, alza y firmeza. Fluctuaciones:

SUBIERON: Caja 8-1|2, 1|4; 8-1, 1|8; Hipotecario 7-1, 1|2; Araca, 1|2; Llallagua, 6 1|2; Oruro, 5|8; Peñón, 1|4; Electricidad Industrial, 1|2; Laboratorio Chile, 1.

BAJARON: Disputada, 1|4; Gatico, 1|8; Huanuni, 2; Lebu, 1|4; María Francisca, 1|4; Minera e Industrial, 1 1|4; Nueva Elqui, 1 1|4; Tocopilla, 1 3|4; Tres Puntas, 3|8; Castilla, 1|2; Cervecerías, 1|2; Gas Santiago, 1|4; Industrial, 1|2; Tabacos, 1|2; Viña del Mar, 1|4; Cacheuta, 1|8.

OPERACIONES DE AYER

PRIMERA RUEDA
000 Hip. 8-1, 96 3|4
100 Bco. Nacional, 86
500 Caja 8-1, 102 3|8
000 Caja 6-1 P. H., 91 3|4
300 Araca, Nov. 2, 114
100 Gente Grande, 25 1|2
00 Caja 8-1|2, 98 3|8.
500 Cacheuta, Nov. 2, 2 5|8
100 Lebu, Nov. 2, 71
25 San Bernardo, 130
00 Tejidos El Salto, Oct. 19, 258.
93 Gas Santiago, 45 1|2
000 Caja 8-1|2, 98 5|8

SEGUNDA RUEDA
000 María Fca. Nov. 2, 12 1|4
29 Tejidos El Salto, 255

10000 Hip. 8-2 1913, 99 3|4
200 Tres Puntas, Nov. 2, 13 3|4
800 Antf., Nov. 2, 48 1|4
900 Llallagua, Nov. 2, 322
300 N. Elqui, 20 1|2
200 Bco. Español, 152 1|2
19000 Hip. 8-1, 96 3|4
500 Oruro, Nov. 2, 18 5|8
14000 Caja 8-1|2, 98 5|8
2000 Caja 8-1, 102 3|8
200 Viña, 39 1|2
100 Malvoa, Oct. 19, 13 1|4
500 Gatico, Oct. 10, 8 7|8
1000 Minera, Nov. 2, 33 1|2
200 Llallagua, Nov. 2, 322 1|4
100 Llallagua, Nov 2, 323
110 Bco. Chile, 209
100 Lebu, Oct. 19, 71
200 Lebu, Nov. 2, 71

ECIOS DE COMPRADOR O VENDEDOR AL TERMINAR LAS RUEDAS

TITULO	COMPRADOR		VENDEDOR	
	Cantidad	Precio	Cantidad	Precio
BONOS				
a 7-1	....	....	20,000	94½
a 8 1|2	15,000	98⅝	....	....
a 8-1	3,000	102⅜	12,000	102½
a 8-2	....	....	6,000	102
rantizador 8	5,000	83	....	....
potecario 7-1	10,000	91⅛	....	....
potecario 8-1	20,000	96⅝	....	....
BANCOS				
llé	20	209	100	209½
pañol de Chile	200	153	....	....
ncés de Chile	....	....	100	31
potecario de Chile	50	655	29	655
cional	6	86	200	86
MINERAS				
aca, Nov. 2	200	112¾	300	113½
oncagua, Oct. 19	....	....	200	12
auco, Nov. 2	....	....	500	2¼
iquí, Nov. 2	....	....	500	1.35
sputada, Nov. 2	200	50½	100	51
tico, Oct. 19	500	8⅞	200	9
anuni, Noviembre 2	....	....	100	83
fil, Oct. 19	....	....	100	80½
nera e Industrial, Oct. 19	100	83	....	....
nera e Industrial, Nov. 2	....	....	200	83½
eva Elqui, Noviembre 2	200	20½	....	....
uro, Noviembre 2	500	18⅝	....	....
n Bartolo, Oct. 19	....	....	200	12½
copilla, Nov. 2	100	83	200	84
SALITRERAS				
tofagasta, Nov. 2	300	48	200	48¼
lena, Oct. 19	....	....	200	16
licia, Nov. 2	200	37	....	....
stenia, Nov. 2	....	....	500	32
ñón, Octubre 19	500	16	....	....
copilla, Octubre 19	100	281	100	285
GANADERAS				
nte Grande	....	....	100	25½
nte Grande, Nov. 2	200	25	....	....
rra del Fuego	100	88	....	....
SEGUROS				
Alianza Chilena	....	....	100	77
France	15	175	....	....
INDUSTRIALES				
mento "El Melón"	....	....	100	30
rvecerías Unidas	....	....	100	30½
ilena de Fósforos	5	120	....	....
ectricidad Industrial	100	87	....	....
s de Santiago	15	45⅔	18	46
boratorio Chile	35	76	100	76
alvoa	200	13¼	....	....
olinera "El Globo"	50	62	....	....
ños de Tomé	....	....	90	200
ería de Penco, Oct. 19	500	44	....	....
bacos	20	83	100	84
ña del Mar	200	39½	....	....
ña del Mar, Oct. 19	....	....	200	39¾
DIVERSAS				
a San Bernardo	5	129	....	....
PETROLIFERAS				
cheuta, Octubre 19	200	2⅔	200	2¾
upolicán, Oct. 19	....	....	200	5
upolicán, Noviembre 2	300	4¾	....	....
cional de Petróleos	....	....	1,000	0.50
faelitas, Noviembre 2	500	13⅔	....	....
faelitas, Oct. 19	....	....	100	14
CIERRE A LAS 5 P. M.				
mbio	....	31.60	....	31.80
ro	....	154.50	....	154.80
bras por oro	....	12.40	....	12.50
aca, Noviembre 2	....	....	....	114
sputada, Oct. 19	....	51	....	....
anuni, Noviembre 2	....	....	....	82
llagua, Noviembre 2	....	....	....	328
nera e Industrial, Oct. 19	....	....	....	33
Elqui, Oct. 19, transacción	....	20	....	....
copilla, Nov. 2	....	83½	....	....
tofagasta, Nov. 2	....	48	....	....
faelitas, Noviembre 2	....	....	....	14

REMATES DE ACCIONES

En la segunda rueda de mañana se venderán al mejor postor: 8 Cemento El Melón, 37 Gente Grande, 10 Galicia, 5 Tejidos El Salto y 500 Carbonífera de Penco, ordinarias (en lotes de a 100).

En la única rueda del Sábado 14 se rematarán por orden judicial hasta 2,300 acciones de la Compañía Kaia-Uyu.

COLON
Los mejores cigarrillos con tabaco hebra.
20 cts. PAQUETE

OPERACIONES EN VALPARAISO

PRIMERA RUEDA
100 Araca, Nov. 2, a 114 1|2.
400 Huanuni, id. id. a 84.
500 Huanuni, id. id., a 83 1|2.
400 Huanuni, id. id. a 83.
100 Tabacos, id. id. a 83.
200 Huanuni, Oct. 19, a 82 1|2.
600 Huanuni, Nov. 2, a 82 1|2.
1700 Antofagasta, Oct. 19, a 48.
200 Araca, Nov. 2, a 113 1|2.
300 Gatico, Oct. 19, a 9.
900 Araca, Nov. 2, a 113.
500 Castilla, Nov. 2, a 16 1|4.
200 Minera, id. id. a 34 1|2.

SEGUNDA RUEDA
800 Llallagua, Nov. 2, 322.
28000 Hip. 8-1, 97
100 Llallagua, Oct. 18, 320 1|2
200 Cerveza, id. id., 36
700 Industrial, id. id., 34
100 Castilla, Nov. 2, 16
200 Peñón, Oct. 19, 16.
200 Minera, Nov. 2, 33 1|4
1000 Gente Grande, Nov. 2, 26
500 Gatico, Oct. 19, 9
400 Oruro, Nov. 2, 17 3|4

CAMBIO

1.a rueda: vendedor, 31.80 y comprador, 31.60.

2.a rueda: vendedor, 31.60 y comprador, 31.40.

ORO

1.a rueda: vendedor, 153.50 y comprador, 153.

2.a rueda: vendedor, 153.30 y comprador, 153.

LIBRAS POR ORO

1.a rueda: vendedor, 12.50 y comprador, 12.40.

2.a rueda: vendedor, 12.50 y comprador, 12.40.

FRUTOS DEL PAIS

Eguiguren Hermanos.— Corredores en Frutos y Productos del País.— Casilla 1683.— Huérfanos 1183.— Teléfono 1125

Trigo:
Trigo blanco del centro y trigo florence, los 100 kilos, sin saco, en Providencia, $ 35.
Trigo candeal fino, los 100 kilos, con saco, en Providencia, $ 37.
Trigo candeal corriente, los 100 kilos, con saco, en Providencia, 36.

Harina:
Harina flor primera, los 46 kilos, en Santiago, $ 25.
Harina candeal primera, los 46 kilos, en Santiago, $ 26.

Cebada:
Cebada chevalier, los 100 kilos, con saco, en Santiago, $ 36.
Cebada del país, clase cervecera, los 100 kilos, con saco, en Santiago, $ 21.
Cebada del país, clase exportación, los 100 kilos, con saco, en Santiago, $ 20.
Cebada del país, clase forrajera, los 100 kilos, con saco, en Santiago, $ 19.

Frejoles:
Frejoles Bayos, los 100 kilos, con saco, en Santiago, $ 50.
Frejoles burros, los 100 kilos, con saco, en Santiago, $ 50.
Frejoles caballeros, los 100 kilos, con saco, en Santiago, $ 35.
Frejoles milagros, los 100 kilos, con saco, en Santiago, $ 40.
Frejoles triguitos, los 100 kilos, con saco, en Santiago, $ 37.

Semillas:
Semillas alfalfa del Huasco, purificada, los 100 kilos, con sacos, en Santiago, $ 280.
Semilla de trébol rosado, purificada, los 46 kilos, con sacos, en Santiago, $ 100.
Semilla trébol rosado, clase exportación, los 46 kilos, con saco, Santiago, $ 90.

Varios:
Avena, los 100 kilos, con saco, en Santiago, según clase, $ 25.
Afrecho, los 100 kilos, con saco, en Santiago, $ 17.
Carbón de espino, el saco, en Santiago, según clase, $ 10 a 12.50.
Carbón blanco, el saco, en Santiago, según clase, $ 5 a 7.50.
Garbanzos, los 100 kilos, con saco, en Santiago, tipo regulares, $ 80.
Maíz amarillo, los 100 kilos, con saco, en Santiago, $ 22.
Maíz colorado, los 100 kilos, con saco, en Santiago, $ 21.
Miel, los 46 kilos, Santiago, $ 30.
Papas amarillas, los 100 kilos, con saco, en Santiago, de $ 23 a 25.

Sacos:
Sacos trigueros, nuevos, $ 1.80.
Sacos cebaderos, nuevos, $ 1.45.

abonos:
Salitre ordinario, los 46 kilos, con saco, sobre carro Valparaíso, 14.50.
Salitre ordinario, los 46 kilos, con saco, Talcahuano, $ 14.80.
Salitre potásico, los 46 kilos, con saco, sobre carro, Valparaíso, $ 18.50.
Yeso, los 46 kilos, sin saco, en bodega, Santiago, $ 3.80.
Guano de Punta de Lobos, los 100 Kilos, con saco sobre carro, Valparaíso, $ 20.

NOTA. — La cebada del país, tipo exportación, tiene por precio en Londres, c. f. y s., 39 sh., las 448 libras, o sea, $ 30.25 los 100 kilos. Subió 1 sh.

La cebada chevalier tiene por precio en Londres, c. f. y s., 52 sh., las 448 libras, o sea, $ 40.50 los 100 kilos.

No varió.

El trigo tiene por precio en Londres c. f. y s., 47 sh., las 500 libras. Subió 2 sh.

Santiago, Octubre 11 de 1922.

EGUIGUREN HNOS.

VALOR DE LA £ EN DOLARES

Los cablegramas procedentes de Nueva York, recibidos ayer en los Bancos de esta ciudad, indican las siguientes cotizaciones en oro americano:

Anglo Sud - Americano . . .	4.43⅜
Chile	4.44
Francés de Chile	4.43⅝
Londres y Río de la Plata	——
National City Bank	4.43¼

BOLSA COMERCIAL DE CHILE

PRIMERA RUEDA
1,300 Sto. Cristo, Nov. 2, 3 1|2.
2,100 id. id., id. id., 3 5|8.
4,000 id. id., id. id., 3.70.
4,800 id. id., id. id., 3 3|4.
200 id. id., Oct. 19, 3 5|8.
200 Marta, id. id., 4 7|8.
1,000 Espino, id. id., 3.69.
1,000 id., Nov. 2, 3 3|4.
2,000 id., Oct. 10, 3 3|4.
300 Rafaelitas, Nov. 2, 13 7|8.
200 Rafaelitas, Oct. 19, 13 7|8.
100 Sto. Cristo P. H., 3 5|8.

SEGUNDA RUEDA
1,300 Chacaltaya, Oct. 19, 9 1|2.
400 Sto. Cristo, id. id., 3 5|8.
3,100 id. id., Nov. 2, 3 5|8.
1,500 id. id., id. id., 3.55.
600 id. id., Oct. 19, 3 1|2.
400 Chacaltaya, Nov. 2, 9 1|2.
200 id., Oct. 19, 9 1|4.
8,400 Sto. Cristo, Nov. 2, 3 1|2.
500 id., id., Oct. 19, 3.40.
6,700 id. id., id. id., 3 3|8.
3,000 id. id., Nov. 2, 3 3|8.

COTIZACION DE METALES

Cablegrama sobre cotizaciones de metales correspondiente al día de ayer:
Estaño, £ 165.17.6 al contado, y £ 167.2.6 a plazo. Subió £ 0.15.0 al contado y £ [illegible].17.6 a plazo.
Cobre Standard, £ 62.12.6 al contado y £ 63.5.0 a plazo. [illegible] £ 0.7.6 al contado y £ 0.7.6 a plazo.
Plata: 35 1|8 d.; bajó 1 1|6 d.

MATADERO PUBLICO

ENCIERRA DE HOY

Ganado mayor		Ganado menor	
Bueyes . .	45	Corderos . .	439
Novillos . .	125	Cerdos . . .	71
Vacas . . .	84	Cabros . . .	10
En vara . .	44	Terneros . .	23
Total . . .	298	Total . . .	543

PRECIOS DE LAS CARNES

				El kilo
Carne buey . .	1.a	1.60	a	1.64
Id. id	2.a	1.50	a	1.58
Id. id	3.a	0.80	a	1.20
Carne novillo .	1.a	1.58	a	1.63
Id. id.	2.a	1.50	a	1.56
Id. id	3.a	0.80	a	1.20
Carne nava . .	1.a	1.60	a	1.64
Id. id.	2.a	1.50	a	1.58
Id. id.	3.a	0.80	a	1.20
Carne cordero .	1.a	2.40	a	2.60
Id. id.	2.a	2.00	a	2.20
Id. id.	3.a	0.80	a	1.40
Carne oveja . .	1.a	1.60		
Id. id.	2.a	1.20	a	1.40
Id. id	3.a	0.80	a	1.00
Carne cabro . .	no hubo			
Carne cerdo . .	1.a	1.70	a	1.75
Id. id.	2.a	1.55	a	1.65
Id. id.	3.a	1.20	a	1.40
Grasa en rama		1.30	a	1.40
Sebo ovejuno. .		90	a	1.00
Cuero de buey.		1.00		
Id. Id. novillo.		1.10		
Id. Id. vaca. .		1.30		
Id. id. ovejuno. pesos docena.		30	a	50

PROPUESTAS DE CEMENTO

Se piden propuestas públicas para la provisión de 6 mil toneladas de Cemento Portland para el Dique N.o 2 de Talcahuano, las que se abrirán el 16 de Octubre, a las 3 P. M., en el Ministerio de Marina.

Las bases se pueden obtener en el mismo Ministerio, en la Dirección General de la Armada y en el Apostadero Naval de Talcahuano.

TRIBUNALES DE JUSTICIA

MOVIMIENTO HABIDO EN 11 DE OCTUBRE DE 1922

CORTE SUPREMA

Primera sala.— 1. Continuación, José Simón Vergara y otros con Sucesión Roberto Badilla, pendiente; 3. Dirección Impuestos Internos con Club de Setiembre, fallada, confirma resolución apelada sobre inadmisibilidad fondo; 4. Contra Carlos A. Muñoz y otros, fallada, confirma resolución apelada.

Las demás no vistas.

Alegaron:

Don Fernando Alessandri, por el recurso, y don Oscar Rioseco y don Belfor Fernández, contra el recurso y quedó pendiente, y don Tomás Ramírez, por el recurso en la 4.a

Segunda sala.—1. Contra N. Marín, en trámite; 2. Sociedad Italo Americana con A. Bonfratello, en acuerdo; redactor señor Risopatrón; 5. Daniel Gallardo con herederos de Pedro Pablo Muñoz, desistida. Fondo.

Las demás no vistas o suspendidas.

Alegaron:

Don Alfredo Moreno por el recurso en la 2.a

EXAMEN DE ABOGADO

Ante el presidente de la Excma. Corte y el secretario prestó el juramento legal para ejercer la profesión de abogado, don Heraclio Fernández Lagos, cuya memoria versó: "De los procedimientos para la ejecución de Obras Públicas por cuenta del Estado".

CORTE DE APELACIONES

Miércoles 11, señor Orrego

Primera sala.—1 y 2. Empresa de los Ferrocarriles del Estado con Municipalidad de Limache, mal anunciada; 3. Víctor Toro con Luis Grez, en acuerdo; 4. Concurso de bienes, sucesión Luis A. Edwards, impugnación crédito Ricardo Valdés, suspendida; 5. Mario Miravalles con J. Sordo y Cía., pendiente; 6. Evaristo Campos con Gustavo Placier e hijo, suspendida; 9. The London Nitrate Co. Ltd. y The New Tamarugal Nitrate con Fisco, mal anunciada.

Secretario, el señor Fabres.

Alegaron:

Don Alfredo Santa María por la revocación, en la 3.a; don Sebastián Santander con don César Belaunde, en la 5.a

Agregada.— Contra E. Aguirre y otros, aprobada.

De acuerdo. — Ahumada y Cía., con Besa y Cía., revocada.

Segunda Sala.—Relator señor MacIver.— 1. Luis Rojas con Arturo Cornejo, confirmada; 9. Echeverría con Francisco Larraín, suspendida; 15. Recurso de hecho de Emilio Cintolessi, trámite.

No vistas las demás.

Fallada de acuerdo.—Matilde Cifuentes con Gonzalo Díaz, confirmada.

Fallada.— Confirmada con declaración la número 13, de ayer; Santibáñez con Ferrocarriles del Estado.

Alegaron:

En la 1.a, don Guillermo Celedón con Ruperto Alamos.

En la continuación de ayer don Carlos Villalón con Víctor V. Lisoni.

.onesshrdlod od oh oshrdlu u uou ouoshrdluol od oshrdlu ou od or d

3.a Sala. — Miércoles 11 — Señor Gutiérrez. — 1. Espinosa con Ferrocarriles, pendiente. 2. Partición Julia Donoso de Leighton, es parte don Oscar Moreno. 3. María Santos Contreras v. de Slvaiza, José Miguel y Elisa del Carmen Elvaiza Contreras con Ferrocarriles, suspendida. 6 y 7. Guillermo e Ismael Edwards Matte con Francisco Méndez Binimellis y Sociedad Méndez y Co. Suspendidas.

Secretario el señor Alcalde.

Don Ramón Luis Henríquez alegó con don Joaquín Irarrázaval en la 1.a.

Cuarta Sala. — Relator señor González Campo. — 1. Patricio Moreno contra Osvaldo Muñoz, trámite. 2. Fabián Lobos con Municipalidad de Santiago, trámite. 3, 4 y 5, Juan Caracik con Guadalupe Mella, pendiente.

No vistas las demás.

Fallada de acuerdo:

Rafael Ariztía con Enrique Gertenber, confirmada.

Acuerdo:

Después de terminados los alegatos, a 7.a de ayer.

Alegaron:

En la 3, 4 y 5 don Humberto Salgado con Nicanor Elgueta.

En la continuación de la causa N.o 7 de ayer alegaron don Miguel A. Calvo con don Ramón Segundo Jiménez.

5.a Sala. — Miércoles 11, señor Varas O. — 1. Fisco con Augusto Orvrard y otros, es parte el Banco Chileno Garantizador de Valores, en acuerdo. 2. Luis R. Elton con Ernesto Ross de F., suspendida. 3. Alfredo Vicuña y otros con Fisco, suspendida. 4. Clorinda Santibáñez con Pedro Raicevich, suspendida.

Secretario, el señor Alcalde.

Don Isidoro Vásquez Grille alegó con don Guillermo Rivera y don Fernando Aldunate en la 1.a.

SEMILLA DE
MAIZ EUREKA
Entrega inmediata, vende Almacén de Semillas
—:DE ADOLFO RILLON:—
MORANDE 720

Remataré
El Miércoles 18 del presente, a las 3.30 P. M., en mi oficina ante el notario Errázuriz Tagle la casa habitación de un piso.
ROSAS 1432
(Amunátegui y San Martín)
MINIMUM $ 118,000
Condiciones de pago, planos y tarjetas para visitar la propiedad, en mi oficina
Nicasio Greek Cross
HUERFANOS 1283

COLIRIO
DEL
PADRE CONSTANZO
El mejor específico para todas las afecciones de la vista.
Dirigirse a:
VICTOR ROSTAGNO
Unico agente para Sud América.
VALPARAISO — CASILLA 126
De venta en todas las principales droguerías y boticas.

Propuestas Públicas

Se piden propuestas públicas para la demolición de los edificios existentes en el predio situado en la calle Eyzaguirre esquina de Arturo Prat en la ciudad de San Bernardo.

Bases y antecedentes pueden solicitarse diariamente en la oficina del arquitecto que suscribe, Bolsa de Comercio, oficina 319-20, en el 4.o piso, de 11 a 12 del día y de 3 a 5 de la tarde, o bien en la oficina de la Caja de Ahorros de Santiago, Sucursal San Bernardo.

FERNANDO VALDIVIESO BARROS

13-O

PROPUESTAS

TIENDA "LA VENUS"

PORTAL MAC-CLURE 439

Se piden propuestas para la enajenación en un solo lote de las mercaderías, cuentas por cobrar e instalaciones, etc., de este acreditado negocio bajo el mínimum de

$ 171,031.80

Antecedentes e inventario queda a la disposición de los interesados en la oficina de los señores NIETO Y CIA., Galería San Carlos N.o 31.

Las propuestas se recibirán hasta las 4 P. M., del día 16 del presente y la Comisión Liquidadora se reserva el derecho de rechazarlas todas, si a su juicio no reunen las garantías suficientes.

Las propuestas deben ser dirigidas a la Comisión Liquidadora de la SUCESION DE DON BERNARDO LUEJE, GALERIA SAN CARLOS 31, EN SOBRE CERRADO.

13-O

CEMENTO MELON
ENTREGA INMEDIATA
PRECIOS:
$ 34.00 m/cte. los 3 sacos (igual un barril) puestos en carro CALERA.
$ 13.40 m/cte. el saco en los DEPOSITOS AUTORIZADOS.
Aconsejamos a nuestros clientes prevenirse contra falsificaciones.
SOCIEDAD FABRICA DE CEMENTO DE "EL MELON"
AGUSTINAS No. 1185

CONSTRUCTORES
Visiten la Barraca y Fábrica de Maderas
"AMBOS MUNDOS"
por ser la que mejores maderas tiene, la que mejor elabora y la única que sirve con prontitud y esmero.
Av. La Paz 340-Telét. Ing. 2969
CONSULTEN RRECIOS
LACAMARA y Cía

Casas para Escuelas

Pídense propuestas públicas para dotar de local a la Escuela N.o 73 de este departamento por la renta anual de $ 2,640 y dentro del siguiente radio:

Pedro de Valdivia, ambas aceras, por el Sur calle Cortés y por el Norte calle Limited.

Las propuestas se abrirán el 20 del actual, a las 15 horas, en la Sección Locales de la Dirección General de Educación Primaria, en donde se darán los datos que se soliciten.

El Director General de Educación Primaria

20-O

Imprenta "Echeverría"

San Diego 1233. — Teléfono 23 (Matadero)

Trabajos rápidos y económicos. Libretas y cuadernos por mayor y menor. — Artículos para escritorio. Se atienden pedidos de provincias. Descuentos a los comerciantes.

AGENCIA DE "LA NACION"

Avisos y suscripciones hasta las 9.

Avisos clasificados

ARRIENDOS (Necesitan)

NECESITO CASA BAJOS, ASOleada, gas, electricidad, baño, de 350 a 500 pesos mensuales. Berger. Cochrane 91. 12-O.

CASA PARA MATRIMONIO SOLO deseo arrendar en barrio Ñuñoa, a no más de una cuadra de carros y hasaltura Macul. Ofertas casilla 2607. O-14

NECESITAMOS NUMEROSAS CAsas hasta cincuenta mil pesos. Negocio rápido. Larraín y Pizarro, Teatinos 50.

NECESITAMOS CASAS DE ARRIENdo de distintos precios. Numerosos interesados. Teatinos 50.

ARRIENDOS (Ofrecen)

EL GARAGE SANTIAGO, EJERcito 824, ofrece boxes cómodos y seguros. $ 50 mensuales. 14-O.

$ 220, $ 180 ARRIENDO BUENAS casas refaccionadas en calle Maipú 74. 12-O.

ALMACEN CON CASA HABITAción se arrienda. San Diego 2274. 12-O.

OFICINA DAMOS ARRIENDO, teléfono. Estado 239, Instituto Mercantil. 15-O.

ALTOS GRANDES, DOCE PIEZAS. Se arriendan. San Martín 272. Canon $ 800. 12-O.

SEÑORA OFRECE DORMITORIO amoblado. Santo Domingo 2128. 13—O

ARRIENDO DEPARTAMENTO muy central para profesional. Santo Domingo 849. Tratar con Blest M. 12-O

EN SANTA ROSA, INMEDIATA Alameda, casa de residencia y renta, 12 por 50 metros, 2 casas altos y bajos. Arrendadas en $ 900 al mes, muy cómodas y bien tenidas. Vendemos en $ 90,000. Teatinos 86. 13-O

ARRIENDASE ESPLENDIDO LOcal para negocio. San Pablo 1710. 12-O

$ 350 ARRIENDO COMODOS ALtos calle Vergara, esquina, seis piezas, todo servicio. Marambio Montt, Galería Alessandri 25-A. 12-O

$ 300 ARRIENDO CASA SEIS PIEzas, arboleda. Vicuña Mackenna, dos cuadras pasado Matta. Tratar: Avenida Matta 732. 12-O

ARRIENDASE DEPARTAMENTO de 2 piezas, independiente, con sala de baño y W. C. New York, 63, 3er. piso. 13-O

ARRIENDO PIEZA. RECOLETA No. 379.

CASITAS ASEADAS TRES PIEZAS entabladas, alcantarillado muy centrales. Barnachea 343.

$ 200, ARRIENDO CASA SEIS PIEzas, arboleda. Vicuña Mackenna, dos cuadras pasado Matta. Tratar: Avenida Matta 733. O—13

PIEZA BALCON, ARRIENDASE A profesional o persona sola. 10 de Julio 434. O—13

ARRIENDO ESPLENDIDA CASA habitación en altos, con doce piezas, tres cuartos toilette y toda clase de dependencias y comodidades, incluso patio para tener aves. 1,000 pesos mensuales. Verla y tratar: Ejército 175. O-13

$ 110 Y 95 ARRIENDO CASAS 4 y 5 piezas cerca Parque Cousiño. Tratar: A. Prat 1457. O-15

CASA EXTRANJERA ARRIENDA dos lindas piezas. Dardignac 422. O-113

EN GARAGE ACREDITADO arriendo local para tornero. Ejército 724. O-13

$ 425 ARRIENDASE CASA BAJOS, sin altos. Serrano 333. Tratar: Maipú 750. O-13

ARRIENDASE CASA, ARTURO Prat 1584. Tratar: Eleuterio Ramírez 1365. 13-O

ARRIENDASE ACREDITADA ESquina, Arturo Prat 1586. Tratar: Eleuterio Ramírez 1565. 13-O

$ 30 ARRIENDO PIEZAS GRANDES Rosario 906. 13-O

PIEZA AMOBLADA ARRIENDO A persona sola honorable, en Ñuñoa, calle Alonso Ercilla 1865, a dos cuadras carros Irarrázaval. 13-O

ARRIENDASE DEPARTAMENTO muy central e independiente; tiene seis piezas y servicios. Morandé 1312. 13-o

ARRIENDO ESPLENDIDAS OFICInas, secretarías, San Diego 224. Tratar: Cochrane 434. 13-o

$ 250. ARRIENDASE EXTENSA Casa, Nataniel 1037, antes Matta, siete grandes habitaciones, dependencias, dos patios, parrón, electricidad, toda comodidad. Tratar: Dueño, López, Compañía 1223. 13-o

$ 125, $ 225. — ARRIENDASE CAsas, toda comodidad. Siete piezas, 2 patios, gas, electricidad, dos carros. San Diego esquina Maule, cerca Matta. Llaves: Maule: 1052. 13-o

ARRIENDO DEPARTAMENTO A matrimonio o personas sin niños. Cochrane 452. 13-o

PIEZAS AMOBLADAS, ARRIENdo. Santa Rosa 97. 14-o

$ 300 ARRIENDO CASA CINCO Piezas, República 622. Tratar: Bulnes 654.

EMPLEADA MUY ASEADA BUEN sueldo, Maestranza 174. Necesítase. 14-o

$ 115 CASA 5 PIEZAS CENTRAL, cómoda, Rosas 2203. 15-o

ARRIENDO CASITAS INDEPENdientes, una, dos piezas. Gálvez 249. 14-O.

SANTO DOMINGO 1187, OFICINAS calle o piezas amobladas. 14-O.

$ 65, ARRIENDASE CASITAS TRES piezas fuera dependencia. San Luis 1540. 12-O

$ 120, ARRIENDASE CASA CON cinco piezas, fuera dependencia. San Luis 1540. 12-O

ARRIENDO DOS CASAS RECIEN refaccionadas, Dardignac, cuadra y media Recoleta. Tratar: Bellavista 449. 12-O

SE ARRIENDAN PIEZAS, CON O sin muebles. Lira 135. 12-O

FAMILIA RESPETO ARRIENDA piezas para matrimonios. Santo Domingo 1227. 11-O

SE ARRIENDA O SE VENDE LUStrín. Vivaceta 56. 12—O

$ 500 ARRIENDASE CASA CUMming 635, trece buenas piezas, dos patios, baño, despensa, cocina, luz eléctrica. 6—12

SE ARRIENDA UN DEPARTAmento. Unión Americana 38. 12-O.

SE ARRIENDA UNA PIEZA amoblada. Esperanza 6. 12-O.

$ 280, ARRIENDO CASA ALTOS, nueva, 7 piezas, hall, baño, luz eléctrica, gas para cocina. Matucana. 76. 12-O

CASA FAMILIA, SIN PENSIONIStas, todo confort, arrienda pieza amoblada matrimonio honorable. Serrano 309. 12-O

ESPLENDIDO LOCAL A UNA CUAdra Plaza de Armas, en Merced 773, se arrienda para el 1.o de Noviembre. Tratar en La Central. Pompas Fúnebres (Merced esquina de San Antonio). 14-O

ARRIENDASE CASA, NUEVE PIEzas, servicios. Padura 343. Canon: $ 280. 12-O

ARRIENDASE ESPLENDIDO ALmacén central, comercial. Compañía 1049. 12-O

$ 10 SEMANAL CASITAS CALLE, 2 piezas, Santa Rosa 1496. 15-o

$ 200 ALMACEN ESQUINA DOS pasajes, Santa Rosa 1865. 15-o

PEDREGAL 25, BUEN DEPARTAmento se arrienda. 13-o

ARRIENDASE 300 PESOS CASA Huemul 666, inmediata 10 de Julio, siete piezas, patio, dependencias. Tratar: Bandera 175, Luis Morandé. De 4 a 5. 13-o

LIRA 911. — ARRIENDASE CASIta 24 y 75 pesos. Disponible inmediatamente.

SE ARRIENDA UNA PIEZA CON luz en casa extranjera a persona decente. San Diego 842. 14—O

OFREZCO PESEBRERA CON PICAdero para caballos silla. Loreto 364.

ALMACEN ESQUINA PARA CUALquier negocio, especialmente restaurant, tiene casa habitación, servicios higiénicos, luz eléctrica, arriéndase. Víctor Manuel 1530.

CASAS A LA CALLE, 3 PIEZAS, PAtio, servicios higiénicos, se prestan para negocitos, arriéndanse. Pedro Lagos 612.

CASA RESPETABLE DE SEÑORA sola arrienda departamento a matrimonio sin niño o señora sola. Maipú 462.

ARRIENDO DEPARTAMENTO EN casa quinta, tres grandes piezas. Tratar: Andes 3818.

SE ARRIENDA UNA PIEZA AMOblada. Esperanza N.o 6. 13-O.

ESPLENDIDO Y CONFORTABLE departamento de 5 piezas fuera dependencias, por $ 280 arriéndase. — Estado 141. 14-O.

CASA CENTRAL CON TODA COmodidad, apta para familia numerosa, o una industria, arriéndase en V. Lastarria 66. Tratar en la misma de 9 a 11 A. M. y de 2 a 4 P. M.

CHALECITO 6 PIEZAS, HALL, arriendo. Exequiel Fernández 75, Ñuñoa. Tratar: Irarrázaval 1784. 13-O.

COCHERA, GALPON, PIEZAS, local arriéndase. Compañía 1316.

ARRIENDO LOCAL CON LUZ eléctrica. Bandera 849.

AVICULTURA Y CULTIVOS

TIERRA HOJAS, MACETEROS greda, árboles y plantas ofrece Criadero Corrial. Bandera 130. 15-O.

HUEVOS PARA INCUBAR, ORpington leonada, Rhode Island, Leghorns blanca y perdiz, Plymouth, Minorca, etc., vendo constantemente por docenas y cientos. San Martín 62 y 64. 15-O.

ALHAJAS

ALHAJAS: RELOJERIA "INTERnacional". Delicias 2552, compra oro, plata, piedras finas, boletos empeño; composturas relojes, transformaciones alhajas. Trabajos garantidos; precios módicos. 3-Nov.

COMPRO JOYAS, BRILLANTES, oro, plata, platino y artículos plaqué. San Diego 460. El Aguila. Dic.-31

¡¡NOVIOS!!! ARGOLLAS ORO, 18 y 14 quilates, ofrece Relojería Sportman. $ 30, San Diego 789, Chacabuco 13 A. 22-o

ACCIONES Y BONOS

COMPRO POLIZAS DE LA PROvidencia. Manuel Rodríguez 647. 18-O

ANIMALES

3 VACAS BUENAS LECHERAS vendo. Carrascal 4333. 12-O

VACAS PARIDAS: ACABA DE LLEgar una nueva partida, todas de terneros chicos, muy buenas lecheras y mestizas; garantidas sanas. Antonio Varas 1243, esquina Antofagasta. Coches en Exposición esquina Alameda. 12-O

CAZADORES! APICIONADOS, CAchorros perdigueros. Vendo, San Diego 488. 12-O

CABALLOS, REALIZO 6, DE TIRO y montura. San Pablo 5266. Blanqueado. 14—O

PERRO GRANDE NUEVO SE NEcesita. Monjitas 831. 13-o

CABALLOS COMPRANSE DESDE uno; presentarlos en la Empresa Ferrocarril, Población Morandé, ubicada Carrascal a mil metros estación Yungay. 13—O

VENDO CABALLO TIRO SOLO BArato, especial para carretela o cochecito. Martínez de Rozas 3399. 13—O

POLICIALES, PERDIGUEROS, TErriers, criados, nuevos, disponibles, a precios de ocasión. Pedro Valdivia 620.

AUTOMOVILES Y CARRUAJES

AUTOMOVILISTA FORD, OFREZCO numerosos repuestos legítimos, con descuento 10 o|o (Catálogo Gibbs). San Pablo 2236, próximo Matucana. 30-O

FORD EN BUEN ESTADO SE VENde en Cóndor 867. 12-O.

COCHE 2 RUEDAS, CON O SIN CAballo, compro. Nueva de Matte 106, pasado de Hornillas. Tratar de 12 a 2. 12-O

FLAMANTE CHANDLER TURISmo, siete asientos con cinco ruedas alambre y neumáticos Nobby y Globe, casi nuevos se realiza en $ 9,500. Sotomayor 57. 12—O

OCUPACIONES "NECESITAN"
(SERVICIO GRATUITO)

JOVEN ALEMAN, COMPETENTE en todo trabajo agrícola, mantequillería y colmenar; desea ocuparse como llavero, de fundo o ayudante administrador.—Egon Rachet. Casilla 817.—Valdivia. 14-O

OFRECESE ARBORICULTOR, jardinero y hortalizas. Casado, poca familia, buenas recomendaciones. Av. Pedro Valdivia 1664, R. D.

OFRECESE TRABAJADOR FORmal y sin vicios. Buenas recomendaciones. Correo 2. J. M. C.

OFRECESE RECORREDOR PISOS y encerador. J. S. P. Aldunate 1427.

OFRECESE SEÑORA JOVEN REcomendada para cocina, poca familia. Carmen 616.

CHAUFFEUR CON MUY BUENOS certificados, me ofrezco. Providencia 1953.

OFRECESE MATRIMONIO SOLO: ella cocina o comedor; él empleado afuera. Casilla 838. L. A. A.

PERSONA CASADA, PRACTICA trabajos escritorio, ofrécese. L. E. G. F. Correo Central.

SEÑORA FRANCESA REGENTAría casa y educaría niños caballero viudo. Y. E. Casilla 96.

OFREZCOME EMPLEADO DE CANtina, restaurant, bodega. San Isidro N.o 283. A. C.

OFREZCOME VENDEDOR O CObrador con fianza. Calle San Isidro N.o 283. A. C.

JOVEN BUENA LICENCIA MILItar, ofrécese para portero o cuidador. Carmen 1445. J. Jánson.

OFRECESE GRABADOR SOBRE vidrios. Baquedano 840. E. G. D.

SE OFRECE SEÑORITA, OCUPAción decente, escribe máquina. Gálvez 753.

SE OFRECE SEÑORA HONORAble y recomendada, con hijas, cuidar casas. Gálvez 753. 11-O

OFRECESE MATRIMONIO, CUIdador de quinta o jardinero, Santa Isabel 37. J. A. G.

CORTADOR MODELISTA EN CALzado, competente en sección medida o fábrica, ofrécese. Agustinas 2334.

SEÑORITA DESEA CUALQUIERA ocupación decente. Escribo a máquina. Juan Vicuña 1571. I. R.

PERSONA DEL SUR CASADA acepta administración propiedades o cobranzas. Fianza R. M. Correo 12.

OFRECESE NIÑO PARA MANDAdos oficina. Recomendaciones. J. P. Correo N.o 8.

OFRECESE MUCHACHO PARA aseo de oficina, recomendado. T. M. P. Correo N.o 8.

MECANICO COMPETENTE EN tractores, desea ocupación fuera de Santiago. Correo Central. T. O.

JOVEN SOLICITA OCUPACION EN oficina. Z. Urzúa. Dardignac 432.

AMA DE LECHE OFRECESE. Domeyko 1741.

JOVEN CONOCIMIENTOS INGLES, desea ocupación principiante casa comercial. Bandera 719. L. Z. F.

FARMACEUTICA PARA REGENtar botica en Santiago, ofrécese. S. D. D. Correo N.o 12.

JOVEN POSEE INGLES, ESCRItura máquina, desea ocupación. Salas 232. G. G.

VIUDA SIN HIJOS DESEA OCUpación para dueña de casa. L. Independencia 894.

JOVEN, BUENAS RECOMENDAciones, ofrécese cualquiera ocupación decente. M. R. San Ignacio 1044.

VITI - VINICULTOR, ENOLOGO, estudios en Francia, ofrécese. S. N. P. M. Casilla 81-D.

JOVEN OFRECESE CON BUENAS recomendaciones para ocupación decente, Independencia 905. A. Pizarro.

MATRIMONIO SOLVENTE OFREcese cuidar casa o quinta. Buenos informes. Correo 8. M. R.

PRACTICO EN FARMACIA COlombiano, recién llegado, ofrécese. S. L. Maruri 533.

JOVEN CUALQUIER PUESTO fianza, informes, ofrécese. Cartas: Correo 2. Amaranto Silva.

JOVEN DESEA OCUPACION DEcente. Víctor Manuel 2376. A. G. G.

SEÑORITA OFRECESE PARA CAjera u otra ocupación decente. I. P. Correo 3.

CHAUFFEUR MECANICO DIEZ años práctica, con serias recomendaciones, ofrécese. C. M. A. Correo 7.

OFRECESE JOVEN PARA OCUpación de restaurant o confitería o copero. Toesca 2774.—I. R. L.

VENDO CAMION 2 RUEDAS, NUEvo. Gálvez 1577. 12—O

MOTOCICLETA ALEMANA MARca N. S. U., de 7 1|2 HP, tres velocidades, en perfecto estado, vendo de ocasión. Verla: Cienfuegos 239. 12-O

VENDO CAMION CUATRO RUEdas, apropiado para entregar mercadería, y un carretoncito de mano muy firme. San Pablo 4235. Teléfono 29, Yungay. 12-O

AUTOMOVIL PARTICUULAR SE arrienda. Prat 148. Teléfono 42. 12-O.

COMPRO AUTO OVERLAND, cualquier estado. Escribir: Prat 1671. 12-O

WILLY-KNIGHT DE TURISMO, 7 asientos, perfecto estado, ruedas de alambres, varios repuestos extras se realiza en $ 8,500.00. Verlo: Fábrica de Tejidos. Avenida Irarrázaval N.o 298. 15-O

ARRIENDO AUTO POR DIAS U horas. Claras 380. 12-O

MOTOCICLETA INDIAN CHICA, vendo. Gálvez 196. 12—O

COCHE DE "CAZA", DE CUATRO ruedas y cuatro asientos, se necesita uno. Dirigirse indicando precio a Casilla 187. 15-O

BREACK CUATRO RUEDAS vendo. Carrascal 4333. 12-O.

CHAUFFEUR DESEA ARRENDAR automóvil Ford, da fianza y perfecto cumplimiento. Bravo. Maipú 955. O-16

SE VENDE AUTO DODGE. VERlo: Riquelme 36. O-14

AUTOMOVIL CINCO ASIENTOS, garantido, regalo en $ 2,500. Rosas 3101. O-14

CHASSI O AUTO FORD COMPRO de ocasión. Maruri 225.

SE VENDE DE OCASION BONITO Ford turismo y en perfecto estado de servicio. — San Ignacio 858.

COMPRO AUTO OVERLAND. DEScompuesto por sacar repuesto. Fontecilla 197.

OCASION VENDO AUTOMOVIL nuevo, coupé elegantísimo, 7 asientos, costó $ 55,000. Precio $ 28,000. Casilla 3153.

VENDO UN COCHE NUEVO, SEIS asientos, dos ruedas llanta fierro. Calle Santiago 1477. 13-O

VENDO LINDO BREACK CUATRO ruedas para pasajeros, carretela aperada, cochecito dos ruedas. Martínez de Rosas 3309. 12—O

CARROCEROS: LLANTAS GOMA para carruajes, llegó nueva partida de 1-3|4 y 2 pulgadas: Aug. O. Böhme, Huérfanos 710, al llegar a Claras. Casilla 1163.

LLANTAS DE GOMA PARA CArruajes de 1-3|4 y 2 pulgadas, llegó nueva partida. Consulte precios: Aug. O. Böhme, Huérfanos 710, al llegar Claras. Casilla 1163.

VENDO COCHE DOS RUEDAS, nuevo, acequia Los Pérez 4802.

CARRETELA APERADA VENDO, una o dos caballos. Carrascal 4333. 12-O.

VENLO CARRETON DE MANO. Exposición 504. 14-O

$ 1,000 REGALO FLAMANTE CArretela con arneses. Santa Isabel 0272. 12-O.

COCHECITO DE DOS RUEDAS, llantas de goma, bien aperado, necesítase arrendar el 12 de Octubre, toda la tarde. Ofertas: San Diego 128. 12-O

VENDO COCHE IDEAL DOS RUEdas, llanta de goma. Gay 2714. 13-O.

VENDO RICA CARRETELA LEchera, sin uso. Cueto 1058. 12-O

SE VENDE UNA CARRETELA aperada, nueva. Moneda N.o 1482.

SE VENDE CARRETELA FIRME con caballo, de ocasión. Picarte 223. 13-o

VENDESE CARRETELA EN $ 250. Gálvez 1237. 13-O

VENDO CARRETON ARENERO, carretela aperada. Carmen 1159.

LIBROS Y ESTAMPILLAS

COMPRO DE OCASION ESTAS obras de Salgari: Favorita Mahdi, Reconquista Mompracem, Tesoro Montaña Azul, Venganza Sandohan, Conquista Imperio, Rey Montaña, Ciudad del Oro, 2,000 leguas debajo América y Biblioteca de la Nación. Dirigirse: Maipú 122.

COMPRA-VENTA VARIAS

BODEGA PARRAL, SAN FRANCISco 697, vende carbones y leñas todas clases. Precios más bajos plaza. 15-O

MAIZ EUREKA, PARA ENSILAJE, vende almacén de Semillas, Adolfo Rillou, Morandé 720. 21-Oct.

MAIZ EUREKA PARA ENSILAJE, vende almacén de Semillas. Adolfo Rillon. Morandé 720. 22-Oct.

COMPRO HUESOS, RENGO, RAmón Gómez. 13-O.

CARBURO 0,80 KILO, CHACABUCO 28. 8-Nov.

ACEITUNAS $ 2.00 KILO; DEScuento por cuarterolas. Coquimbo 1056. 14-O.

CEBOLLA EN RAMA SE VENDE, puesta en Renca. Hablar: Teléfono inglés. Renca 14. o 245 C., Santiago. 16—O

VENDO UTILES DE CARNICERIA Ecuador 4273. 12-o

MEDIDOR DE GAS VENDESE. Claras 724. 12-O.

SACOS VACIOS PAPEROS, REALIzo 15,000, sin uso. Carlos Delaunoy. Grajales 2560. 12-O.

COMPRO VIDRIERA PARADA grande. Independencia 934. 12—O

COMPRO LUNCHERA. MAPOCHO 4337. 12—O

VENDO MIL OCHOCIENTAS LAtas bencineras. Chiloé 1678. 12-a

COMPRO CAJONES BENCINEros, varios. Chiloé 1678. 12-o

MIMBRE GRUESO PARA MUEbles vendemos. Santa Rosa esquina Puente. La Aguada, Berna 107. Fábrica de Vidrios. 12-o

COMERCIANTES: JABON VETAdo, de primera calidad, con 20 o|o ganancia, vendemos, Santa Isabel 360. 12-O

RICA COCINA ECONOMICA, 2 m. 10x1 m. 10 cambio por otra más chica o vendo barato, verla funcionando. Hotel Hispano-Americano, San Diego 142. 14-O

LINTERNA ELECTRICA DE BOLsillo, con generador propio, vendo.—Ramón Salas R., Correo N.o 6, Santiago. 12-O.

COCINA IMPORTADA, ESPECIAL para hotel o pensión vendo. Nataniel 351. 12-O.

VENDO UTILES BODEGUITA CON derecho al arriendo. San Pablo 4069. 12-O

VENDO COCINA ECONOMICA CAsi nueva. Avenida Matta 373. 13-O

MONTURA CHILENA APERADA vendo; verla de 1 a 4. Almirante Barroso 59. 13-O

MANTONES DE MANILA ANTIguos, de ocasión para las fiestas españolas y de Primavera. Se venden tres. Calle Manuel Montt 2129. 12-O.

SE VENDE PIEDRA BOLON. CAStro 283. 13-O

MONTURA CHILENA APERADA, vendo. Gálvez 196. 12—O

COMPRO OCASION COCINA ECOnómica chica. Delicias 3309. 12-O.

BILLAR CHICO, ARRIENDO, COMpro, facilidades. Andes 2496. 12-O

SACOS TRIGUEROS, CARBONEros, vendo 0.80 c|u. Avenida Matta 1456. 12-O

LUSTRIN DOS ASIENTOS, VENDO Independencia 558. O—13

ASIMILADOR 6-8, VENDO. CAMIlo Henríquez 870. O—14

LEÑA MONTE MUY SECA, 7 PEsos quintal. Avenida Salvador 1260. O—13

VENDO BARATO TRAJE FANTAsía y recibo hechuras. Recoleta 850.

COMPRO DE OCASION ANAFE Y plancha eléctrica en buen estado. Casilla 97.

$ 40 ESTUFA GRANDE LAVANdería. $ 45 catre niñita, baranda, sommiers. $ 170, máquina coser White, pie. Santa Rosa 1290.

VENDO PANTALLAS, RECIBO hechuras baratísimo. Lezaeta 500, por Recoleta. O-13

MOTOR BERGMANN, 5 H. P., 440 volt, vendo. Tratar, Viernes, Sotomayor 142. José Díaz. O-13

CARBON QUILLAY, $ 7.00; LEñas secas, $ 3.00 quintal. Vendo Exposición 504.

CABLE MANILA, VIEJOS, EXCLUIdos de uso, compro. Maruri 225.

TRAJE FANTASIA, LINDO, VENdo, baratísimo. San Francisco 242|13. 14-o

VENDO TRES PAÑOS SIMONI, UN juego bolas marfil usadas, para billar. Recoleta 102. 15—O

BALANCIN VENDO BARATO. BULnes 216.

VENDO CAÑONES DE FIERRO fundido de 4". Bulnes 215.

POR VIAJE VENDO PESO Y MOStrador. Copiapó 1317.

BICICLETA PEUGEOT, BUEN EStado, vendo. San Pablo 2388. O—13

BAÑO FIERRO ESMALTADO Y colchón, vendo. Maipú 746. 13-O.

VENDO 50 SACOS CARBON QUIllay. Chacabuco 36. 14-O.

RASTRAS KLEIN, LEGITIMAS, reforzadas, son eternas; cómprenlas. Unión Americana 242. 13-O.

CAJA REGISTRADORA NATIONAL moderna, de cuatro cajones, eléctrica, iluminada, 7 contadores individuales de cuatro meses de uso, véndese de ocasión, en $ 7,500. Realízase también un saldo de 250 docenas medias negras de algodón, importadas para señoras. Hotel Londres. Delicias 3293.

VENDO LAMPARA BRONCE, BArata. Irarrázaval 232, Casa 1. 13-O

VENDESE BARRILES DE FIErro para grano. San Diego 1476.

FONDOS GRANDES VENDO DOS.— Irarrázaval 1784. 13-O.

VIOLONCELLO MUY SONORO SE vende de ocasión. Verlo, Ahumada 5, 11 a 12 A. M.

COMPRA-VENTA NEGOCIOS

VENDO TALLER DE MODAS, Alameda 207. 15-O

ALMACEN VENDO POR 3,000 POR ausentarme de Santiago, se da a prueba. Bulnes 749. 15—O

VENDO RESTAURANT BAR EL Batatazo. El mejor del barrio Estación Central por giro negocio. Calle Manuel Montt 2916 frente a Meiggs. 14-O.

HABIENDO COMPRADO EL NEGOcio de abarrotes de Román Cañas, Lord Cochrane 898, no respondo por ninguna cuenta después de tres días. —J. M. Pérez S. 12—O

VENDO NEGOCIO MUY BUENA posición, poco capital. Más detalles: D. P., Correo N.o 3. 12—O

VENDO NEGOCIO DE ABARROTES. Avda. Matta 247. 13-O

POR NO PODERLO ATENDER, vendo negocio menestras, muy barato. Andes 2230. 12-O.

POR DESAVENIENCIA DE SOCIO, se vende bar y restaurant con buena clientela. Calle Chacabuco 26. 12-O

HABIENDO COMPRADO EL NEgocio de don Francisco Canessa, Bandera 871, no respondo por ninguna cuenta después de 3 días. Carlos Rasmussen. 13-O

VENDO NEGOCIO ABARROTES, poco capital; buena situación. O'Higgins 2098. 13-O

VENDO RESTAURANT-BAR EL Batatazo. El mejor del barrio Estación Central, por giro negocio. Calle Manuel Montt 2918, frente a Meiggs. 15-O.

NEGOCIO DE GRAN PORVENIR DE cafetería, heladería y frutas, en pleno centro, vendo por enfermedad. Moneda 1022.

PELUQUERIA CENTRAL, ELEgante, buena clientela, realízase. 2,200 pesos, por viaje urgente. Toroman. Casilla 3485. 13-o

SE VENDE LAVANDERIA CON excelente clientela en barrio muy comercial. Cienfuegos N.o 167. 16—O

CARNICERIA VENDO. GRAN LOcal y habitaciones, clientela. Carmen esquina Argomedo.

VENDO PASTELERIA EN SAN Diego 1340, buena situación, por ausentarme de Santiago. Tratar: San Diego 1340. 14-O.

ALMACEN COMPRO, CON FACIlidades de pago; doy $ 500, tengo 2 billares. Correo 2.—R. E. P. 12-O

VENDO BARATO RESTAURANT 2.a categoría, barrio Matadero. Franklin 1137. 12-O

HABIENDO COMPRADO EL NEgocio al señor Agustín Vera, calle San Diego 1734 y 1736, no respondo de ninguna cuenta pasado tres días. —Arturo León. 14-O.

ALMACEN ACREDITADO VENDO. Irarrázaval esquina Manuel Montt, Ñuñoa. 13-O.

VENDO BAR RESTAURANT, SEgunda categoría, mil quinientos pesos. Lustrín paga arriendo. San Diego 2372.

DIVERSOS

PLEGADO Y ACORDEON. FALDAS plegadas y acordeón, plissé de todas clases, encarrujados a máquina, trabajo perfecto, entrega rápida. Casa Moletto Hnos. Catedral 2202. Teléfono 2166. 13-N

HOJAS GILLETTE, NAVAJAS, tijeras, afílanse. Portal Fernández Concha, kiosko 9 1|2. 20-O.

MUÑECAS, QUITASOLES, OBJEtos de arte, se arreglan muñecas, quitasoles y objetos de arte. San Antonio 444 A. 26-O.

REPARACIONES ELECTRICAS, luz, fuerza motriz y campanillas; trabajo garantido. Vicuña Mackenna 15. 28—O

INSTALACIONES Y REPARACIOnes de artefactos sanitarios, agua, gas y acetileno. Vicuña Mackenna 15. 28—O

BULNES 3-B., TALLER DE VULcanización y montajes de forros, "Sistemas Block". 4-nov.

ECONOMICE UN 40 o|o EN VULCAnizaciones y costuras. Bulnes 3-B. 4-nov.

GARANTIZA EL TRABAJO DE Vulcanización mientras dure el neumático. Bulnes 3-B. 4-nov-

CLINICA DENTAL "LA HUMANIdad". Trabajos rápidos, extracciones, coronas, puentes, precios económicos. Delicias 2816. 5-Nov.

ASOCIACION DE FABRICANTES de Calzado.—Cítase a junta general ordinaria de socios el 14 de Octubre, a las 5 P. M. Se presentará la memoria y el balance y se elegirá el nuevo Consejo e Inspectores de cuentas.—El presidente. 14-O

ARRIENDO UN DEPARTAMENTO con o sin pensión. Huérfanos 2544. 12-O.

COMPAÑIA COMERCIAL Y GANAdera Chile - Argentina, en liquidación. En conformidad al artículo 47 de los Estatutos, cítase a los señores accionistas a asamblea general ordinaria para el 23 de Octubre, a las 2 P. M., en Bandera 287.— La comisión liquidadora. 13-O

SOLDADURA OXIGENO, GORBEA 2524, los más baratos y mejores trabajos. 14-O

HABIENDOSE EXTRAVIADO LA boleta de Depósito a plazo, del Banco Anglo Sud Americano, N.o 34|197, de fecha 22 de Agosto de 1922, a la orden del señor Cristian Jensen, por $ 10,000, queda nula y sin valor, por haberse dado el correspondiente aviso al Banco. 13-O

LIGA PROTECTORA DE ESTUdiantes Pobres de Santiago.—De orden del señor presidente, cito a sesión general para el Viernes 13 del presente, a las 6 P. M., en la Universidad de Chile. Elección de Directorio. Segunda citación. — El secretario. 13-O

"VIDRIERIA IRIS". SAN PABLO 1352, la más equitativa. 14-O

ANIZ, OPORTO Y JEREZ, LIQUIdamos, cinco pesos botella. Fábrica: San Francisco 1072. 12-O

ferentes barrios, vendo. Morandé 833. 12-O.

TALLER DE MODELOS PARA fundición. Precios módicos. Vicuña Mackenna N.o 1481. 13-O.

FABRICA DE DIENTES, FIJOS $ 5; dentaduras, $ 30; extracciones absolutamente sin dolor, $ 3. Médico dentista Chile, Europa, Estados Unidos. Catedral 1467.

A RAFAEL GOMEZ, ECUATORIAno, le necesitan. López 696.

MATAMOSCAS N.o 13, MATA A MIllones y millones. En todas las boticas bien surtidas. Por mayor: Aug. O. Böhme, Huérfanos 710, llegar Claras.

EVITE USTED EL CONTAGIO DE la mosca. El Matamoscas N.o 13 mata a millones y millones. En Mercería New York. Ahumada 79.

MATAMOSCAS N.o 13, MATA MIllones y millones. Botica de El Indio, Ahumada esquina Alameda.

MUERTE FULMINANTE PRODUCE Matamoscas N.o 13. Botica Brand, Portal Mac-Clure.

RESULTADO FENOMENAL PROduce Matamoscas N.o 13. Botica Klein, Huérfanos esquina Bandera.

SASTRERIA LA POLAR.— CLUB N.o 8. Sorteo N.o 11. Salió favorecido el N.o 51, perteneciente al señor Roberto Nieto.

A DON ERNESTO SCHENK LO NEcesita Julio Rousseau. Aldunate 502. 14-O

CONTADORES

OFICINA DE CONTABILIDAD, E. Claussen, Casilla 535. N-2

HOTELES Y PENSIONES

FAMILIA HONORABLE OFRECE piezas, pensión. Compañía 2519. 12-O

FAMILIA RESPETABLE ARRIENda piezas pensión, matrimonios, caballeros, precio módico. Maestranza 156. 15-O

PENSION A MATRIMONIO, ESpléndida pieza amoblada, balcones calle. Catedral 2679. 14-o

PETIT RESTAURANT, SAN PAblo N.o 1115, da pensión con vino, $ 80 y 100, 3 platos de almuerzo y 3 de comida, con vino, té o café 5-N.

PIEZA BALCON ARRIENDASE con pensión. Casa alemana. Las Rosas 1130. 12-O.

PENSION, LINDAS PIEZAS BALcones calle ofrece familia honorable. Delicias 1385. 12-O.

CASA HONORABLE PROPORCIOna pieza y pensión. Recoleta 764. 14-O.

CASA HONORABLE PROPORCIOna pieza y pensión. Recoleta 764. 12-A

RESPETABLE FAMILIA SIN pensionistas ofrece pensión matrimonios o señoras honorables, precios módicos. Maestranza 178. 12-O.

SE ARRIENDA PIEZA CON PENsión, hay baño. Prat 187. 12-O

EN CASA HONORABLE SE arriendan tres piezas con pensión a caballeros. Argomedo 316. 12-O.

PENSION. DIAS MESES. PASAJE Balmaceda 2. 14—O

RESIDENCIA FAMILIAS ARRIENda piezas con excelente pensión. Maestranza 340. 12-O

SEÑORA OFRECE DORMITORIO amoblado, con pensión. Santo Domingo 2128. 13-O

ARRIENDASE PIEZA DOS BALcones calle, a caballero o matrimonio, pensión, Santa Rosa 428. 14-O

DOS PIEZAS CON PENSION CASA familia, arriendo. Nataniel 126. 12-O.

DEPARTAMENTO O PIEZAS CON o sin muebles, con o sin pensión, arriéndase. Santa Rosa 221. 20-O

ARRIENDO DEPARTAMENTO A la calle, en casa de respeto, con buena pensión; con o sin muebles. Santa Rosa 281. 13-O

FAMILIA ARRIENDA PIEZAS con pensión, precios módicos. Estado 141. 12-A.

ARRIENDASE DOS GRANDES piezas balcones calle con o sin pensión caballeros honorables, casa familia sin pensionistas. Gorbea 2358. 12-O.

ARRIENDASE PUENTE 644, PIEzas a matrimonio o extranjeros, buena pensión. O-13

PARA CABALLEROS SOLOS, DE preferencia extranjeros, se ofrecen departamentos recién amueblados. Espléndida pensión. Buena instalación de baños. Tratar: Amunátegui 324. O-15

DELICIAS 1312 SE ARRIENDA DEpartamentos y piezas a la calle con pensión. Se da pensión de mesa. 14-O

ARRIENDO PIEZA CALLE, CON pensión. Moneda 1422. 13-O

OFRECESE REGIOS DEPARTAmentos amoblados, baños privados para familias y para personas solas. Excelente comida, uso familia. Precios razonables. Servicio esmerado. Teléfono. Estado 75. 13-o

PIEZA CALLE, BUENA PENSION, a matrimonio. Ricardo Santa Cruz 631. 14-o

CASA FAMILIA, ARRIENDA ESpléndida pieza con pensión, a matrimonio sin niños, caballeros, jóvenes. Catedral 3119. 14-o

PENSION, LINDAS PIEZAS BALcones, calle, ofrece familia honorable. Delicias 1385. 14-o

NATANIEL 112. — OFRECE LINdas piezas amobladas, calle 16-o

MAGNIFICA PENS
sin muebles, San

ARRIENDASE BUEN
le con pensión
Maestranza 101.

INSTRUCC

INSTITUTO PINOCH
—Huérfanos 1657.
mecanografía, inglés,
paganda.

LICEO SANTIAGO,
Kindergarten, Prepar
nidades. Externos,
internos, todo el a
exámenes atrasados.
Cursos vacaciones.
Pídanse prospectos.

PROFESORA OFREC
ñar niños y señoritas
francés, piano, borda
428.

PROFESORA DE CAST
ce clases particulares
menes. Casilla 226.

SEÑORITAS, JOVEN
dos: Unico establecim
permite repetir estud
tiempo y dinero; ense
disciplina y honradez
tentes profesionales,
gramas oficiales,
les, diurnos, vesperti
tres, seis, doce meses
$ 10, $ 15, $ 20, $ 25,
$ 50, según ramos,
Instituto Técnico Co
le, Gálvez 139. Visit
miento, solicítense

FRANCES, TITULADO
cia, prepara exámenes
dos. A. Prat 588.

INGLES Y FRANC
rápido, seguro. Estado
Masaje).

¡OJO! "APRENDA MA
co", belleza científica
dicuro. No trepide. P
tos. (Secciones indep
tamientos.) Estado 361

INDUSTRI

INDUSTRIA O NEGO
cial, compramos de
$ 250,000, con utilida
bien comprobados.—Al
ne Valverde, oficina
Greene Cruzat, Teatin
3722.

INDUSTRIA AGRICOL
tamos para capitalista
que dispone de $ 160
dro Greene Valverde,
Casilla 3722.

INDUSTRIAS Y NEG
merciales necesitamos
ros y bien comprobados
capitalistas que dispon
a $ 150,000 y que te
activa en la administ
negocios. — Alejandro
verde. Oficina de Ale
Cruzat. Teatinos 86, C

MINAS

MINAS DE ESTAÑO,
arsénico, tenemos órde
prar. Ofertas con da
y bien exactos a Ale
Cruzat y Alejandro G
de. Teatinos 86. Casi

TERRENOS CARBONI
carbón a la vista, de
inmediata, compramos
ma extranjera. — Ale
Cruzat y Alejandro G
de. Teatinos 86. Casi

MINAS COMPRAMOS,
y proporcionamos socios
para buenos negocios
Alejandro Greene Cruz
dro Greene Valverde,
Casilla 3722.

OCUPACIONES (O

ENCUADERNADOR
tente se necesita para
sur. Condiciones, Hotel
za N.o 40, de 7 a 7.30

CAJISTA REMIENDOS,
Santa Rosa 364.

CAJISTAS DE OBRA,
Imprenta La Ilustrac
873.

COCHERO PARTICUL
muy buenas recomend
sito.. Compañía 2219.

NECESITO BUENOS
obra de hombre. "Taller
Moneda esquina de Lib

EMPLEADO BUENOS
se necesita. Serrano 2

NECESITO OPERARIO
Agustinas 2731.

NECESITO MAESTRO
Brasil 9.

SACADOR DE PUNTERA
tente se necesita. A. Pr

NECESITO CUIDADOR
tienda algo jardín. Av.

NECESITO JOVEN PRAC
macén. Chacabuco 77.

APRENDICES CON BU
formes, de puertas aden
honorable. San Antonio
a 3 P. M.

NECESITO UN CORTADOR
nes, carretelero compe
pendencia 870.

NECESITO CORTADOR
Santa Cruz 753.

ZAPATERO PARA EST
do necesito. Prat 1332.

MECANICO ELECTRIC
tendido en maquinarias
formal, casado, con buen
daciones, necesita el
Hermida". Ñuñoa. Casi

NECESITO MAESTRO
República 217.

SE NECESITA UN SAST
miento Tacna.

GOTICOS NECESITO.
464.

COMPOSTUREROS SAST
obras grande, muy compe
cesítanse. Bandera 248.

NECESITAN CARPINTER
blistas. Presidio Urbano.

MAESTRO TALABARTER
sito. Independencia N.o

PELUQUERO NECESITO
42.

FABRICA DE CALZADO
nos armadores para cal
necesito. San Alfonso 4

TEJADORES, TEJA
tuco, competentes nec
Luis 450, Los Leones.

NECESITO BARNIZADORES
arreglo rápido de muebles
se en la mañana. Sant
No. 2128.

ESCOBILLERO NECESITO
da Manuel Montt. Reina
No. 758.

ANICOS Y CERRAJEROS, ne- nse. Cumming 861. 12-O

ORDOMO PARA COCHERIA, sepa herrar, muy formal, ne- o. Delicias 540 D. De 1 a 2 l. O-13

MACEUTICO TITULADO NE- amos. Referencias y pretencio- Casilla 1157. Valparaíso. O-16

LEADO DE BOTICA, RECO- lado para la venta en el mos- r necesita Botica Petersen. araíso. O-12

TROS Y PANADEROS, PRE- Bellavista 479. 13-O

NOS OPERARIOS Y COSTURE- sastre, necesito. Diez de Julio

LEADO CON FIANZA Y EXPE- la comercial, que pueda escri- fácilmente a máquina, necesita- Comunique sueldo pretendido y riencia a Comerciante, Casilla

SITO DOS JOVENES VENDE- para ofrecer carbón empaque- Eureka. Av. Condell 192.

RETELERO TENGA CARNET comendaciones, necesito. Maruri

ATERO COMPOSTURERO, NE- ase. Santo Domingo 2818. 11-O

ESITO VIOLINISTA, BAILE. cias 2540. 13-O

CESITASE VENDEDORES Pian- $ 50. Pueden ganarse mínimum diario, artículos de fácil colo- ón. San Diego 173. 14-o

ABAJADORES DE BODEGA DE s con buenos informes necesi- Viña Pra. Carros a Lo Ovalle, ra- ro La Pirámide.

CESITASE COLORADOR LA- lo composición. Prat 1671.

CESITO AYUDANTE DE COCI- competente. Ahumada 149. 13-o

LUQUERO DE FIRME NECESI. Santa Isabel N.o 334, entre Con- e Italia. Peluquería A. S. 13—O

RPINTEROS COMPETENTES ne- to dos. Almirante Barroso 356.

LOJERO COMPETENTE CON He- mientas, necesita "La Sportiva". Pablo 2395. 14—O

CESITAMOS LIJADOR DE TA- corredor de fierro. Rosas 3223. O—14

CESITO CHAUFFEUR FORD endo, soltero. Andes 3818.

ENOS REMACHADORES NECE- Tratar: en la mañana. Nata- 1457. 13-O

RPINTERO NECESITO DESDE Victoria 780. 12-O

RRETELERO NECESITO CON comendaciones, carnet, etc. Tra- Huérfanos 2819, de 8 a 10 A. M.

CESITASE SIRVIENTE DE MA- Francisco Bilbao 340, Providen- 12-O.

CESITO NIÑO PARA SASTRE- que sepa leer y escribir correc- mente, con buenas recomendacio- Bandera 28. 13-O

CESITO NIÑO 14 AÑOS, TRA- ador. Maipú 1292. O—12

NO DE 14 A 16 AÑOS NECESI- Farmacia Galasso. Portales 2998. 12-O.

RVIENTE DE PIEZA Y COSTU- formal, recomendada, necesito. nso Ovalle 1443. O-13

ZO COMEDOR COMPETENTE, es, léndidas recomendaciones, ea ocupación. Huérfanos 1823.

CINERO NECESITA CASINO DE gales Regimiento Pudeto, con licencia. Tratar con el ayu- te. 14-O

NO RECOMENDADO PARA Man- dos de sastrería necesito. Merced 13-o

CESITASE NIÑO PARA EL ser- o. Tratar: Gálvez 1528. 12-O

LETOCERAS Y POLLERERAS mpetentes sastres, necesito, tra- o todo el año. Vergara 624. 26-O.

LANCHADORAS NECESITA LA brica de Camisas Sportsman. Car- n 667. 12-o

MPLEADA BUENOS INFORMES necesita. Serrano 258. 12-O

ÑAS APRENDICES CON BUE- informes, de puertas adentro, en honorable. San Antonio 560, de a 3 P. M. 12-O

RDADORAS A MAQUINA PARA r trabajo a domicilio, se necesitan. tesanos 871, casa 14. 12-O.

NECESITA UNA PIANISTA, 21 ayo, esquina Mapocho, Bar. 12-O

PRENDIZAS PARA FLORES, Y brica juguetes, se necesitan: Ahu- ada 175. 12-O

ECESITO BUENA LAVANDERA, ertas adentro, recomendada; buen eldo. Catedral 2610. 12-O

ECESITO COSTURERAS. GAL- z 538. 12-O.

ECESITO UNA LAVANDERA ertas adentro. Chacabuco 28. 13—O

OZO COMEDOR, BUENAS RECO- endaciones, necesita: Brasil 75. 12—O

ECESITO COUPLETISTA: SAN ablo 1906. 12-O

E NECESITA UNA BUENA JEFA ara dirigir taller de modas. Cor- adora pieles se necesita y buenas stureras modistas. Brasil 133. O-15

UIDADORA DE NIÑOS ENTENDI- a en costuras, necesítase en Com- añía 1850. O-14

RTISTAS DE VARIEDADES PARA úmeros sueltos, necesita el Teatro Chile". 13-O

EÑORITAS, JOVENES, PRESEN- bles, necesitamos, sueldo $ 200 ensuales. Instituto Venegas Salas, uela Santo Domingo.

UENA VESTONERA NECESITO. rasil 56. 12-O

EÑORITA DE BUENA PRESEN- necesito para modelo, en taller artista pintor, Libertad 204. De a 11.30 A. M.

AVANDERA PARA TRABAJAR por día necesito. Calle 18, N.o 268.

ECESITO COSTURERA, MAIPU 81. O—13

EÑORA ENTENDIDA EN BODE- de carbón, necesito con buenos formes. Maipú 462.

ECESITO BORDADORAS A MA- quina y dos costureras. Matucana 17. 13-O.

ORTADORA NECESITO, FABRI- a calzado de niños. San Diego 1440. 14-O

AVANDERIA GERMANIA: NE- cesito camiseras, que aplanchen con planchas eléctricas; pago bien; ur- gente. San Diego 858. 12-O

UENAS AYUDANTAS SASTRE, necesito. Prat 1426. 13-O

ECHERA PARA ORDEÑAR VA- cas necesito. Calle Rancagua 275.

PELUQUERO NECESITO. PELU- quería Maldonado. 10 de Julio 530. 13-O

MPLEADA PARA CUIDAR NIÑI- se necesita. Sazié 1963 12-O.

EMPLEADA BUENOS INFORMES se necesita. Serrano 258. 13-O.

SE NECESITAN DOS NIÑAS PA-ra las mesas. Santa Isabel 208, Restaurant. 12-O.

EMPLEADA CON RECOMENDA-ciones para comedor y piezas necesítase en casa poca familia. Campo de Marte 288. 13-O.

EMPLEADA SE NECESITA, SE-rrano 244. 12-O.

NIÑA PARA SERVICIO DE LA ma-no, con recomendación, necesítase. Catedral 2237. 12-O

NECESITO EMPLEADAS PARA la mano y piezas. Huérfanos 2260. 12-O

NECESITO UNA NIÑA JOVEN que sea limpia, para mandar a San Bernardo. Tratar: de 3 a 5. Angamos 317. 12-O

SE NECESITA UNA NIÑA DE MA-no que sepa costura, para el campo, se paga buen sueldo. Tratar: Catedral 3185. 12-O

SE NECESITA UNA EMPLEADA: Agustinas 1449. 12-O

EMPLEADA PARA LAS PIEZAS, que entienda cocina, necesito. Buen sueldo. Rosas 1178. 12-O

NECESITO NIÑA O SEÑORA RE-gular edad, para ayudar quehaceres de casa. Sotomayor 1082. 112-O.

BUENA EMPLEADA PARA LAS piezas sepa costura con informes, necesito. Delicias 2636. 12-O.

NIÑA JOVENCITA PARA CUIDAR niñitos se necesita. Brasil 54. O-14

NIÑERA, CON BUENAS RECO-mendaciones, competente en la atención de los niños, necesítase. Buen sueldo. Catdral 2915.

SE NECESITA UNA EMPLEADA. Av. La Paz 215. 14-O

NIÑERA NECESITO, NO MUY JO-ven. Compañía 2075.

NIÑA COMPETENTE PARA CE-rrar y descarnar cortes, necesita Fábrica de Calzado Santa Victoria. Victoria 324. 14-O

NIÑA PARA CUIDAR SEÑORA enferma. Necesito. Calle Manuel Montt 2474.

NECESITO NIÑA PARA LAVAR platos y niñera. Bandera 637.

EMPLEADA PIEZAS DE EDAD, Ne-cesito, Huérfanos 1508.

NIÑERA RECOMENDADA NECE-sito. Molina 50.

NECESITO NIÑERA CON RECO-mendaciones, buen sueldo. Libertad 654.

NIÑA QUEHACERES CASA, NECE-sítase. Manuel Montt 2490.

NECESITO UNA NIÑA PARA LAS piezas. Calle Maipú 9. 13-O.

AYUDANTA PARA COCINA DE ca-fetería necesito con recomendaciones, puertas afuera, buen sueldo. Ahumada 132. 13-O. 13-O.

NECESITA CASA PENSIÓN EM-pleada piezas y ayudanta cocina, recomendadas. Moneda 913.

EMPLEADA PARA COCINA Y quehaceres de casa, necesítase. Riquelme 890. O-13

NECESITO COCINERA, BUENA niña de edad para la mano, recomendaciones de honradez. Puente No. 644. O-13

NECESITO COCINERA. TRATAR: Maipú 33. 12-O.

NECESITO COCINERA, AYUDAN-ta, chiquillona, ayude casa. Rosas 1022. 12—O

NECESITO EMPLEADA PARA LA cocina. Regular edad. Olivares 1464, altos. 13—O

MUY BUENA COCINERA SE NE-cesita en San Martín 88. Tratar, de 2 a 3. 13-O

NECESITO COCINERA CON IN-formes. Rosas 1175 (altos). 12-O

COCINERA RECOMENDADA NE-cesito. Serrano 309. 12-O.

COCINERA NECESITASE COCINA sencilla, Claras 724. 12-O.

COCINERA RECOMENDADA NE-cesito. Arturo Prat 1438. 12-o

COCINERA MUY RECOMENDADA se necesita. Huérfanos 1438, de 1 a 3 P. M. 12-O

COCINERA NECESITO, CON BUE-nas recomendaciones. Dieciocho 481. 13-O

COCINERA CON BUENAS RECO-mendaciones se necesita en Catedral 1636. Tratar: de 1 a 3 A. M. 13-O

COCINERA Y EMPLEADA PARA comedor, que sepan su oficio. Ejército 94. 12-O

COCINERA NECESITO. GALVEZ 129. 12-O.

COCINERA SIN NIÑOS NECESITO. Pensión Chilena. Salas 111.

COCINERA NECESITO, BUENAS recomendaciones. Riquelme 960.

COCINERAS, COMEDOR, NIÑERA, buenos sueldos, necesito. San Diego 206.

COCINERA JOVEN, SERVICIO sen-cillo poca familia, necesita. Sueldo: $ 40. Bascuñán 121.

COCINERA NECESITO PARA DOS personas. San Isidro 810. 12-O

COCINERA, MUCHACHON PARA jardín necesita para inmediato. Pedro Valdivia 620.

OBJETOS PERDIDOS

HABIENDOSE EXTRAVIADO EL título N.o 4,107, de 7 de Enero de 1896, por saldo de una acción del Banco de Chile, a nombre de don Galvarino Gallardo, queda nulo y sin valor por haberse dado al Banco el aviso respectivo. 13-O

HABIENDOSE EXTRAVIADO EL título N.o 2,522 por 100 acciones de la Sociedad Estañífera Totoral Consolidada, de propiedad de don Héctor Sanhueza, se da este aviso para los fines del caso. 15-O

SE RUEGA A LA PERSONA QUE encontró anillo de brillantes y perla, olvidado en el salón toilette de Gath y Chaves, devolverlo en la Gerencia o en Avenida Salvador 1357 12-O

GRATIFICACION DARE A QUIEN entregue patente automóvil 1908, perdida ayer trayecto San Bernardo-Santiago. Portero Savoy Hotel.

SE DA GRATIFICACION A QUIEN devuelva tres rollos de boletos de tranvía, a Carmen 1415.

GRATIFICACION. — HABIENDOSE extraviado entre calles Rosas y Puente, letra original y duplicado por valor de £ 275, del Banco Anglo, quedan nulas por haberse dado el aviso correspondiente. Gratificaré a persona las devuelva. Benavente 308.

MATERIALES DE CONSTRUCCION

BALDOSAS CUALQUIER DIBUJO, tubos cemento, tierras colores para cemento, yeso, etc. Precio sin competencia. Lira 715. 13-O

COMPRO DE OCASION TODA clase de moldes y placas para ladrillo de composición. Avenida Italia 1366. 12-O.

CAÑERIA 2 PULGADAS GALVANI-zada, muy buen estado, vendo. Esperanza 746. 12—O

TEJA USADA ANCHA VENDO BA-rato, demolición. Riquelme 140. 12-O

VENDO ESCALA, MAMPARA, PA-ra oficina, y paragüero, con espejo. Serrano 181. 13-O

VENDO PORTÓN GRANDE, EJE-cuto asfalto, compro usado. Ricardo Cumming 1176.

ADOBES PRIMERA CALIDAD, 160 pesos mil. Vicuña Mackenna 32 A. Teléfono 2449. 14-o

VENDO LADRILLO COMPOSICION toda clase, lavatorio y lavaplatos granito artificial. Franklin 660. 14-o

MATERIALES DE DEMOLICION vendo. Fierro galvanizado acanalado. Balcones y cortinas de fierro, puertas, maderas, etc. San Pablo esquina de Chacabuco.

VENDO BARATISIMO 600 PLAN-chas zinc, blanco. Martínez de Rozas 3399. 13—O

SE VENDEN MUCHOS MILES DE adobes de 4 pulgadas, gruesos, hechos especialmente para uso propio. Carrión 1370. 13-O.

¡OJO! PAGO ALTO PRECIO DE-moliciones zinc, fierro, etc. Realizo romana mostrador. Arturo Prat 1802. 14-O

MAQUINARIAS

CAJAS DE FONDOS OCHO TAMA-ños. Bandera 82. 10-N.

MAQUINAS DE ESCRIBIR, OCA-sión. Bandera 82. 10-N.

TALLER PARA COMPONER MA-quinas de escribir y calcular. Bandera 82. 10-N.

MAQUINAS DE ESCRIBIR, COM-pro. Casilla 2888. 10-N.

MUÑECAS, VOCES PARA QUE ha-blen, bastones, quitasoles y objetos de arte, se arreglan en San Antonio 444-A. 26-O.

MAQUINA TAPADORA PARA champaña y máquina coronadora para id., necesito. Casilla 793. 13-O

HARNEROS PARA TRILLADORAS, harneadoras, desclarincilladoras ofrece Ulrico Looser. Cumming 861. 16-O.

SE VENDE UN MOLINO KRUPP N.o 5. Fundición Grajales. 12-O.

MAQUINARIA COMPLETA, VEN-do o arriendo con local y fuerza hidráulica. Hay serruchos, huinchas, tupíes, escopleadoras, cepilladora, machihembradora, canteadora, espigadora con trasmisiones, correas, fragua, etc. Tratar: Santo Domingo 848. 12-O.

VENDO MAQUINA PARA COLO-car gomas, Nueva Valdés 1006. 12-O.

MAQUINA HELADERA COMPRO. Bascuñán 801. 12-O.

MAQUINA DE PIE, BUEN ESTA-do, véndese $ 80. Gálvez 1137. 12-O

MAQUINA PARA AFEITAR, SIS-tema americano, véndese ocasión: Aug. O. Böhme, Huérfanos 710, llegar Claras.

CALDERA A VAPOR DE 25 A 35 HP, de un solo tubo, vendo de ocasión. Agustinas 1109. 12-O

TUBAS MANNESMANN DE ALTA presión, de 4 y 18 pulgadas, se venden de una partida, muy barato. Agustinas 1109. 12-O

TURBINAS DE ALTA PRESION (ruedas Pelton) para caídas de 20 a 140 m. de 2 hasta 60 HP resp., venden. Agustinas 1109. 12-O

MAQUINA PARA LAVAR, ESPE-cial para hospitales o colegios, vendo de ocasión. Agustinas 1109. 12-O

DINAMO DE 8 KW. 220 VOLT., vendo barato. Agustinas 1109. 12-O

MOTOR ELECTRICO DE 3 HP, SE vende barato. Agustinas 1109. 12-O

MOTOR A GAS POBRE DE 4 HP, vendo de ocasión. Agustinas 1109. 12-O

DINAMOS DE 1 HASTA 8 KW. nuevos, vendo de ocasión. Agustinas 1109. 12-O

GRUPO CONVERTIDOR, DE CO-rriente alterna a continua, especial para carga de acumuladores, vendo de ocasión. Agustinas 1109. 12-O

CALDERAS A VAPOR DE VARIAS potencias y tipos, venden. Agustinas 1109. 12-O

TRANSFORMADORES PARA CAM-panillas eléctricas, no compre sin consultar antes en Agustinas 1109. 12-O

MEDIDORES ELECTRICOS DE corriente alterna y continua, gran surtido a precios de ocasión. Agustinas 1109. 12-O

VENDO MAQUINA HELADERA usada. Villasana 140. O-13

MAQUINA SINGER, DE PIE, BO-bina, nueva, véndese baratísima. San Isidro 1573. 12-O

MUEBLES

COMPRAMOS MENAJES DE CASA, atendemos a domicilio. "La Magallanes", Avenida Matta 1004. Teléfono Inglés 147. (Matadero). 30 Mayo 1923

COMPRO MENAJES DE CASA, PIA-nos y muebles sueltos. Teléfono Inglés 1036. San Diego 460. El Águila. Dic.-31

CON FACILIDADES DE PAGO hacemos buenas instalaciones de baños, calentadores. Fábrica: Chacabuco 28 B. 18-O

FABRICA DE MUEBLES Y MAR-cos dorados. — Almirante Barroso 337. — Muebles coloniales, salones dorados, biombos y vitrinas a precios más bajos que en cualesquiera otra casa. Se hacen toda clase de composturas en muebles. 13-O

MENAJES, PIANOS, TODA CLASE muebles, recibe La Cruz Blanca, Independencia 370. 21-n

SE COMPRAN CATRES, MUEBLES. San Diego 1306. 13-O.

MUEBLES DORMITORIOS, COME-dor, escritorio, salón, variedades de sillas, todos estilos, ofrecemos. Precios muy convenientes. Facilidades pago. Fábrica y venta: Serrano 898. 5-Nov.

COMPRO-VENDO CATRES, HE-rramientas usadas de todas clases. Escribir San Pablo 2214. 12-O

VENDO DOS GRADAS MARMOL, 2 metros, por 30, espesor: 4 centímetros. Aparador con mármol y espejo, biselado. San Diego 1558. 12-o

SE VENDE UN MOBILIARIO completo de comedor, dormitorio, cocina, catre, plantas. Ver en Eyzaguirre 122. 13-O

MUEBLES FINOS, TODOS ESTI-los. Compre directamente al fabricante. La London. Prat 353. 12-O.

AMOBLADO DE COMEDOR, VEN-do de ocasión. Santo Domingo 848. 12-O.

OCASION: VENDESE 5 MESAS mármol, 1 plancha mármol grueso; sillas Viena, espejos grandes, vidriera tendida, cocinas, mesas comedor, aparador, baño, amoblado mimbre, planchas zinc, etc., etc. Avenida Club Hípico 898. 12-O

AMOBLADO DORMITORIO, ULTI-mo modelo, vendo baratísimo por ausentarme. Calle Cerro 16. 13-O

VICTROLA VENDO. PAGO MEN-sual. Indique domicilio. D. D., casilla 3862. 13-O.

TRES CUBIERTAS LAVATORIO, plancha mármol y vidrio grande, doble, vendo, cualquier precio. Tocornal 476.

MUEBLES DORMITORIO, COME-dor, cocina económica y lámparas, véndense por cambio de residencia. Cóndor 1383.

ESCRITORIO MINISTRO, ESTAN-te nogal, regio, ocasión véndese. Rosas 2216, altos. 12-O

PIANOS COMPRO CUALQUIER ES-tado, indicar marca. Casilla 4041.

VICTROLA GRANDE, MUEBLE, buena, con discos, vendo, Bilbao 21. Portal Granello.

COMPRO SILLAS VIEJAS VIENA, americanas. León Prado 585. 13-O

OPORTUNIDADES PARA FAMILIAS

COMPRO TERNOS, PALETOES, pantalones, calzado; también se va domicilio. Delicias 3650. N-2

MAISON "LAFAYE", 21 DE MAYO 657 (bajos). Confecciónase trajes, corsés, moldes. Precios módicos. 12-o

EN LA SASTRERIA FRANCESA, Rosas 1079, está la verdadera especialidad en viraduras, zurcidos invisibles y transformaciones. A satisfacción y honradamente hace sus trabajos y recibe hechuras. Precios módicos. 20-O.

SE VENDEN TRAJES ELEGAN-tes de todas clases. Santo Domingo 1715. 16-O.

MEDIAS DE HILO Y SEDA, CHOM-bas de lana, sedalina y seda y artículos para guaguas, liquida El Cóndor Chileno Huérfanos 824 casi esquina San Antonio. 16-O

MOLDES PERFECTOS DE TODAS clases y trajes cortados y probados. En la Sastrería Francesa, Rosas 1079, está el cortador más rápido y seguro de Suramérica. Ya lo saben las señoras. Se reciben hechuras para señoras, caballeros y niños. 20-O

MODAS. — ESPECIALIDAD EN trajes fantasía, Bulnes 367. 12-O.

ARTICULOS DE PUNTO EN LA-na y seda vende "El Cóndor Chileno" en la exposición industrial, pabellón París. 17-O

CONFECCIONO TRAJES SASTRE, elegantes, medios confeccionados, hasta $ 5; moldes medida, $ 3. Sombrerería Boston. Vicuña Makenna 27. 12-O

REALIZO VESTIDOS, SOMBRE-ros de señoritas, trajes de niños, nuevos y usados. Brasil 39. 12-O.

SEDA PARA BORDAR, LINDOS colores, $ 1.50 ovillo, $ 14 caja, por mayor gran descuento. Taller "Ausonia", Agustinas 738. O-21

BOTONES DE NACAR PARA CA-misa y de hueso para calzoncillos, etc., ofrece la fábrica. Avenida Matta 905. 10-Nov

VIRADOS DE TERNOS DESDE 35 pesos y zurcidos muy finos en medias y géneros hace zurcidora especialista. Brasil 56. Casa particular. 15—O

LAVANDERIA VALENCIA, RECI-be ropa por docenas, a $ 4. ¿Quiere usted que le dure mucho su ropa? Mándela a la Lavandería Valencia. Avenida Matta 449. 12-O

TEJIDOS DE PUNTO, SEÑORITA tejedora con máquina, se ofrece para tejer en su casa. Población San Eugenio 2118.

REGALO TRAJE NOVIA, CAPAS, vestidos. Amunátegui 780.

MEDICINA

JUVENTUD, NO MAS GONORREA. Fuera contagios; saludo, limpieza. Glóbulos Kadde 4.40. Daube y Cía. Botica Belga. San Diego 691 esquina Eyzaguirre. 28—O

IMPOTENCIA, DEBILIDAD sexual su curación rápida y segura por el Bismolán. Botica Italiana. Huérfanos 1020, $ 12.50 frasco. 12-O

GONORREA, AUNQUE CRONICA, orquitis, estrechez, curan rápidamente Glóbulos Pérsicos. Boticas surtidas. O-11

BRONQUITIS, TOSES, DEBILI-dad, pulmón, tuberculosis. Tónico poderoso. Pectoral Scott.— Boticas surtidas. O-11

NERVIOSOS, NEURASTENICOS, cansancio cerebral, insomnios, impotencia. Gran remedio Cerebrol. Boticas surtidas. O-11

CANOSOS: NO BOTEN PLATA EN comprar tinturas desconocidas. Compren únicamente la Tintura Vegetal Hera, que se vende en Root 586, entre Carmen y San Isidro y que tienen la garantía de probarla antes de comprarla. Frasco: $ 5.

Dr. T. RODRIGUEZ. — REGRESO. Especialmente Hemorroides, Psoriasis, verrugas, eczema piel en general. Rayos violeta. Atiende provisoriamente: Lira 929. Consultas: 3-5. Nota: Se vende "Compuesto de Matico". 18-O

¡UNICO DESTRUCTOR DEL VE-llo! Depilatorio electro magnético. Limpio, inofensivo. Precio $ 8. Gabinete de Estética. Estado 363.

¡¡BELLEZA!! "CREMA CRISTAL". Nada mejor para hermosear. Limpia, corrige las arrugas, contra todas las imperfecciones. Efecto seguro, inmediato. Pruébela. Caja $ 6. Tratamiento completo $ 11. Gabinete de Kinesiterapia. (Abierto los días festivos). Estado 636.

¡CANAS! LOCION RADIO TONI-ca. Notable Limpia científica. No es tintura. Verdadero resultado. $ 15. Estado 363.

MOLESTIAS POR COMEZONES DE la piel, evítanse aplicando Pomada Cadum. o-12

PILDORAS ROSS, $ 1.60; CREMA Haren, $ 2.50; esmaltina, $ 1.50. Polvos Haren, $ 3.50, en la Botica Imprerio. Avenida Matta, esquina San Ignacio.

ELENA DE PIZARRO, MATRONA. Masagista, ex-jefe Maternidad. — Amunátegui 790. 13-O.

PRESTAMOS DE DINERO

PRESTAMOS HIPOTECARIOS des-de $ 5,000, cualquiera cantidad. Marambio Montt, Galería Alessandri 25-A. 12-O

Respuestas a nuestros lectores

LAS PERSONAS CUYAS CONSULTAS NO APAREZCAN RESUELTAS EN EL DIARIO, SERAN ATENDIDAS PERSONALMENTE POR EL REDACTOR DE LA SECCION, LOS DIAS LUNES, MIERCOLES Y VIERNES, DE 5 A 5 1|2 DE LA TARDE.

Hermana desgraciada: Santiago.— Un hermano casado ¿tiene obligación legal de ayudar a sus hermanos menores, si éstos carecen de recursos para subsistir y alimentar-se? ¿Qué castigo tienen por la ley si se niega a ampararlos?

—Faltan algunos antecedentes para resolver con exactitud la cuestión que usted nos propone. En general, a los hermanos legítimos se deben alimentos, cuando no hay otra persona a quién la ley grave preferentemente con esta carga. Estos alimentos o pensiones, son de aquellos que la ley denomina necesarios, o sea que se deben suministrar sólo en la cantidad indispensable para sustentar la vida.

El negarse a suministrar esta clase de alimentos no constituye delito, ni está penado en consecuencia por la ley.

Un lector: Rancagua. — Sírvase indicarme un procedimiento para preparar jarabe de almendras u horchata.

Almendras dulces... 300 gr.
Almendras amargas 300 gr.
Goma tragacanto . . . 5 gr.
Agua de azahar. . . 50 gr.
Azúcar. . . . . . 5.000 gr.
Agua. . . . . . . 5,500 gr.

—Se trituran las almendras mondadas, añadiéndoles el agua muy despacio; se obtiene así una especie de leche que se pasa por tamiz o muselina. Se añade el azúcar y se calienta a 60.o, agitando el líquido continuamente.

Se aparta del fuego y se añade el agua de azahar con la goma previamente desleída en ella.

Estudioso: Santiago. — ¿En qué año y en qué ciudad nació el gran filósofo alemán, Manuel Kant? ¿Cuándo murió?

—Nació en el año 1724, en Koenigsberg y murió en el año 1804 en su ciudad natal.

Estudiante: Santiago—Sírvase indicarme un afeite blanco; pero que sea inofensivo para el cutis.

—Entre los afeites blancos, uno de los más inofensivos es el que se prepara a base de talco.

Para ello se mezcla polvo finísimo de talco con un mucílago de goma tragacanto y una pequeña cantidad de azul de índigo. Se forma una pasta homogénea, que se seca luego en forma de pequeños panes. Para su uso, se reduce otra vez a polvo, que se aplica sin otra mezcla, o bien incorporado a una pomada.

Eliana: Santiago.—¿Cómo se debe preparar el caldo de carne para obtener el máximum de su valor primitivo?

—Dos son los métodos que se pueden emplear para hacer caldo: con agua caliente y con agua fría.

Con el agua caliente se coagula la albúmina de la carne que retiene así gran gran parte de las materias destinadas a dar sustancia al caldo; de esta manera quedará, pues, una carne nutritiva; pero el caldo poseerá un valor muy escaso.

Poniendo al fuego la carne con agua fría, la albúmina se disuelve, el caldo será muy nutritivo; pero la carne así cocida resultará sin sustancia.

B. O. B.: Quino.—Sírvase indicarme una receta para hacer pintura roja para techos de zinc, que sea duradera y económica.

—Se aconseja, con este objeto, emplear una mezcla de aceite de linaza con tierra colorada en una proporción tal que produzca el tono deseado.

Dueña de casa: Curicó.—Sírvase indicarme la manera de preparar alfeñiques.

—En un perol de cobre se calientan a fuego directo: 60 gramos de azúcar de buena calidad; 100 gramos de agua y 20 gotas de tintura de azafrán, hasta el punto que una porción tomada con una varilla de vidrio y sumergida rápidamente en agua fría, quede dura y frágil. Se vierte la masa de azúcar fundida, en tiras, sobre una placa de mármol o de metal untada con aceite; cuando están todavía un poco calientes, se redondean estas tiras rodándolas con las manos.

Durante la cocción, no se ha de agitar la masa. Se aconseja también añadir algunos gramos de tártaro depurado.

Curiosa: Santiago.—Sírvase indicarme ¿de quién era hijo Juan Sin Tierra, y por qué llevaba este nombre?

—Era hijo de Enrique II, rey de Inglaterra en el siglo XII. Se le llamaba Juan Sin Tierra, porque su padre no le había dejado bienes.

A la muerte de su hermano, Ricardo Corazón de León, usurpó la corona de Inglaterra, que correspondía a Arturo de Bretaña, hijo de Godofredo, su hermano mayor.

Escribiente: Santiago.—1.o Indíqueme una manera económica y fácil de fabricar un polígrafo.

2.o También le agradecería me señalase la manera de preparar la tinta, empleada para las copias con polígrafo.

—1.o Una mezcla muy sencilla es la siguiente:

Se disuelve a baño maría, en un litro de agua, 200 gramos de gelatina. Se añaden 3 gramos de alumbre de cromo, previamente disuelto en un poco de agua, para hacer la gelatina menos prutrecible, y finalmente 50 gramos de glicerina para impedir la desecación de la superficie.

Se vierte la mezcla en cajitas de hoja lata o de zinc, de un centímetro de profundidad y de la superficie que se desea.

2.o Tinta.—Una buena tinta se prepara de la manera siguiente: se satura una mezcla de 200 partes de agua y 30 p. de alcohol, manteniendo contacto durante 10 días, con un color de anilina, a elección; al último día se calienta al baño maría para expulsar el alcohol y se sustituye el líquido evaporado con agua destilada. Se decanta, se filtra y se añade el 0,4 por ciento de ácido fénico.

Mary: Santiago. — Indíqueme la manera de limpiar una plancha de mármol que ha sido manchada con aceite.

—Frótese vigorosamente en todos sentidos con un trapo de lana impregnado de petróleo. Séquese con otro trapo de lana seco, y por fin se frota con una piel.

El petróleo no solamente elimina las manchas del mármol sino que además hace resaltar las vetas.

Empleado: Santiago.—¿Cómo se pueden restaurar los trajes negros que están deteriorados en los codos y rodillas?

—Se dejan sumergidos en agua fría durante media hora; después se retiran y se extienden sobre un bastidor; se acepillan las partes que aparecen lucientes por el uso, con una carda vieja de sombrero, llena de borra de lana. Hecho esto se deja secar y se acepilla nuevamente en el sentido del pelo con un cepillo duro.

ZENON.

A BAJO INTERES FACILITO DI-nero sobre pianos. Casilla 2234. R. G. 31-A

CONTADOR COMPETENTE DIS-ponga $ 10,000 efectivo, necesítase asociándolo importantísimo negocio profesional. Morandé 291, oficina 13-A. 31-A.

DINERO FACILITO, DESDE CIEN pesos. Dirigirse: Casilla 2624. 12-O.

PRESTAMOS HIPOTECARIOS des-de $ 5,000. Cualquiera cantidad. Marambio Montt. Galería Alessandri 25-A. 13-O

ALBERTO CABRERA Y CIA. — Tramitamos préstamos hipotecarios rápidamente. Facilitamos dinero, partidas de quinientos pesos, con fianzas. Por pianos facilitamos dinero dejándolos en su domicilio. Casas vendemos en calle Ñuble 1025, datos en oficina. Posesiones efectivas. Bandera 553. Oficina 11. O-13

SOCIA O SOCIO ACTIVO CON 500 pesos, para negocio establecido, necesito. Nueva York 90.

SOCIO CON CAPITAL PARA INS-talar un depósito en el centro necesita industrial. Buena utilidad. Ofertas. Casilla N.o 4624. Correo 3.

$ 200 NECESITO DOS MESES PLA-zo, sin comisión. Correo 6. Berta.

PROPUESTAS

PROPUESTAS PUBLICAS: LA Em-presa de Agua Potable de Santiago pide propuestas públicas para el arrendamiento del talaje de la cuenca del estero de San Nicolás. Las propuestas se abrirán en la Oficina de la Empresa el 30 del presente, a las 3 P. M. Especificaciones, en la Sección técnica de la Empresa, Delicias 1123.—El secretario. 15-O.

ARQUITECTOS. — PIDENSE PRO-puestas para transformación propiedades calle Santa Victoria, esquina Nor-Oriente, Tocornal. Propuestas recíbense diariamente en Cummings, 771, de ocho a diez A. M., donde pueden imponerse antecedentes. 13-o

PROFESIONALES

ZURCIDOS INVISIBLES, NOTA-ble zurcidor japonés. Especialista único. Especialidad en viraduras, composturas, transformaciones. Son perfectos. San Diego 228. Teléfono Inglés 667. O-21

MANIQUIES ORTEGA, NUEVOS modelos; rebajas de precios. Fábrica. Rosas 1369. 14-O.

CONDOR 1158, CASA ANTIGUA, única especialista zurcidos, invisibles; jersey, sedas, viraduras, hechuras, transformaciones garantidas. 17-O.

REJUNCANSE TODA CLASE DE muebles. Gálvez 1139.

ZURCIDOS JAPONESES INVISI-bles, especialidad viradura de ternos y composturas, precios módicos. San Diego 286. 10-Nov.

PROPIEDADES

COMPRO SITIO O CASA ANTIGUA. Trato directo con dueño sin intervención de corredor. Dirigirse: casilla 3852. J. T. O-13

28,000. VENDO ESPLENDIDA CA-sa. Renta magnífica. Eleuterio Ramírez 789. 12-o

$ 40,000 VENDO CASA NUEVA EN calle Lira y otra en $ 25,500, en barrio Recoleta. Bandera 84. Oficina 25. 12-o

COMPRO CASA ALREDEDOR DE $ 25,000 entre Alameda y Matta. Pago contado. Datos completos a Casilla 1839. 13-o

SITIO GALPON VENDO, FACILI-dades, o arriéndolo. 2-3. Bandera 848-12.

VENDO SITIO, AVENIDA ROMAN Díaz, carros al lado, tratar, Bilbao 820. 12-o

$ 20,000 VENDO PROPIEDAD ÑU-ñoa o arriéndase a comerciante. Bandera 84. Oficina 25. 12-o

COMPRO CHALECITO O CASA de madera desarmable, prefiérese importado. E. K., Casilla 1202. 12-O

$ 36,000 VENDO CASA, CON TODA comodidad. Olivos 742, sin agentes. 13-O

EN PROVIDENCIA, MUY BIEN situado, chalet, moderno, recién construido, de todo gusto y comodidad. Vendemos en $ 125,000. Teatinos 86. 13-O

EN SOTOMAYOR INMEDIATO A Compañía. Gran propiedad de renta, mera clase, muy moderno, 8 buenas casas. Producen $ 21,600 al año. Deuda hipotecaria de $ 80,000. Vendemos de gran ocasión en sólo $ 170 mil. Teatinos 86. 12-O.

EN ROSAS, MUY CENTRAL, CASA en bajos, moderna, recién terminada. Debe: $ 25,000 Caja. Premio: $ 30,000. Teatinos 86. 12-O.

CASA APROPIADA PARA INDUS-tria y vivir, hasta cuarenta mil pesos, compro. Barrios Maestranza hasta Salvador. Ofertas: Casilla 4698. 13-O

CASA-QUINTA ARRIENDO: RE-coleta 3243, cerca carros. 14-O

CASA HASTA $ 120,000, DESDE San Antonio a Plaza Italia y hasta tercera cuadra al sur de la Alameda, compramos. Larraín y Pizarro, Teatinos 50.

COMPRAMOS CASA HABITACION con renta hasta $ 100,000, entre Cerro y Cumming y hasta cuatro cuadras al sur de Alameda. Larraín y Pizarro, Teatinos 50.

VENDEMOS SITIO EN LA CISTER-na, Población Jaime, en $ 8,000. Teatinos 50, Larraín y Pizarro.

VENDEMOS PROPIEDAD DE REN-ta, compuesta de doce casas, produce $ 24,000 al año, recién construida, a seis cuadras de la Plaza de Armas.

OFICINA DE COMPRA-VENTA, SE-guros, préstamos, arriendos, administración de propiedades, confección de planos y construcciones. Seriedad absoluta. Larraín y Pizarro, Teatinos 50.

VENDESE SAN PABLO 4330, Mag-nífica propiedad de renta, comercial, almacén, bodegas, habitaciones, barrio muy comercial, construcción muy sólida, veintisiete metros frente por cincuenta fondo con quinta frutal. Tratar: Santo Domingo 4215.

NAVARRETE Y CIFUENTES, Com-pra-venta. Arriendo de propiedades. Morandé 67. Teléfono 3189. 11-n

CARTAGENA, COMPRO CASITA chiquita, pago contado. Bulnes 531. 15-o

VENDO CASA RECIEN CONSTRUI-da, 6 piezas fuera servicios. 3 cuadras carros, 13 y 38. San Pedro esquina Victoria.

$ 45,000 SE VENDE CASA SIETE piezas, tres dependencias, baño, dos patios, parrón, véndese, facilidades. Santa Mónica 2141. Un paso Brasil.

COMPRO CASA MUY BARATA, 10 mil pesos, 15,000. — M. Correo 5.

SE VENDE CASA QUINTA MUY central en San Bernardo. Tratar de 4 a 6 P. M. en Bandera 575. Oficina 23. Tercer piso. 16-o

CASAS, SITIOS, QUINTAS, PRO-piedades de renta en las mejores situaciones y precios. Compramos, vendemos y permutamos. — Oscar Greene, Valverde y Jorge Guzmán Palacios, sección propiedades urbanas de Alejandro Greene Cruzat. Teatinos 86. Casilla 3722. Teléfono 373. 12-O

EN IRARRAZAVAL, PARTE UR-bana, sitio: vendemos a $ 20 metro. Teatinos 86. 12-O

EN MORANDE, ESQUINA, MUY central, 600 metros 2, cuadrados, vendemos en $ 100,000. Teatinos 86. 12-O

SOLO QUEDAN DOS SITIOS EN calle Monjitas, esquina Miraflores. Uno de valor de $ 62,000 y otro de $ 94,000. Planos y mayores antecedentes darán Oscar Greene Valverde y Jorge Guzmán Palacios, sección propiedades urbanas de Alejandro Greene Cruzat. Teatinos 86. 12-O

EN PEDRO VALDIVIA, SITIO DE 60 por 150 metros. Vendemos a sólo $ 7 metro. Puede venderse en lotes. Teatinos 86. 12-O

EN SOTOMAYOR, UN PASO Ave-nida Portales: casa de residencia y renta, muy cómoda y bien tenida. Vendemos en $ 90,000. Debe Caja, $ 40,000. Teatinos 86. 12-O

AL PIE DEL SAN CRISTOBAL: Sitio con 200 metros de frente; vendemos a $ 15 metro. Teatinos 86. 12-O

AL LADO TRACCION ELECTRICA, barrio obrero, muy poblado, sitio con frente a tres calles. Gran frente, vendemos a $ 25 metro. Teatinos 86. 12-O

EN BARRIO FORESTAL, CASA para matrimonio extranjero. Vendemos en $ 70,000. Teatinos 86. 12-O

PROPIEDAD DE RENTA MUY bien situada. Inmediata Catedral, 8 buenas casas modernas. Edificio de un piso construido por don Alberto Cruz Montt. Debe $ 80,000 Caja. Produce $ 21,400 anuales. Vendemos de gran ocasión, en $ 170,000. Fácil pago. Teatinos 86. 12-O

LLOLLEO, PROPIEDAD CON ren-ta véndese, permútase casa Santiago. Gálvez 198. 15-O.

JUDICIALES

QUIEBRA A. ALBERTO PACHECO y Gregorio Noriega.— Por auto de 30 de Agosto del juez don Francisco Santa María, se amplió auto quiebra de 19 de Agosto 1914 de la Sociedad Comercial A. Alberto Pacheco, a los socios Alberto Pacheco y Gregorio Noriega designándose síndico, al mismo que lo era don Justiniano Guesalaga. Con fecha 12 de Setiembre se ha ampliado esta auto quiebra a sucesión Alberto Pacheco, compuesta de su cónyuge doña Juana Barrena y sus hijos Clorinda Isabel y Elena Pacheco, representada ésta por su marido don Carlos Hernández. Háse fijado para junta acreedores el 18 de Octubre, a las 3 tarde.— El secretario. 21-O

REMATE: POR ACUERDO DE LOS herederos de don Malaquías Concha, se rematará el 16 de Octubre próximo, un chalet y cochera ubicados en la calle García Reyes N.o 435, por el mínimum de $ 28,000. Produce $ 3,000 anuales. Precio mitad al contado y mitad a seis meses con 8 o|o de interés. El remate tendrá lugar a las 3 y media de la tarde, ante el árbitro don J. Damián Navarro. Bandera 236. Bases y antecedentes en el estudio del árbitro y en la Notaría del señor Echeverría Vial, Bandera esquina de Galería Alessandri. 13-o

ROPA HECHA

ROPERIA LA VEGA, ANDRES BE-llo 694, ofrece en baratura ternos, ambos, paletoes, pantalones, sombreros, calzado, todo desinfectado. N|O

ROPERIA ANDRES BELLO N.o 601 esquina Recoleta, ofrece ternos paletoes, ambos, pantalones, ternos de niños, sombreros, calzado, precios baratísimos, todo desinfectado. N.o

ROPERIA MANUEL RODRIGUEZ, esquina San Pablo, ofrece en baratura ternos ambos, paletoes, pantalones, todos de ricos casimires, surtido colores, para todas medidas. Sombreros, calzado, desinfectado.

ROPERIA LA CASA VERDE, Es-meralda 817, entre San Antonio y 21 de Mayo. Realiza ternos, ambos, paletoes, todo de casimires extranjeros, corte correcto, sombreros, calzado. Visítenos casero, aproveche nuestros precios. N|o.

REALIZO VARIOS TERNOS CHA-quet, trajes disfraz, vestidos elegantes. Riquelme 630. O-13

PRECIOSOS TRAJES DE BRILLO, véndese. Cochrane 469, casa 1.

ROPERIA "LA GRAN VIA", SAN Diego 236. Casa de compra-venta. Realiza ternos, ambos, vestones, pantalones, calzado nuevo, usado. Facilidades de pago. 10-Nov.

BOMBAS

1.a COMPAÑIA DE BOMBEROS. — Santiago. — Deber y Constancia. — Cito a la Compañía a reunión ordinaria para el Viernes 13 a las 9.45 P. M. Tabla: Informes de las comisiones Revisoras de Libros, renuncia del ayudante, elección y demás a que haya lugar. — El Secretario.

2.a COMPAÑIA DE BOMBEROS. — "Esmeralda". — Sesión ordinaria el Sábado 14 a las 9.45 P. M. Admisión voluntarios. — Octubre de 1922. — El Secretario.

4ème. — COMPAGNIE DE POM-piers. — "Pompe France". — Exercice combiné, venedi 13 courant, a 9.30 hures. Reunion sur la Plaza del Bombero. — Tenue de Travail. — 1.er Lieutenant.

5.a COMPAÑIA DE BOMBEROS. — Bomba Arturo Prat. — Cito a la Compañía a reunión ordinaria, para el Viernes 13 del presente a las 9.45 P. M. — El Secretario.

12.a C.a DE BOMBEROS CHILE Excelsior. — Cito a la Compañía a reunión ordinaria para el Viernes 14 del presente a las 9 1|2 P. M. Informe de la comisión revisora de libros, admisión de voluntarios y demás a que hubiere lugar. — El Secretario.

TIENDA
LA LLAPA
de Damián Oyanguren
ALAMEDA DE LAS DELICIAS 2878
TELEFONO 310, ESTACION
Novedades en géneros de verano, surtido completo en Sedas, Lanas y Algodón.
Ventas por mayor y menor
Precios sin competencia.

La Universal
Delicias 2602, esq. Molina
CASILLA 4602. TELEFONO 105, Estación
Ofrece el más grande surtido en calzado de todas clases.
LORENZO AMENGUAL

POLVOS, JABON Y CREMA
HALIFLOR
Agradables e Higiénicos para el Cutis

Francisco García P
MADERAS
Aserraderos en Freire, y Curacautín, En Santiago en el
"DESVIO GARCIA PAZ"
OFICINA MATUCANA 745.— TELEFONO INGLES N.o 48, YUNGAY
Barraca "IBERIA

SASTRERIA
LA AURORA
DE
Manuel Lourido Conde
DELICIAS N.o 2836
Corte elegante. Importación directa de casimires y artículos para caballeros.

Hoyos de la Vega y Cía.
Almacén de Mercería y Ferretería. Ventas por Mayor y Menor.
Delicias 3201, esq. Chacabuco
CASILLA N.o 4584

Fábrica de Sombreros y Gorras
CABELLO HNOS.
DELICIAS 2517. — CASILLA 4644
Especialidad en Sombreros de Telas y de Paja, Jockeys y Gorras para uniformes.
SIRVASE EXAMINAR NUESTRAS MANUFACTURAS EN LA EXPOSICION INDUSTRIAL

"La Girald
FABRICA DE CON
Y PASTELES
ESPERANZA N.o 740-742, en
PABLO Y ROSAS
CASTRO Y GONZ

La Industrial de Tabac
DE OTO Y CIA.
IMPORTADORES Y FABRICANTES
SANTO DOMINGO ESQUINA CHACABUCO
TELEFONO INGLES NUM. 65, YUNGAY
Dirección telegráfica y cablegráfica: "TABACOS".
FABRICAN LOS AFAMADOS CIGARRILL
"INDUSTRIALE

Mueblería "La Paloma"
SAN PABLO 3102 al 3118, esq. HERRERA
Casa de Compra-Venta de muebles y ropa hecha.
CECILIO MORENO

Suelería "El Cóndor"
de Sánchez y Merchan
San Pablo 3026. Casilla 5544. (Correo 4). Teléfono Inglés 113, Yungay, Santiago
Calle Valparaíso 334, Casilla 150, Viña del Mar

Gran Zapatería "La Mora"
DE VICTOR GIL.
San Pablo 3237, entre Chacabuco y Matucana
La más extensa en su ramo.
Siempre últimas novedades. Calzado de lujo y sobre medida.

"BAZAR LAS DELICIAS"
SAN PABLO 3101 AL 3115
TELEFONO 35, YUNGAY
Gran surtido de muebles, y depósito de catres de todas clases.
Ventas a Plazo y al Contado.
ANTONIO MATUTE

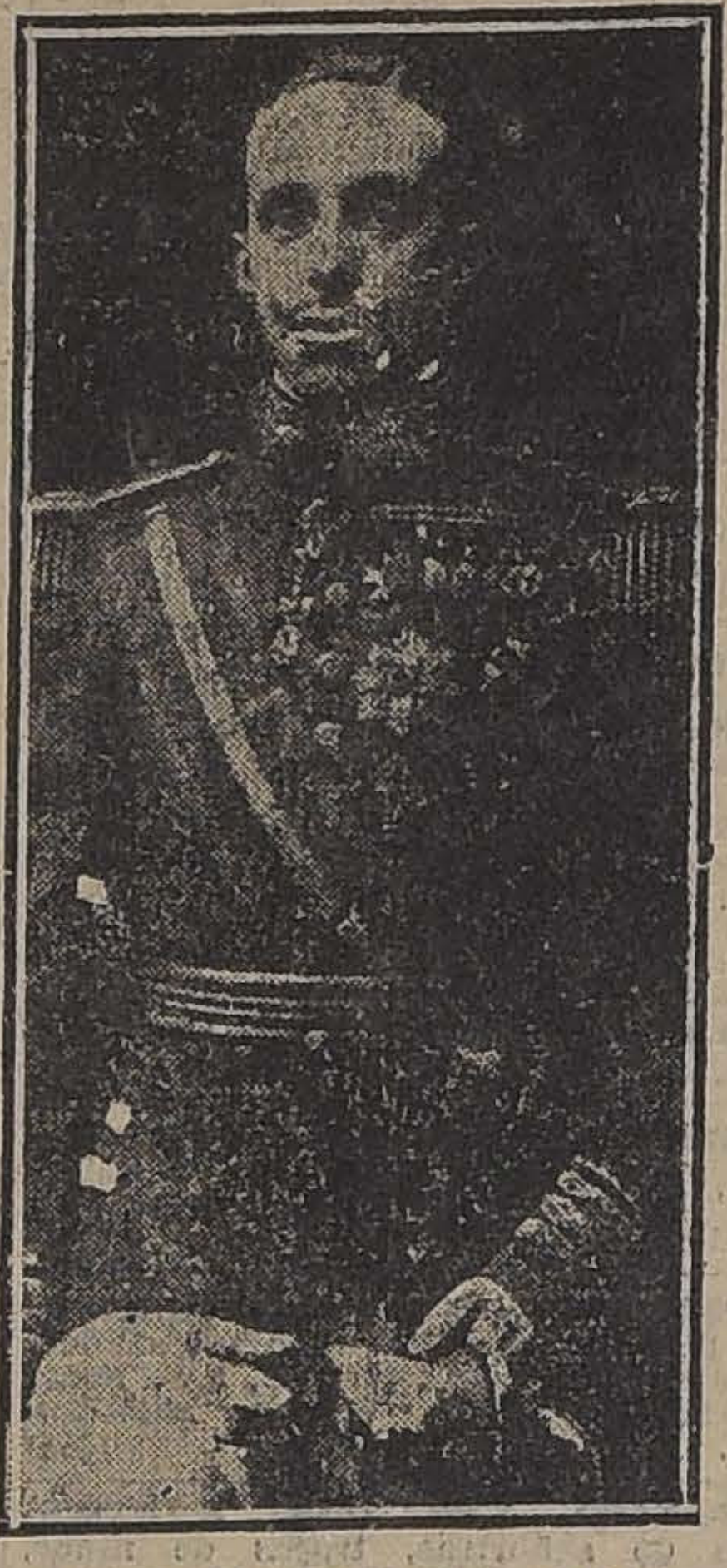

ALFONSO XIII

Panadería "San Camilo"
M. C. R.
FERRER HERMANOS
SAN PABLO 3268. — TELEFONO INGLES 21, YUNGAY.—SANTIAGO
Establecida en 1860, por M. C. de Besoain
Proveedor de los principales hoteles y establecimientos de educación de Santiago. Unico establecimiento que posee la higiénica amasadora Pensotti.
Maquinarias Modernas
Gran Premio y Medalla de Oro en la Exposición Internacional de Roma el año 1914

Gran Fábrica de T
Alpargatas, Zapatill
Calzado
"La Nueva Espa
DE
Córdova, Santa María
ROSAS 3223-3225
Correo N.o 4.—Casilla 5568. —
Inglés 49, Yungay

"La San Sebastián"
SAN PABLO 3227
de Benito Hermanos
Bazar de Zapatería y Ropa hecha
Compra a domicilio: catres menajes, ropa y calzado.
SAN PABLO 3227

Almacén y Bodega
"LA ALEGRIA"
Establecida el año 1898
Calle San Pablo 3073 Teléfono Inglés 63, Yungay
PROVISIONES PARA FAMILIA
Suc. S. TORRENS

"LA DALIA"
MATUCANA 802, ESQUINA SAN PABLO
BAZAR
DE MERCADREIAS SURTIDAS
DEL RIO Hnos.

"La Vascon
Sastrería, Camisería y
brerería
Ofrecemos el mejor surtido
tículos para caballeros a precios
vos.
Confección esmerada de
Lizarralde y Oyangu
DELICIAS 3073-3077.—SAN

Mueblería Porteña
Fábrica de Muebles de David Meyohas.
Juegos de Dormitorio, desde $ 330.
San Pablo 2950 - 2954

MUEBLES Y TAPICERIA
ESTEBAN GANAL
Especialista en Aparatos fotográficos y Muebles Coloniales.
AGUSTINAS 2499

EN LA CASA PUIG
VICUÑA MACKENNA 9.— TELEFONO 5181
Surtido completo de las conservas Santa Inés. "Nueva Cosecha".
Aceitunas, Chorizos y Aceites Españoles. Torteles, Brazos de Gitano, Bohemios, etc., etc.

Compra y Venta de Automóviles
GARAGE MARIO CHASSIGNOLLE
ANTIGUA CASA FUNDADA EN 1906
BOXES, TALLERES DE COMPOSTURAS
GARCIA REYES 37

Se aproxima el Verano
EN LA
SASTRERIA
DE
Jerónimo García
SAN DIEGO 311
TELEFONO 91, MATADERO
Hay un lindo surtido de telas para la estación

La Sud Americana
Fábrica de Puertas, Ventanas, Mamparas, Galerías, Persianas, Celosías.
Elaboración de maderas.
Envíos a provincias.
Chacabuco 830. Teléfono Inglés 103, Yungay
CASILLA 5589 — SANTIAGO
IRIZAR Y MAIZ

FABRIC
de CALZA
HOMBRE Y SEÑO
de Mota y Ferna
CHACABUCO 554
Casilla 12010. Dirección telegrá
TAFER". Teléfono Inglés 331,
Santiago

FOLLETIN (2)

AUN HAY QUIEN NO OLVIDA

NOVELA CORTA POR

FRANK R. ADAMS

—¿Y quién es ella?

Al oirlo, Dick dió un tirón a las riendas de su caballo, como si hubiera sentido silbar en sus oídos una bala, y luego se echó a reir, movido por la necesidad de comunicar a alguien su dicha. Le contó a su mentor toda la historia, y si el relato pecaba de incoherencia, ese mismo detalle fué tan expresivo para el viejo militar como la más descriptiva de las historias. Él también al oirlo, recordó los días en que se sintió poseído por esa fiebre que se apodera de uno entre una cita y el próximo encuentro, y al pensar en los años transcurridos desde entonces y en la imposibilidad en que se encontraba al presente, de sentir otra vez esas divinas impaciencias, se sintió disgustado de sí mismo y de la inutilidad de su vida.

Pero el caso era que, como mentor del joven, el capitán se veía abocado a un problema por demás complicado, ya que uno de sus deberes era informar a Mr. Jonathan Poole cualquier síntoma de interés femenino que viera aparecer en el heredero. Hasta ese momento esta parte de sus obligaciones había sido muy fácil; pero lo que acababa de saber, le traía a su memoria esa disposición del contrato que se había obligado a cumplir. De otro lado, había de por medio que si el capitán tenía una pasión, ésta era precisamente por Dick, su discípulo, a quien puede decirse que había formado y cuya gracia natural lo había cautivado desde tiempo atrás. La existencia en común había dado origen a un afecto del que no podía librarse quien estuviera en contacto con el muchacho. Decididamente, el capitán llegaba a la conclusión que si había necesidad de un sacrificio, era él el primero que estaba dispuesto a hacerlo en favor del joven, pues si había alguien que tenía derechos paternales sobre Dick, aún mayores que los del mismo padre, era MacMurrie.

Al darse cuenta de que Dick por primera vez en su vida se sentía feliz por encima de todo, y recordando al mismo tiempo las obligaciones que sus compromisos le imponían, el viejo y austero militar se sintió profundamente afectado, pues ello significaba traicionar al ser a quien amaba más en el mundo. Pero el capitán MacMurrie era ante todo un soldado, y acostumbrado tanto a obedecer órdenes como á darlas, al llegar la hora de la cena se fué a la biblioteca, en donde se encontraba Mr. Poole, y en forma breve y sucinta le impuso de lo que ocurría. Mr. Poole, que era un gran político, al mismo tiempo que un gran financista, oyó el relato sin demostrar signos exteriores de emoción.

—Su conducta, capitán, le ha valido la confianza de que goza en esta casa, dijo el millonario por vía de elogio. Ese muchacho es sin duda alguna un sentimental como lo fuí yo mismo en otros tiempos; pero los dos juntos sabremos impedir que cometa el error que yo cometí y lo salvaremos así de un sin fin de desilusiones. Dígale que venga.

Al oír la orden, el capitán Mac Murrie se sintió apenado por ser el instrumento que había de destrozar los ensueños de su protegido, pero como buen militar fuése a cumplirla. Dick no se encontraba en su cuarto, y por más que lo buscó por toda la casa, sus pesquisas resultaron infructuosas. Adivinando en donde se encontraba el joven, retardó lo posible el momento de presentarse ante Mr. Poole para comunicarle el resultado, porque todo minuto que lograra retrasar la escena que esperaba, era conceder a su querido discípulo unos momentos de gloriosa felicidad.

Al igual que el capitán, cuando éste le comunicó la ausencia de Dick, Mr. Poole en seguida adivinó en dónde éste se hallaba.

—Envíe a alguien hasta la playa para que le avisen al muchacho que lo espero,—pero cuando el capitán se disponía a obedecer, el mismo Mr. Poole, levantándose, dijo:

—No, no envíe a nadie; iré yo mismo a buscarle.

V

Tan pronto como llegó Dick a la playa, la joven se le acercó, lo que permitía suponer que posiblemente ya lo estaba esperando, escondida detrás de los arbustos. Al verla, el joven casi la desconoció. Vestida con el traje de baño, era algo adorable; pero con el traje de "soirée" que llevaba ricamente adornado con franjas de oro, era una verdadera visión. Vestida así aún parecía más joven de lo que efectivamente era. En su cara podía leerse la determinación que la había llevado a ese sitio. Sin afectación alguna y de la manera más natural, al aproximarse él, extendió sus labios para que los besara, lo que hizo Dick, primeramente con una especie de respeto, luego... con pasión.

—¡Qué adorable eres!—murmuróle al oído, mientras la levantaba en sus brazos para transportarla hasta un lugar de la playa, en donde había un pabellón provisto de lujosos y cómodos asientos.

Después de sentirse durante algún tiempo aprisionada por los brazos de Dick, la joven hizo un movimiento para desprenderse de ellos, pero quedaron siempre tan juntos, que parecía que el abrazo continuaba.

—Esta hora de luna espléndida es todo lo que poseemos juntos en esta vida, amado mío.

—No veo el por qué—contestó él—ya que la luna continuará brillando por algunos días, y luego más tarde y a intervalos naturales, por años y años.

—Pero entonces ya no estaré así en tus brazos ni aún a tu lado. Yo sé bien que he hecho mal en venir y aún en hablarte; pero me he hecho una promesa a mí misma y aún posiblemente para con Dios. Por estar aquí esta noche contigo, he sacrificado todas las noches que aún me quedan por vivir. He prometido no volverte a ver y a esto se debe que haya venido tan pronto y que al verte te haya besado. Sé que sólo nos quedan unos pocos minutos para ser felices y no he querido perder ni uno solo de ellos.

Y al decir esto la joven se apretó aún más contra él, mientras que en sus ojos se podían ver algunas lágrimas.

—Tú eres el único a quien amo, —díjole mientras le ofrecía otra vez sus labios.

—Deseo, querida, que me expliques esos enigmas, pues quiero demostrarte que estás completamente equivocada.

—Sí, veo que hay necesidad de que te lo diga; pero temo al mismo tiempo que luego me desprecies.

—Bueno, veamos de qué se trata. Tú hablas y yo, por mi parte, ya tendré todo el desprecio posible, con la condición de que no tenga necesidad de dejarte salir de mis brazos.

Rióse ella suavemente, y empezó:

—En primer lugar, soy una ladrona. He tenido que robar todos los besos que te he dado y hasta el vestido que llevo puesto y que tú estás arrugando, pues todo, todo, pertenece a alguien que no eres tú.

—¿A quién?

—Al hombre que algún día será el propietario de esta playa en que nos encontramos y para el cual tú estás trabajando, Ricardo Poole.

—¡Cómo! — dijo éste, aturdido ante lo que oía y sin llegar a comprenderla.

Más en el acto se dió cuenta de que ella ignoraba quién era él, y para Dick resultaba deliciosa esa ignorancia y aún que siguiera creyéndole un empleado de la casa; pero que los besos que había recibido de ella y aún el mismo vestido que llevaba le podían pertenecer, era algo que no alcanzaba a descifrar.

—La razón porque te confieso eso, — agregó la joven — que, entre paréntesis, no debía darte, es que te amo y tengo confianza en tí que no me traicionarás, guardando el secreto en lo más íntimo de ese corazón que siento latir junto al mío. Me llamo Rosalinda Winters, si bien prefiero que tú me sigas llamando "querida", y hasta ese nombre de Winters no es mío, puesto que fuí adoptada desde niña por la señora Winters, quien me escogió de entre un grupo de huérfanas cuando era muy niña, — tenía sólo seis meses. — Nunca he sentido, y debo confesarlo, amor de hija por la que me sirve de madre, pero sí debo decir, que ella siempre se ha portado muy buenamente conmigo, a su manera, dándome buena educación y buenas cosas que llevar, aún a costa de algunos sacrificios de su parte. Esta primavera me dijo el por qué de haberlo hecho. Todo lo realizado en mi favor, desde la adopción hasta este vestido que tú ves, ha obedecido al propósito de que cuando llegara a cierta edad me encontrara en condiciones de cuidar de ella. La señora no tiene hijos — su esposo murió dentro del primer año de casados y ella siempre ha sentido un verdadero terror de encontrarse sola y sin medios de vida. Porque supuso
ría la ser bella,
entre las demás
nas, en primer lug
seguido haciendo
estaba a su alcance
tar mis encantos,
ha conseguido su

Dick la estrechó
tra su pecho.

—Te doy las gra
la joven—porque
eres de su misma
manera cómo tengo
le los faroles recib
dome con alguien
pueda hacerse carg
Al parecer, la señ
escogido como víctim
cardo Poole, y me
hasta llegó a plane
del accidente en el
tú me salvaste, pue
terado de que en
baña todas las ma
no el joven Ricard
gó nunca a pensar
ser salvada por tí,
de nosotros calculó
nos viéramos nos
mutuamente nuestr
dando yo el mío a
sin fortuna como er
puesto que yo no le
da respecto a tí;
mentido, pues le di
Ricardo Poole a qu
esta noche, y esta
qué me dejó pone
que tanto te gusta
ba nuevo para él;
rido estrenarlo
que algún día le d
pués que haya de
ñora Winters hasta
tavo de lo que le
ha pasado, y me ha